

RELATÓRIO DE GESTÃO



CÂMARA
MUNICIPAL
DE
COIMBRA

ÍNDICE

| | |
|---|-----------|
| 1. Introdução | 1 |
| 2. Organização Municipal | 3 |
| 2.1. Estrutura Política | 5 |
| 2.1.1. Câmara Municipal | 7 |
| 2.1.2. Assembleia Municipal | 9 |
| 2.2. Estrutura Organizativa | 10 |
| 2.3. Participações Financeiras da Câmara Municipal | 11 |
| 2.4. Acordos de Geminação | 13 |
| 3. Recursos Humanos | 15 |
| 3.1. Introdução | 17 |
| 3.2. Contagem dos Trabalhadores do Município de Coimbra | 19 |
| 3.3. Medidas de Apoio ao Emprego | 26 |
| 3.4. Contratos Emprego-Inserção | 30 |
| 3.5. Estágios Curriculares (2012) | 30 |
| 3.6. Absentismo | 32 |
| 3.7. Juntas Médicas | 37 |
| 3.8. Movimentos/Alteração de Situação de Pessoal (2012) | 38 |
| 3.9. Formação Profissional | 42 |
| 3.10. Trabalho Extraordinário | 52 |
| 3.11. Saúde e Medicina | 52 |
| 3.12. Área de Segurança no Trabalho | 54 |
| 3.13. SIADAP | 54 |

| | |
|---|-----------|
| 4. Relatório Financeiro | 55 |
| 4.1. Análise Patrimonial | 57 |
| Evolução do Ativo | 57 |
| Evolução dos Fundos Próprios | 59 |
| Análise do Passivo | 59 |
| Apuramento de Resultados | 60 |
| Indicadores Patrimoniais | 62 |
| Proposta de Aplicação de Resultados | 67 |
| 4.2. Análise Orçamental | 68 |
| 4.2.1. Receita | 68 |
| Evolução, Estrutura e Execução da Receita Orçamental | 68 |
| Receita Evolução 2009-2012 | 69 |
| Receita 2011/2012 | 70 |
| Execução da Receita em 2012 | 73 |
| 4.2.2. Despesa | 74 |
| Despesa Total – Evolução 2009-2012 | 74 |
| Despesa Corrente | 75 |
| Despesa de Capital | 76 |
| Despesa Por Orgânica | 78 |
| Evolução da Receita e da Despesa Municipal | 79 |
| Equilíbrio Orçamental | 79 |
| Composição e Evolução da Dívida Bancária e do Passivo | 80 |
| Indicadores Orçamentais | 81 |
| Rateio e Limites de Endividamento Municipal | 83 |
| Grandes Opções do Plano | 84 |
| Plano Plurianual de Investimentos | 85 |
| Atividades Mais Relevantes | 87 |
| 5. Execução das Grandes Opções do Plano | 89 |
| 5.1. Atividades da Câmara Municipal – Introdução | 91 |
| 5.2. Execução Global, Relação de Empreitadas e Indicadores das GOP e por Unidade Orgânica | 92 |
| 5.3. Financiamento das GOP e parcerias com outros Promotores | 99 |
| 5.3.1. Fontes de Financiamento | 99 |
| 5.3.2. Fundos Estruturais e do Orçamento do Estado | 101 |

ANEXO AO RELATÓRIO DE GESTÃO DE 2012 - Desenvolvimento das Grandes Opções do Plano de 2012

| | |
|---|------------|
| Objetivo 01 - Planeamento, Reabilitação e Qualificação | 1 |
| 01 001 Programa de "Ordenamento Territorial e Planeamento" | 1 |
| 01 002 Programa de "Ações de Desenvolvimento e Qualificação Urbana" | 9 |
| 01 003 Programa de "Promoção da Habitação, Reconstrução e Renovação Urbana" | 16 |
| 01 004 Programa de "Reabilitação Urbana dos Centros Históricos" | 32 |
| 01 005 Programa de "Abastecimento de Água e Saneamento" | 52 |
| 01 006 Programa de "Infraestruturas Sanitárias e Higiene Pública" | 55 |
| 01 007 Programa de "Ambiente, Espaços Verdes e Jardins" | 78 |
| 01 008 Programa "Polis" | 86 |
| 01 009 Programa de "Organização e Modernização Administrativa" | 88 |
| 01 010 Programa de "Proteção Civil" | 103 |
| | |
| Objetivo 02 - Estruturação do Território e Desenvolvimento Sócio-Económico | 117 |
| 02 001 Programa de "Desenvolvimento Económico e Apoio à Atividade Empresarial" | 117 |
| 02 002 Programa de "Fomento da Atividade Sócio-Económica e Localização Empresarial" | 121 |
| 02 003 Programa de "Dinamização e Promoção do Turismo" | 127 |
| 02 004 Programa de "Acessibilidades/Vias Estruturantes" | 128 |
| 02 005 Programa de "Acessibilidades/Vias Complementares" | 134 |
| 02 006 Programa de "Ordenamento de Tráfego e Circulação" | 139 |
| 02 007 Programa de "Conservação e Manutenção de Vias" | 144 |
| 02 008 Programa de "Elétrico Rápido de Superfície (MLM)" | 153 |
| 02 009 Programa de "Equipamentos e Infraestruturas Estruturantes (Outros)" | 154 |
| | |
| Objetivo 03 - Cidade Solidária e Saudável | 158 |
| 03 001 Programa de "Descentralização e Apoio às Juntas de Freguesia" | 158 |
| 03 002 Programa de "Função Social do Transporte Público" | 194 |
| 03 003 Programa de "Ação Social e Família" | 196 |
| 03 004 Programa de "Apoio ao Município" | 203 |
| 03 005 Programa de "Melhoria do Atendimento aos Municípios" | 204 |
| 03 006 Programa de "Ações de Geminação e Cooperação" | 205 |

| | |
|--|------------|
| Objetivo 04 - Afirmação da Cultura | 208 |
| 04 001 Programa de "Valorização do Património Histórico e Cultural" | 210 |
| 04 002 Programa de "Promoção dos Produtos Culturais de Coimbra" | 219 |
| 04 003 Programa de "Difusão do Livro e da Leitura" | 227 |
| 04 004 Programa de "Espaços Culturais" | 241 |
| 04 005 Programa de "Animação" | 248 |
| 04 006 Programa de "Iniciativas Culturais Relevantes" | 265 |
| 04 007 Programa de "Apoio ao Associativismo Cultural" | 277 |
| | |
| Objetivo 05 - Educação, Desporto e Tempos Livres | 281 |
| 05 001 Programa de "Igualdade de Oportunidades para a Educação" | 281 |
| 05 002 Programa de "Educação Pré-Escolar" | 284 |
| 05 003 Programa de "Ensino Básico e Secundário" | 285 |
| 05 004 Programa de "Projetos Complementares de Natureza Educativa" | 291 |
| 05 005 Programa de "Instalações e Equipamentos Desportivos" | 295 |
| 05 006 Programa de "Fomento e Formação Desportivos" | 310 |
| 05 007 Programa de "Juventude, Lazer e Prevenção das Toxicodependências" | 322 |
| | |
| Atividades Diversas dos Serviços Municipais | 331 |



1. Introdução

1. Introdução

O Relatório de Gestão de 2012 foi elaborado de acordo com as normas estabelecidas pelo ponto 13 do Plano Oficial de Contabilidade das Autarquias Locais (POCAL), anexo ao Decreto-Lei n.º 54-A/99, de 22 de Fevereiro e em conformidade com o Despacho n.º 01/PR/2013, de 4 de Janeiro de 2013 do Presidente da Câmara Municipal.

O Relatório de Gestão deverá ser remetido ao Tribunal de Contas, em conformidade com o n.º 28 do Anexo I – Documentos de Prestação de Contas, da Resolução n.º 4/2001-2ª Secção, do Tribunal de Contas, publicada na II Série do Diário da República, de 18 de Agosto de 2001 e, de acordo com a Resolução n.º 27/2009 de 14.12.2009, relativa à Prestação de Contas por via eletrónica.

No Relatório, analisam-se as situações quanto aos meios humanos, situação financeira, patrimonial e execução das Grandes Opções do Plano (GOP) de 2012, que inclui a execução do Plano Plurianual de Investimentos (PPI) e as Atividade mais Relevantes (AMR).

Dos conteúdos objeto do Relatório de Gestão, destacam-se os dados relativos aos meios humanos, à situação financeira e patrimonial relevando a execução orçamental através dos quais são disponibilizadas informações sobre a execução das receitas e das despesas previstas no Orçamento de 2012, com especial destaque para a execução das GOP, em anexo, onde, de forma detalhada, se evidenciam os projetos e as ações realizadas, respetivas taxas de execução, quadros comparativos e fontes de financiamento internas e externas.

Na metodologia utilizada foram elaborados quadros e gráficos por forma a evidenciar os dados indicados em cada capítulo. Para melhor enquadramento e comparação das variáveis mais significativas da gestão municipal, são apresentados, também, elementos relativos à execução dos anos anteriores.

Igualmente no âmbito das GOP, em Anexo, são descritos detalhadamente os investimentos e as atividades mais relevantes de todos os projetos e ações que pela sua natureza não são perceptíveis diretamente da análise das informações financeiras, em conformidade com a codificação dos Objetivos e Programas atuais, incluindo no final de cada Programa o respetivo balancete da execução anual.



2. Organização Municipal

2. Organização Municipal

A organização do Município de Coimbra tem por suporte a existência de duas estruturas: uma política e outra administrativa, inter-relacionadas no desenvolvimento da atividade municipal.

2.1 Estrutura Política

2.1.1 Câmara Municipal

Constituída por onze membros (1 Presidente e 10 Vereadores) a quem compete, num quadro de delegações previamente estabelecido, a responsabilidade pela definição de estratégias e políticas municipais, bem como as decisões mais relevantes sobre as atividades do Município.

No âmbito deste órgão destaca-se, assim, através do mecanismo de delegações e subdelegações de competências, um "Corpo Executivo" constituído pelo Presidente da Câmara e os Vereadores investidos de responsabilidades na área de gestão, que têm a seu cargo a supervisão direta das atividades desenvolvidas ao nível dos serviços municipais para consecução dos objetivos que materializam as políticas definidas.

Câmara Municipal

A estrutura política do Executivo Municipal e respetiva distribuição de funções é a seguinte:



Presidente: João Paulo Barbosa de Melo (a)

Coordenação Geral; Plano Estratégico;
Recursos Humanos; Elaboração do Plano, Orçamento e Relatório Anuais, Cofinanciamentos;
Relações Externas e Geminações; Relações Públicas e Comunicação



Vice-Presidente: Maria José Azevedo Santos (a):

Exercer as funções de Vice-Presidente da Câmara Municipal;
Cultura; Casa Municipal da Cultura, Torre de Almedina, Galeria Almedina, Edifício do Chiado, Torre de Anto, Museu da Cidade, Museu dos Transportes, Coleção Lousã Henriques, Biblioteca e Rede de Bibliotecas e Arquivo;
Centro de Artes Visuais, Pavilhão Centro de Portugal, Oficina de Teatro, Teatro da Cerca de S. Bernardo, Casa Miguel Torga, Casa da Escrita.

Vereadores com funções atribuídas



Paulo Leitão (a):

Administração e Gestão Urbanística; Obras e Infraestruturas Municipais;
Apio às Freguesias; Centro Histórico; Arqueologia, Arte e História
Aeródromo Municipal; Trânsito.



Luís Nuno Ranito da Costa Providência (a):

Desporto e Lazer; Juventude; Ambiente; Saúde Pública e Espaços Verdes;
Higiene e Limpeza; Turismo; Cemitérios; Centro de Proteção Animal;
Serviços Médico-Veterinários



Maria João Castelo Branco (a):

Ação Social e Família; Gabinete Jurídico; Notariado e Património;
Polícia Municipal; Associação de Arbitragem de Conflitos de Consumo;
Tribunal Arbitral; Julgados de Paz.



José Belo (a):

Educação;
Proteção Civil;
Feiras e Mercados.



Francisco Queirós (c):

Promoção da Habitação do Município; Gestão de Projetos Habitacionais; Gestão e Reabilitação do Parque Habitacional do Município

Vereadores sem funções atribuídas



Álvaro Maia Seco (b):



António Manuel Vilhena (b):



Carlos Dias Cidade (b):



João Pedro Trovão (b):

(a) "Coligação por Coimbra" (PPD/PSD-CDS/PP-PPM); (b) PS; (c) CDU

Assembleia Municipal**DEPUTADOS MUNICIPAIS ELEITOS
DIRECTAMENTE (33 deputados)****“Coligação por Coimbra” (PPD/PSD -CDS/PP-PPM):
14 deputados**

Manuel Carlos Lopes Porto
(Presidente)
António Alberto Maló de Abreu
Anabela Ponces Ferraz de Almeida Correia
Carlos Alberto Nunes da Silva
Miguel Jorge Pignatelli de Ataíde Queiroz
Mária Helena Moura Ramos
Vasco Jorge Antunes da Cunha
António Moisés Gerales da Silva
Olinda Maria Martinho Gonçalves de Sousa Rio
Filipe Alexandre Carrito Fernandes Vítor
Paulo Luís Cunha de Almeida
Joana Margarida Alves Martins
Miguel José Ferros Pimentel Reis da Fonseca
João Francisco Monteiro Lencastre Campos

Partido Socialista: 12 deputados

Fernando Luís de Almeida Torres Marinho
Isabel Maria Guerreiro Nobre Vargues
Jorge Manuel Monteiro Lemos
José Manuel Ferreira da Silva
Milene Catarina Pereira Cunha
André Luís Paiva Serra de Oliveira
José Manuel Gonçalves da Silva
Mária do Céu Grácio Zambujo Fialho
Mário António dos Santos Carvalho
Carlos Rogério Antunes Pinto
António José Costa Sequeira
André Gonçalo Dias Pereira

Coligação Democrática Unitária: 4 deputados

Fernando Jaime Alves Dias Martinho
João Carlos Tavares Pinto Ângelo
Isabel Margarida da Silva Luís Fonseca
Mária Isabel da Silva Pimenta e Melo

Bloco de Esquerda: 2 deputados

Serafim José dos Santos Duarte
José João Jorge Mendes Lucas

Pina Prata, Agora Sim: 1 deputado

José Manuel Torres Farinha - Independente

**PRESIDENTES DAS JUNTAS DE FREGUESIA
(31 deputados)****“Coligação por Coimbra” (PPD/PSD-CDS/PP-PPM): 16
deputados**

| | |
|--------------------|--|
| Almalaguês | Victor Manuel Martins da Costa |
| Almedina | Carlos Miguel Matias Lopes |
| Antanhol | José Manuel Nunes Filipe |
| Ceira | José Luís Antunes Vicente |
| Eiras | Emília Filomena Semedo Teixeira Santos |
| Santa Clara | José Augusto G. da Silva Simão |
| Santa Cruz | António Pinto dos Santos |
| St.º Ant. Olivais | Francisco C. de F. Andrade |
| S. Mart. Árvore | Manuel J. B. Peixoto Ferreira |
| S. Mart. do Bispo | Antonino de Moura Antunes |
| S. Paulo de Frades | Hélio Sérgio Soares Paulino |
| Sé Nova | Helder Rodrigues de Abreu |
| Souselas | João Oliveira Torres Pardal |
| Taveiro | José Maria Gaspar Barroca |
| Torre de Vilela | Ricardo Luís Morais Rodrigues |
| Trouxemil | Artur Jorge A. Cunha Ferreira |

Partido Socialista: 10 deputados

| | |
|-------------------|--------------------------------------|
| Antuzede | Diamantino Jorge |
| Arzila | Nuno Filipe Reis da Silva |
| Assafarge | Alfredo Manuel de Figueiredo Pereira |
| Boião | Júlio da Costa Retroz |
| Brasfemes | Arménio Manuel Nabo Ferraz |
| Lamarosa | Manuel Veloso da Costa |
| Ribeira de Frades | Jorge Manuel Costa Veloso |
| S. Bartolomeu | José Carlos Santos Clemente |
| S. Silvestre | José A. Oliveira M. Cortesão |
| Vil de Matos | Fernando Manuel de Sousa Pardal |

Coligação Democrática Unitária: 5 deputados

| | |
|-------------------|---------------------------------|
| Ameal | Jorge Espírito S. Mendes |
| Castelo Viegas | Carlos Alberto S. Ferreira |
| Cernache | Victor Manuel Alves de Carvalho |
| S. João do Campo | José Luís Faria Pimenta |
| Torres do Mondego | Firmino Victor |

Por “Coligação”/Partido, a distribuição percentual e por deputados é a seguinte:

| | | |
|--|------|--------------|
| “Coligação por Coimbra (PPD/PSD-CDS/PP-PPM): | 47 % | 30 deputados |
| Partido Socialista: | 34 % | 22 deputados |
| Coligação Democrática Unitária: | 14 % | 9 deputados |
| Bloco de Esquerda: | 3 % | 2 deputados |
| Pina Prata, Agora Sim | 2 % | 1 deputado |

TOTAL DE DEPUTADOS: 64

2.2 Estrutura Organizativa

A estrutura organizativa, durante o ano de 2012, foi a seguinte:

- **13 unidades de apoio ou assessoria**, cuja função consiste essencialmente na execução de tarefas de assessoria técnica e apoio administrativo aos órgãos políticos municipais;
- **2 direções municipais** que coordenam 7 unidades instrumentais e operacionais, cuja atividade consiste na prestação de serviços à população, desenvolvendo-se no seio de um conjunto de áreas de competência que correspondem aos grandes objetivos definidos pelo Executivo Municipal para o exercício do mandato;
- **2 corpos especiais** (Serviço de Polícia Municipal e Companhia de Bombeiros Sapadores), unidades operacionais com funções especiais;

A estrutura organizativa do município é, assim, constituída ao nível macro por um conjunto de unidades orgânicas, hierarquicamente escalonadas em 2 Direções Municipais, 12 Departamentos, 10 Gabinetes, 2 Corpos Especiais e 34 Divisões.

Para além desta estrutura, a atividade municipal é também exercida através dos Serviços Municipalizados de Transportes Urbanos (SMTUC), da empresa municipal para o abastecimento de água e saneamento (A.C., Águas de Coimbra, E.E.M.), da empresa municipal de Turismo (TC – Turismo de Coimbra, E.M.) e de participações financeiras em diversas instituições (S.A., Associações, Fundações, etc.).

A Câmara Municipal de Coimbra tem ainda vinte e quatro acordos de gemação com diversas cidades estrangeiras.

O organograma dos serviços municipais foi o seguinte:

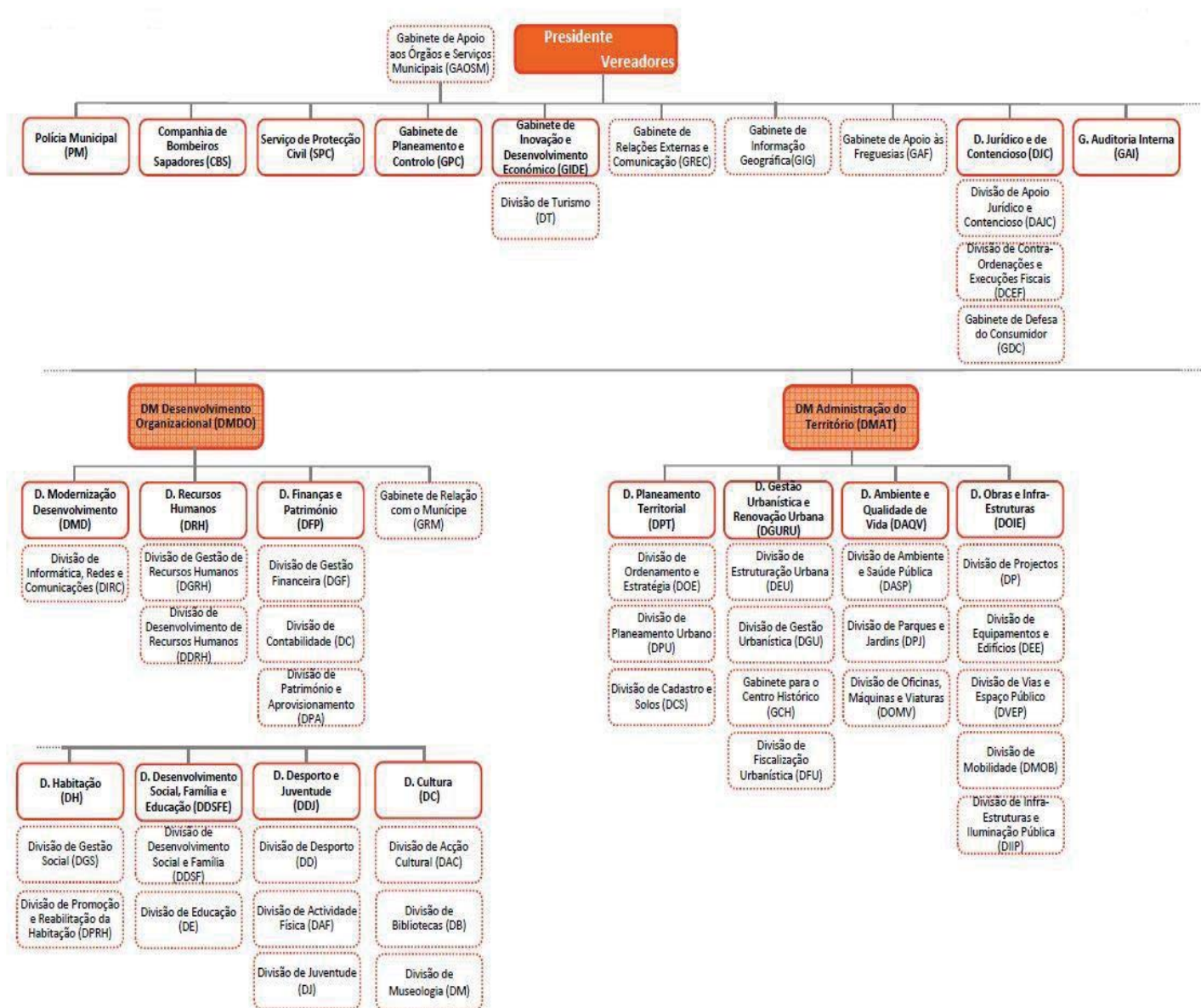

2.3 Participações Financeiras da Câmara Municipal

MAPA DAS PARTICIPAÇÕES FINANCEIRAS

ANO : 2012
Unid.: euro

| Entidade | % | Cap. Próprios/Fundo Patrimonial | Resultado Líq. exercício 2012 | Saldo Inicial | | Aquisições | | Saldo Final | |
|---|--------|---------------------------------|-------------------------------|-----------------|-------|------------|-------|-------------------|-------|
| | | | | N.º acções | Valor | N.º acções | Valor | N.º acções | Valor |
| A.C. Águas de Coimbra, E.M. | 100% | 64.948.539 | 317.414 | 39.140.176 | | | | 39.140.176 | |
| TC - Turismo de Coimbra, E.M. | 100% | 362.896 | -32.180 | 75.000 | | | | 75.000 | |
| LAR - Ligações Aéreas Regionais, S.A. a) | 0,21% | | | 2.500 | | | | 2.500 | |
| PRODESJO - Ensino Profissional, Lda. | 69% | 237.439 | 3.219 | Quota | | Quota | | Quota | |
| LUSITÂNIA GÁS - Companhia de Gás do Centro, S.A. | 0,85% | 80.413.008 | 15.825.989 | 174.270 | | | | 174.270 | |
| ODABARCA - Animação Turística do Mondego, S.A. | 10% | 227.340 | -28.626 | 140 | | | | 140 | |
| ERSUC - Resíduos Sólidos do Centro, S.A. | 6,93% | 17.130.581 | 1.034.827 | 56.465 | | | | 56.465 | |
| MAC - Mercado Abastecedor de Coimbra, S.A. | 16% | 8.703.320 | 119.750 | 80.000 | | | | 80.000 | |
| METRO-MONDEGO, S.A. | 14% | 25.377.607 | -21.734 | 150.500 | | | | 150.500 | |
| ASSOCIAÇÃO TECNOPOLO COIMBRA | | e) | e) | 2 Unid. Partic. | | | | 2 Un. Partic. | |
| COIMBRAVITA - Agência de Desenv. Regional, S.A. | 7,75% | b) | b) | 10.500 | | | | 10.500 | |
| WRC - WEB p/ a Região Centro, ADR, S.A. | 3,09% | 714.055 | 4.044 | 8.500 | | | | 8.500 | |
| COIMBRA I PARQUE - P. Inov. Ciência, Tecn. Saúde, E.M., S.A. (* 64,01%) | | 3.616.106 | -303.888 | 120.204 | | | | 120.204 | |
| Agência Promoção da Baixa de Coimbra | 47,34% | b) | b) | 20.000 | | | | 20.000 | |
| COIMBRA VIVA - SRU - Soc. Reabilitação Urbana, S.A. | 49% | 2.430.262 | -180.880 | 1.715 | | | | 1.715 | |
| Águas do Mondego, S.A. | 23,61% | 20.769.968 | 1.049.359 | 4.371.619 | | | | 4.371.619 | |
| Associação Coimbra Registo Digital | 12,12% | -362.864 | -34.486 | 50.000 | | | | 50.000 | |
| Associação Exploratório Infante D. Henrique | | 5.038.981 | -492 | 1.800 | | | | 1.800 | |
| TOTAL..... | | | | | | | | 49.024.482 | |

Notas:

(*) - Participação no Capital Social da Sociedade Coimbra IParque, E.M. SA encontra-se em fase de reconciliação com a Entidade, dado existirem divergências entre registos do Município e Pacto Social publicado em 31/12/2010

a) - Empresa em fase de dissolução

b) - Sem dados disponíveis à data de elaboração do presente mapa

c) - Entidade com processo de fusão com IPN - Instituto Pedro Nunes - registos contabilísticos ainda não actualizados

Participações Financeiras e Associações com diversas atividades:

Empresas Municipais:

A.C. Águas de Coimbra, E.E.M.
TC - Turismo de Coimbra, E.M.

Serviços municipalizados:

Serviços Municipalizados de Transportes Urbanos de Coimbra (SMTUC)

Sociedades participadas:

Águas do Mondego, S.A.
Coimbra Inovação Parque, E.M., S.A.
Coimbra Viva – Sociedade de Reabilitação Urbana (SRU)
Metro-Mondego, S.A.
ERSUC - Resíduos Sólidos do Centro, S.A.
MAC - Mercado Abastecedor de Coimbra, S.A.
Lusitânia Gás - Companhia de Gás do Centro, S.A.
Odabarca - Animação Turística do Mondego, S.A.
Centrologis – Centro Logístico do Litoral, AC
PRODESO - Soc. p/ Des. Prof. e Social Coimbra, E.M.
WRC – Web para a Região Centro , Agência de Desenvolvimento Regional, S.A.

Comunidades, Associações e Agências participadas:

Comunidade Intermunicipal do Baixo Mondego (CIM-BM)
Agência Regional de Energia e Ambiente do Centro - AREAC
Agência Promoção da Baixa de Coimbra
Associação Exploratório Infante D. Henrique
Associação de Informática da Região Centro - AIRC
Associação Coimbra Região Digital - ACRD
Associação Tecnopólo Coimbra
Associação Agência dos Castelo e Murallas Medievais do Mondego - AACMMM
Associação Nacional de Municípios Portugueses - ANMP
Ass. Nac. de Mun. e de Prod. para a Valor. e Qualificação dos Prod. Tradicionais Portugueses –
Qualifica
Associação Rota da Bairrada
Associação “RUAS” – Associação Univer(sc)idade
Associação Portuguesa de Planeadores do Território
Associação Nacional Conservação Natureza/QUERCUS
Associação Integrar
Associação European Portugal
Associação Portuguesa de Riscos, Prevenção e Segurança
Associação de Municípios com Centro Histórico

Outras entidades participadas:

Centro Ibero-Americano de Desarrollo Estratégico Urbano - CIDEU
Grupo Estudos de Ordenamento do Território e Ambiente - GEOTA
Fundação Museu da Ciência
Sociedade Portuguesa de Arboricultura
UCCLA – União de Cidades Capitais Luso-Afro-Americanas-Asiáticas

2.4 Acordos de Geminção

1 - Santa Clara da Califórnia - EUA

Assinatura do protocolo de geminação em Coimbra em 1971 e ratificado em Santa Clara em 1972.

2 - Halle - Alemanha

Assinatura do protocolo em Coimbra em 1975 e ratificação em Halle em 1976.

3 - Poitiers - França

Assinatura do protocolo de geminação em Poitiers a 26 de Fevereiro de 1979, tendo sido ratificado em Coimbra, em Setembro do mesmo ano.

4 - Salamanca - Espanha

Foi celebrado em Coimbra o 1º ato de geminação em Julho de 1980, tendo sido ratificado em Salamanca em 1981.

5 - Santos - Brasil

Foi assinado o protocolo em Coimbra a 22 de Abril de 1981, não tendo sido assinado o 2º ato de geminação naquela cidade.

6 - Aix-En-Provence - França

Realizou-se em Coimbra a 5 de Julho de 1982 a cerimónia de geminação, tendo sido ratificado a 20 de Junho de 1985 naquela cidade.

7 - Cambridge - Eua

Assinatura do protocolo naquela cidade em Outubro de 1983, tendo sido ratificado no início do ano de 1984 em Coimbra.

8 - Yaroslavl - Rússia

Assinatura do protocolo naquela cidade a 14 de Julho de 1984 e ratificado em Coimbra a 30 de Novembro do mesmo ano.

9 - Fès - Marrocos

Assinatura em Coimbra, a 4 de Julho de 1988, do protocolo de geminação, tendo sido ratificado em Novembro do mesmo ano naquela cidade.

10 - Santiago de Compostela - Espanha

Assinatura em Coimbra, a 4 de Julho de 1994, do protocolo de geminação, tendo sido ratificado em 11 de Novembro do mesmo ano naquela cidade.

11 - Mindelo - Cabo Verde

Assinatura do protocolo de geminação no Mindelo a 13 de Dezembro de 1994. Ratificação em Coimbra a 10 de Junho de 1995.

12 - Curitiba - Brasil

Assinatura do protocolo de geminação em Curitiba em Dezembro de 1995. Ratificação em Coimbra a 4 de Julho de 1977.

13 - S. Paulo - Brasil

Assinatura do protocolo de geminação em S. Paulo a 23 de Abril de 1997. Ratificação a 4 de Julho em Coimbra.

14 - Beira - Moçambique

Assinatura do protocolo de geminação na cidade da Beira a 23 de Junho de 1997. Ainda não foi ratificado.

15 - Ilhas - Taipa (Território De Macau)

Assinatura do protocolo de geminação nas Ilhas a 23 de Junho de 1998. Ratificado em Coimbra a 30 de Novembro do mesmo ano.

16 - Pádua - Itália

Assinatura do protocolo de geminação em Pádua a 30 de Outubro de 1998. Ratificado em Coimbra a 4 de Julho de 2000.

17 - Dili - Timor

Assinatura do protocolo de geminação em Coimbra a 29 de Novembro de 2002.

18 - Damão

Assinatura do protocolo de geminação em Coimbra a 13 de Fevereiro de 2004-03-03.

Aprovada em reunião do Executivo de 16/6/2003 - deliberação nº 2626.

Aprovada em reunião da Assembleia Municipal de 9 de Julho.

19 - Cidade da Ilha - Moçambique

Aprovada em reunião do Executivo de 16/06/2003 - deliberação nº 2627.

Aprovada em reunião da Assembleia Municipal de 9 de Julho.

20 - Lund - Suécia

Aprovado em reunião do Executivo Municipal de 15/03/2004 - deliberação nº 4075.

Aprovado em reunião da Assembleia Municipal de 9 de Julho de 2004.

Assinado naquela cidade, a 13 de Junho de 2007, o acordo de geminação.

Ratificado a 4 de Setembro de 2008 em Coimbra o Acordo para a Promoção da Cooperação e Intercâmbio Amigável entre Lund, Suécia, e Coimbra (no original: Agreement concerning Amicable Cooperation and Exchanges between Lund, Sweden and Coimbra, Portugal).

21 - Esch-Sur-Alzette - Luxemburgo

Aprovado em reunião do Executivo Municipal de 31/08/2004 - deliberação nº 5043/2004 (16/08/2004).

Aprovado em Assembleia Municipal de 1 de Outubro de 2004.

Assinatura de protocolo de geminação em Coimbra a 6 de Junho de 2005.

22 - Saragoça - Espanha

Aprovado em reunião do Executivo Municipal de 28/09/2004

Aprovado em reunião da Assembleia Municipal de 1 de Outubro de 2004

(Foi assinado em Coimbra, a 9 de Setembro de 2004, um acordo cultural entre os dois Municípios).

Assinatura do protocolo de geminação em Coimbra a 4 de Julho de 2005.

23 - La Plata – Argentina

Aprovado em reunião do Executivo Municipal de 23/01/2006 - Deliberação nº 619/2006 de 23/01/2006.

24 – Guangzhou (Cantão – China)

Aprovado em reunião do Executivo Municipal de 18.12.2006 - Deliberação nº 2446/2006.

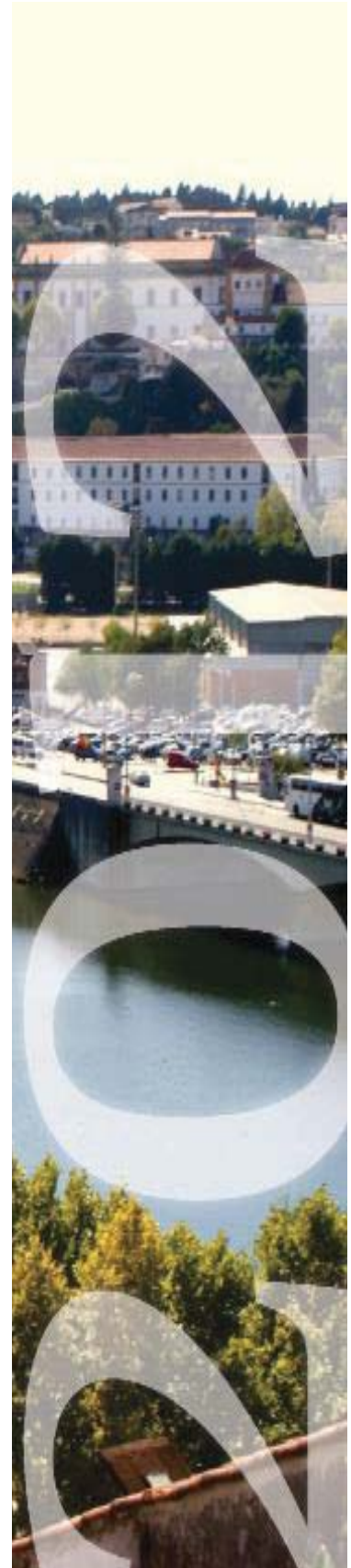

3. Recursos Humanos

3. Recursos Humanos

3.1. Introdução

A atividade desenvolvida ao longo do ano de 2012 pelo Departamento de Recursos Humanos foi pautada por uma criteriosa gestão dos recursos humanos alinhada com a estratégia global do Município de Coimbra.

Além dos dados expostos no presente Relatório, mencionam-se todas as atividades e projetos desenvolvidos no ano de 2012, cuja relevância foi determinante para o desempenho alcançado.

Assim,

No âmbito da modernização administrativa foram definidos os requisitos necessários para o desenvolvimento do **Projeto do Portal dos Recursos Humanos**, sendo objetivo primordial do Departamento de Recursos Humanos que o mesmo seja implementado durante o ano de 2013.

No âmbito da melhoria das condições de **Saúde, Higiene e Segurança no Trabalho**, em 2012, foram realizadas 6 ações de sensibilização, nomeadamente:

- uma campanha de colheita de sangue;
- uma ação de sensibilização sobre o cancro da pele;
- uma ação de sensibilização sobre "Hábitos Saudáveis e Prevenção da Doença";
- um seminário subordinado ao tema "Segurança e Saúde no Trabalho nas Autarquias e Empresas Públicas";
- uma campanha de "Rastreio Auditivo e a Problemática do Ruído";
- e uma ação de sensibilização "Nós somos o que comemos".

Nesta matéria, foi ainda promovido o acolhimento de todos os colaboradores que, no âmbito das medidas de "contrato emprego inserção", iniciaram funções no Município em 2012, tendo sido promovidos os esclarecimentos e a atribuição de equipamento de proteção individual aos que dele necessitaram.

Relativamente à implementação do **Sistema de Gestão de Competências**, face à entrada em vigor da Lei n.º 49/2012, de 29 de agosto, houve a necessidade de refletir sobre a viabilidade/oportunidade do projeto anteriormente aprovado, no âmbito do qual foram promovidas e realizadas 2 ações de formação bem como 15 reuniões preparatórias com dirigentes. Em dezembro de 2012 o projeto foi suspenso, tendo sido realizado um novo planeamento do projeto para 2013, cientes de que se trata de uma matéria de enorme importância para a gestão de recursos humanos, assumindo um relevo transversal em relação a todo o Município.

No plano do **reforço e requalificação de competências** foram realizadas 191 ações de formação, registando-se 1.498 participações, que representaram um total de 23.966,3 horas de formação. Das 191 ações de formação, 26 foram internas (ministradas pela autarquia) e 165 foram externas. Destas ações destaca-se a realização de 18 ações de formação na área de atendimento ao público, assim como 4 ações de formação e-learning.

Relativamente ao objetivo de **melhorar a gestão da assiduidade**, durante o ano de 2012 deu-se início ao Projeto de Desmaterialização da Assiduidade, que consiste na digitalização dos documentos justificativos do absentismo, através do NEXUS – Programa informático de gestão da assiduidade, promovendo-se também a validação das justificações de ausências através deste programa. Para o êxito e concretização eficaz desta medida, foram definidas regras e procedimentos, foram realizadas quatro ações de formação e foram efetuadas duas divulgações através de comunicações internas, tendo ainda sido adotado um procedimento de alerta mensal aos Senhores Dirigentes dos prazos limite para validação de ausências (“Lembretes”).

Ainda no âmbito da desmaterialização, promoveu-se a divulgação de uma ação de sensibilização para adesão dos trabalhadores ao recibo de vencimento eletrónico, numa ótica de otimização de recursos uma vez que se evita a emissão em papel. Desta ação resultou a adesão de 41 colaboradores.

Em matéria de melhoria da motivação da participação e do compromisso, e tendo em vista a concretização de um objetivo de **maior proximidade com os trabalhadores e colaboradores** do Município, o serviço:

- Adotou em 2012 um procedimento de envio de felicitações aos aniversariantes, em formato digital desde que no processo individual conste um endereço de correio eletrónico, ou em formato papel, para os restantes aniversariantes;
- Desde abril de 2012 procedeu à divulgação de 63 comunicações internas, de informação e/ou esclarecimentos de projetos implementados e desenvolvidos pelo DRH;
- Adotou em 2012 um procedimento de comunicação de falta de dotação orçamental para pagamento de abonos variáveis, bem como de comunicação de início de penhoras de vencimento determinadas por entidades externas;
- Adotou em 2012 um procedimento de resposta a todos os pedidos de regularização do NEXUS;
- Promoveu a implementação do Projeto “Recursos Partilhados”, tendo realizado as seguintes Campanhas:
 - a) Campanha de Recolha de Manuais e Material Escolar (da qual resultou a distribuição de 129 artigos);
 - b) Campanha de Recolha de Roupas (da qual resultou a distribuição de 205 artigos);
 - c) Campanha de Recolha de Brinquedos (da qual resultou a distribuição de 26 artigos).

Com o objetivo de **melhoria na aplicação do SIADAP**, em 16/05/2012 foi submetido e aprovado pelo Conselho Coordenador de Avaliação o Regulamento do CCA-SIADAP, tendo sido promovidas e realizadas 3 reuniões das Comissões Paritárias.

No início do 2º semestre de 2012, foi implementado o **Projeto de Atualização dos Processos Individuais** dos trabalhadores do Município de Coimbra. Neste âmbito, foram concluídos 131 processos, prevendo-se atualmente que a conclusão da digitalização de todos os Processos Individuais ocorra em julho de 2014.

Por fim, no âmbito do **Sistema de Gestão da Qualidade**, foram elaborados diversos documentos, nomeadamente 4 Procedimentos de Trabalho, 14 Instruções de Trabalho, 18 Normas de Instrução de Processo e 28 impressos/requerimentos, todos no seguimento de 29 reuniões realizadas com os colaboradores do Departamento de Recursos Humanos, o que evidencia um amplo envolvimento de todos os trabalhadores no Sistema de Gestão da Qualidade, cuja colaboração e empenho foram determinantes para o sucesso da auditoria ao DRH realizada pela APCER em fevereiro de 2013.

3.2. Contagem dos trabalhadores do Município de Coimbra

3.2.1. Distribuição dos Efetivos do Município de Coimbra (de 2009 a 2012)

| Relação jurídica | 2009 | 2010 | 2011 | 2012 | Variação 2011/2012 | |
|------------------------------|--------------|--------------|--------------|--------------|--------------------|--------------|
| | | | | | N.º | % |
| CTFP por tempo indeterminado | 1.360 | 1.345 | 1.321 | 1.244 | -77 | -5,8% |
| CTFP a termo resolutivo | 28 | 32 | 14 | 13 | -1 | -7,1% |
| Comissão de serviço | 64 | 69 | 62 | 64 | 2 | 3,2% |
| Mobilidade | 5 | 8 | 6 | 8 | 2 | 33,3% |
| Outras Situações | 0 | 0 | 1 | 2 | 1 | 100,0% |
| TOTAL | 1.457 | 1.454 | 1.404 | 1.331 | -73 | -5,2% |

Nos termos da alínea b) do nº 1 do art.º 48 da Lei nº 64-B/2011, de 30 de dezembro, o Município de Coimbra estava obrigado a reduzir 2% dos trabalhadores relativamente aos existentes a 31 de dezembro de 2011, o que implicaria uma redução de 28 trabalhadores.

No entanto, e face às recentes alterações legislativas relativamente ao Estatuto de Aposentação, houve um acréscimo exponencial no que diz respeito ao número de trabalhadores que cessaram o vínculo laboral por motivo de aposentação.

Em termos efetivos, face ao ano de 2011, houve uma diminuição de 73 trabalhadores, o que corresponde a - 5,2%, ou seja mais 3,2 pontos percentuais do que, por lei, era exigido.

Relação Jurídica de Emprego Público

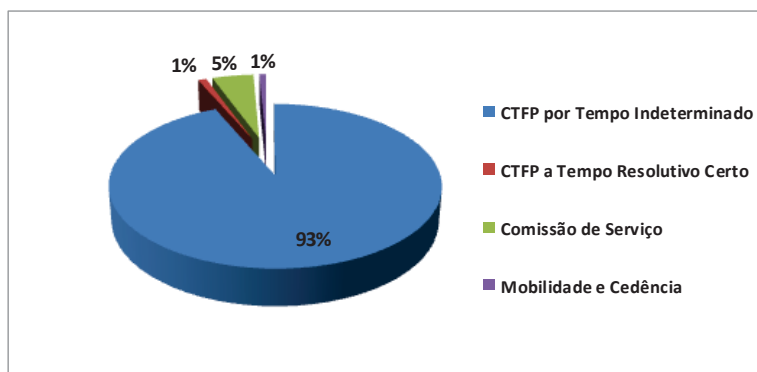

O vínculo laboral de maior relevância continua a ser o *Contrato de Trabalho em Funções Públicas por Tempo Indeterminado*, representando 93%, seguindo-se a *Comissão de Serviço* com 5% dos efetivos. Os trabalhadores em *Mobilidade* e em *Contrato de Trabalho em Funções Públicas a Tempo Resolutivo Certo* representam respetivamente 1% dos efetivos.

3.2.2. Distribuição dos Efetivos por Unidade Orgânica e Cargo/Carreira – 2012

| U.O. | Serviços/Cargo e Carreira | Dirigente Superior | Dirigente Intermédio | Técnico Superior | Assistente Técnico | Assistente Operacional | Bombeiros | Informática | Polícia Mun. | Fiscais Mun. | Outros | Total 2012 |
|--------|---|--------------------|----------------------|------------------|--------------------|------------------------|------------|-------------|--------------|--------------|-----------|--------------|
| | Gab. Apoio à Presidência | | | 3 | 1 | | | | | | 5 | 9 |
| | Gab. Apoio à Vereação | | | 1 | 3 | 1 | | | | | 11 | 16 |
| 601021 | Gab. Apoio aos Órgãos e Serviços Municipais | | 1 | 2 | 5 | 6 | | | | | | 14 |
| 612 | Polícia Municipal | | 1 | 1 | 8 | 7 | | | 42 | 6 | | 65 |
| 613 | Companhia Bombeiros Sapadores | | 1 | 1 | 3 | 7 | 104 | | | | | 116 |
| 614 | Serviço de Proteção Civil | | 1 | 2 | 1 | 7 | | | | | | 11 |
| 602 | Gab. de Planeamento e Controlo | | 1 | 7 | 2 | | | | | | | 10 |
| 603 | Gab. de Inovação e Desenvolv Económico | | 1 | 3 | 1 | 3 | | | | | | 8 |
| 601022 | Gab. de Relações Exter e Comunicação | | | 6 | | 2 | | | | | | 8 |
| 601024 | Gab. de Informação Geográfica | | 1 | 1 | | | | | | | | 2 |
| 601023 | Gab. de Apoio às Freguesias | | | 3 | 3 | 1 | | | | | | 7 |
| 604 | Dept. Jurídico e Contencioso | | 2 | 11 | 16 | 2 | | | 1 | | | 32 |
| 605 | Gabinete de Auditoria Interna | | | 0 | | | | | | | | 0 |
| 606 | Direção Municipal de Desenv Organizacional | 1 | | 1 | 1 | | | | | | | 3 |
| 60601 | Dept. de Modernização e Desenvolvimento | | 1 | 1 | 2 | | | 6 | | | | 10 |
| 60602 | Dept. Recursos Humanos | | 2 | 14 | 13 | 1 | | | | | | 30 |
| 60603 | Dept. Finanças e Património | | 2 | 12 | 23 | 6 | | 1 | | | | 44 |
| 6061 | Gab. Relação com o Municípe | | 1 | 2 | 20 | 15 | | | | | | 38 |
| 607 | Direção Municipal de Administração Território | 1 | | 7 | | | | | | | | 8 |
| 60701 | Dept. de Planeamento Territorial | | 4 | 12 | 11 | 4 | | | | | | 31 |
| 60702 | Dept. de Gestão Urbanística e Renov Urb | | 5 | 52 | 32 | 15 | | | 1 | 4 | | 109 |
| 60703 | Dept. de Ambiente e Qualidade de Vida | | 4 | 12 | 8 | 210 | | | | | | 234 |
| 60704 | Dept. Obras e Infraestruturas | | 6 | 24 | 28 | 110 | | | | 1 | | 169 |
| 608 | Dept. de Habitação | | 3 | 23 | 11 | 13 | | | | | | 50 |
| 609 | Dept. Desenv Social, Família e Educação | | 3 | 15 | 19 | 79 | | | | | | 116 |
| 610 | Dept. de Desporto e Juventude | | 4 | 20 | 13 | 48 | | | | | | 85 |
| 611 | Dept. Cultura | | 3 | 33 | 38 | 31 | | | | 1 | | 106 |
| | Total | 2 | 47 | 269 | 262 | 568 | 104 | 7 | 44 | 12 | 16 | 1.331 |

As Unidades Orgânicas que mais efetivos têm, são, respetivamente: o *Departamento de Ambiente e Qualidade de Vida* (234), o *Departamento de Obras e Infraestruturas* (169), a *Companhia de Bombeiros Sapadores* (116), o *Departamento de Desenvolvimento Social, Família e Educação* (116), e o *Departamento de Gestão Urbanística e Renovação Urbana* (109).

3.2.3. Distribuição dos Efetivos segundo o Cargo/Carreira e o Género (2011 e 2012)

| Ano/Cargo ou Carreira | Sexo | Dirigente Superior | Dirigente Intermédio | Técnico Superior | Assistente Técnico | Assistente Operacional | Bombeiros | Informática | Polícia Municipal | Fiscais Municipais | Outros | Total |
|-----------------------|------|--------------------|----------------------|------------------|--------------------|------------------------|-----------|-------------|-------------------|--------------------|--------|-------|
| 2011 | M | 2 | 26 | 105 | 75 | 450 | 106 | 8 | 19 | 10 | 11 | 812 |
| | F | 0 | 19 | 172 | 192 | 173 | 3 | 0 | 25 | 3 | 5 | 592 |
| | T | 2 | 45 | 277 | 267 | 623 | 109 | 8 | 44 | 13 | 16 | 1.404 |
| 2012 | M | 2 | 27 | 101 | 72 | 409 | 101 | 7 | 19 | 9 | 9 | 756 |
| | F | 0 | 20 | 168 | 190 | 159 | 3 | 0 | 25 | 3 | 7 | 575 |
| | T | 2 | 47 | 269 | 262 | 568 | 104 | 7 | 44 | 12 | 16 | 1.331 |
| Variação 2011/2012 | T | 0 | 2 | -8 | -5 | -55 | -5 | -1 | 0 | -1 | 0 | -73 |

Os Cargos/Carreiras que mais contribuem para o número total de efetivos são, respetivamente, o de *Assistente Operacional* (568), o de *Técnico Superior* (269), o de *Assistente Técnico* (262) e os *Bombeiros* (104).

O Cargo/Carreira que sofreu a maior diminuição de efetivos foi, respetivamente, o de *Assistente Operacional* (-55), o de *Técnico Superior* (-8), e os de *Assistente Técnico* e *Bombeiros* (-5).

Efetivos por Cargo/Carreira

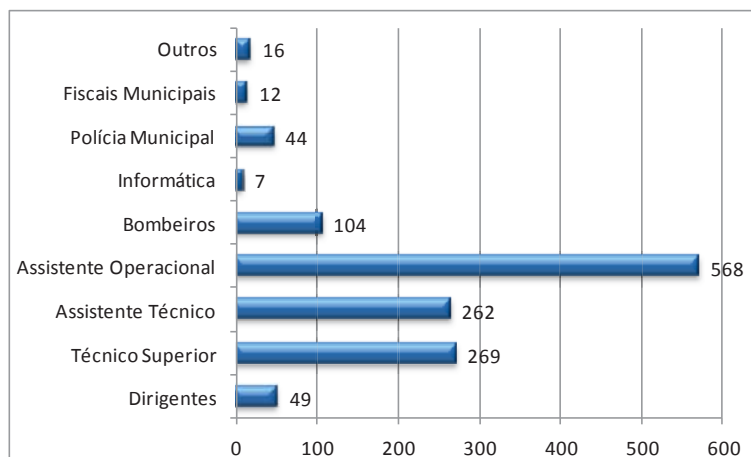

| Indicadores | 2011 | 2012 | Variação 2011/2012 |
|--|-------|-------|--------------------|
| Taxa de emprego masculino | 57,83 | 56,80 | - 1,03 |
| Taxa de emprego feminino | 42,17 | 43,20 | 1,03 |
| Taxa de pessoal dirigente | 3,34 | 3,68 | 0,34 |
| Taxa de tecnicidade | 20,27 | 20,74 | 0,47 |
| Taxa de pessoal técnico-administrativo | 19,02 | 19,68 | 0,66 |
| Taxa de pessoal operacional | 44,37 | 42,67 | - 1,70 |

A taxa de empregabilidade masculina continua superior à taxa de empregabilidade feminina. No entanto, verifica-se um decréscimo de 1,03% face ao período homólogo, com a correspondente variação simétrica na taxa de empregabilidade feminina.

A taxa de pessoal dirigente aumentou ligeiramente (0,34) devido à recente reestruturação dos serviços.

A taxa de pessoal operacional diminuiu significativamente (- 1,70) devido aos 55 trabalhadores que cessaram o vínculo laboral.

3.2.4. Distribuição dos Efetivos segundo a Antiguidade na Função Pública (2012 e 2011)

| Ano / Antiguidade | Sexo | Sem Antiguidade (a) | Até 5 anos | 5 a 9 anos | 10 a 14 anos | 15 a 19 anos | 20 a 24 anos | 25 a 29 anos | 30 a 34 anos | 35 ou mais anos | TOTAL |
|-------------------|------|---------------------|------------|------------|--------------|--------------|--------------|--------------|--------------|-----------------|-------|
| 2011 | M | 18 | 84 | 102 | 177 | 65 | 116 | 107 | 119 | 24 | 812 |
| | F | 12 | 169 | 67 | 134 | 58 | 54 | 58 | 30 | 11 | 593 |
| | T | 30 | 253 | 169 | 311 | 123 | 170 | 165 | 149 | 35 | 1.405 |
| 2012 | M | 14 | 87 | 79 | 179 | 64 | 95 | 99 | 118 | 21 | 756 |
| | F | 9 | 169 | 61 | 127 | 64 | 48 | 51 | 40 | 6 | 575 |
| | T | 23 | 256 | 140 | 306 | 128 | 143 | 150 | 158 | 27 | 1.331 |
| Varição 2011/2012 | T | -7 | 3 | -29 | -5 | 5 | -27 | -15 | 9 | -8 | -74 |

(a) – São considerados Efetivos sem antiguidade os Trabalhadores a Contrato a Termo (Certo ou Incerto), os membros de Apoio Pessoal dos Eleitos Locais e os Dirigentes sem relação jurídica de emprego pública.

Durante o ano de 2012, os níveis de antiguidade “5 a 9 anos”, “20 a 24 anos” e “25 a 29 anos” foram os que sofreram maior redução de número de trabalhadores, respetivamente com (-29), (- 27) e (- 14). Por sua vez, os níveis de antiguidade “30 a 34 anos” e “10 a 44 anos” sofreram, respetivamente, um aumento de trabalhadores de (9) e (5).

Antiguidade na Função Pública / anos

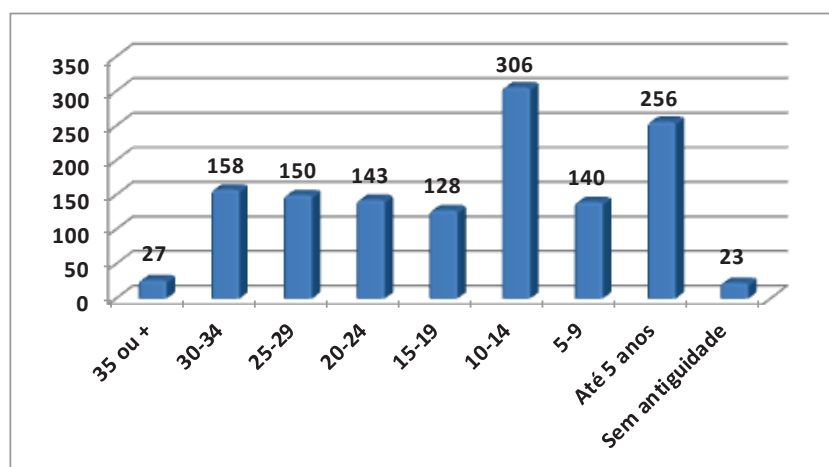

3.2.5. Distribuição dos Efetivos segundo o Cargo/Carreira e Relação Jurídica de Emprego/2012

| Cargo ou Carreira/Relação J. E. | CTFP por Tempo Indeterminado | CTFP a Termo Resolutivo | Comissão de Serviço | Mobilidade | Outros | TOTAL |
|---------------------------------|------------------------------|-------------------------|---------------------|------------|----------|--------------|
| Dirigente Superior | | | 2 | | | 2 |
| Dirigente intermédio | | | 46 | | 1 | 47 |
| Técnico Superior | 257 | 8 | | 3 | 1 | 269 |
| Assistente Técnico | 258 | | | 4 | | 262 |
| Assistente Operacional | 562 | 5 | | 1 | | 568 |
| Bombeiros | 104 | | | | | 104 |
| Informática | 7 | | | | | 7 |
| Polícia Municipal | 44 | | | | | 44 |
| Fiscais Municipais | 12 | | | | | 12 |
| Outros | | | 16 | | | 16 |
| Total | 1.244 | 13 | 64 | 8 | 2 | 1.331 |

O número de trabalhadores vinculados juridicamente à Câmara Municipal de Coimbra com o CTFP a tempo resolutivo, é cada vez menos representativo, sendo de apenas 13 trabalhadores a 31 de dezembro (menos 1 trabalhador do que em igual período do ano anterior).

Como referido anteriormente (Relação Jurídica), o vínculo jurídico mais representativo é o de Contrato de Trabalho em Funções Públicas por Tempo Indeterminado.

Ressalva-se que a "Mobilidade" registou um ligeiro aumento face ao ano anterior (mais 2 trabalhadores).

A Relação Jurídica de Emprego "Outros" contempla dois trabalhadores em Cedência de Interesse Público.

3.2.6. Distribuição dos Efetivos portadores de algum tipo de Deficiência (2011 e 2012)

| Ano/Cargo ou Carreira | Sexo | Dirigente | Técnico Superior | Assistente Técnico | Assistente Operacional | Bombeiros | Polícia Municipal | Fiscal Municipal | Outros | Total |
|-----------------------|------|-----------|------------------|--------------------|------------------------|-----------|-------------------|------------------|--------|-------|
| 2011 | M | 0 | 3 | 3 | 13 | 1 | 0 | 0 | 0 | 20 |
| | F | 0 | 0 | 3 | 5 | 0 | 0 | 0 | 1 | 9 |
| | T | 0 | 3 | 6 | 18 | 1 | 0 | 0 | 1 | 29 |
| 2012 | M | 0 | 3 | 2 | 12 | 1 | 0 | 0 | 0 | 18 |
| | F | 0 | 0 | 4 | 4 | 0 | 0 | 0 | 1 | 9 |
| | T | 0 | 3 | 6 | 16 | 1 | 0 | 0 | 1 | 27 |
| Variação 2011/2012 | T | 0 | 0 | 0 | -2 | 0 | 0 | 0 | 0 | -2 |

O Cargo ou Carreira que engloba maior número de trabalhadores portadores de algum tipo de deficiência é o de "Assistente Operacional" com 16 efetivos, carreira/categoria que viu o seu número diminuir face ao ano anterior.

3.2.7. Distribuição dos Efetivos segundo a Estrutura Etária e por Género (2011 e 2012)

| Ano/Faixas Etárias | Sexo | 18 a 29 anos | 30 a 39 anos | 40 a 49 anos | 50 a 59 anos | 60 a 69 anos | Total |
|--------------------|------|--------------|--------------|--------------|--------------|--------------|-------|
| 2011 | M | 19 | 235 | 233 | 300 | 25 | 812 |
| | F | 14 | 218 | 201 | 139 | 20 | 592 |
| | T | 33 | 453 | 434 | 439 | 45 | 1.404 |
| 2012 | M | 14 | 216 | 199 | 302 | 25 | 756 |
| | F | 10 | 209 | 192 | 143 | 21 | 575 |
| | T | 24 | 425 | 391 | 445 | 46 | 1.331 |
| Varição 2011/2012 | T | -9 | -28 | -43 | 6 | 1 | -73 |

Em 2012, verificou-se uma diminuição significativa na faixa etária "40 a 49 anos", seguindo-se da faixa etária "30 a 39 anos". De menor relevância na faixa "18 a 29 anos". Em contrapartida a faixa etária "50 a 59 anos" foi a que registou o maior aumento seguindo-se a faixa "60 a 69 anos".

As faixas etárias que agregam mais trabalhadores são, respetivamente, a de "50 a 59 anos" e a de "30 a 39 anos".

Este aumento, traduz-se num envelhecimento da estrutura etária do Município, verificando-se que a idade média subiu de 44,62 para 44,96 anos, ou seja uma variação de 0,34, sensivelmente metade da verificada em 2011.

Efetivos por Estrutura Etária

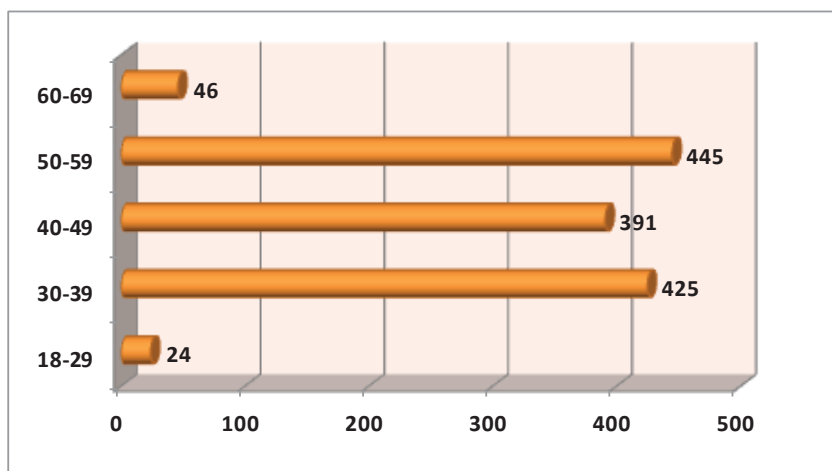

| Indicadores | 2011 | 2012 | Varição 2011/2012 |
|------------------------------|-------|-------|-------------------|
| Nível médio etário geral | 44,62 | 44,96 | 0,34 |
| Nível médio etário masculino | 45,49 | 45,78 | 0,29 |
| Nível médio etário feminino | 43,43 | 43,88 | 0,45 |

3.2.8. Distribuição dos Efetivos segundo a Estrutura Habilitacional (2011 e 2012)

| Ano / Nível de Escolaridade | Sexo | 4 anos ou menos | 6 anos | 9 anos | 11 anos | 12 anos | Bacharelato | Licenciatura | Mestrado / Doutorado | Total |
|-----------------------------|------|-----------------|--------|--------|---------|---------|-------------|--------------|----------------------|-------|
| 2011 | M | 205 | 162 | 152 | 15 | 121 | 12 | 141 | 4 | 812 |
| | F | 47 | 23 | 87 | 23 | 185 | 12 | 199 | 16 | 592 |
| | T | 252 | 185 | 239 | 38 | 306 | 24 | 340 | 20 | 1.404 |
| 2012 | M | 177 | 151 | 146 | 15 | 114 | 11 | 138 | 4 | 756 |
| | F | 35 | 22 | 80 | 23 | 186 | 12 | 200 | 17 | 575 |
| | T | 212 | 173 | 226 | 38 | 300 | 23 | 338 | 21 | 1.331 |
| Varição 2011/2012 | T | -40 | -12 | -13 | 0 | -6 | -1 | -2 | 1 | -73 |

Em 2012, verificou-se uma diminuição de efetivos em todos os níveis habilitacionais, sendo os mais significativos nos “4 anos ou menos”, “9 anos” e “6 anos”. O motivo pelo qual se registou uma diminuição em quase todos os níveis habilitacionais foi o da cessação do vínculo laboral de 73 trabalhadores, distribuídos essencialmente pelos níveis habilitacionais de escolaridade mais baixos.

Efetivos / Estrutura Habilitacional

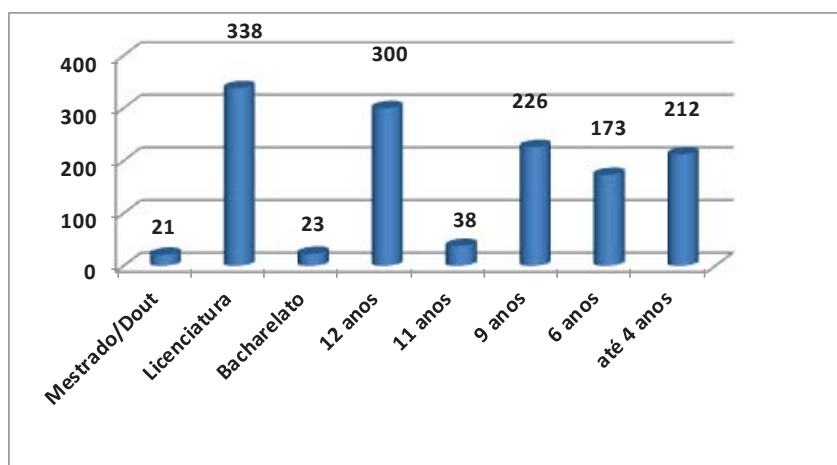

| Indicadores | 2011 | 2012 | Varição 2011 / 2012 |
|-----------------------------|-------|-------|---------------------|
| Taxa de Formação Superior | 27,35 | 28,70 | 1,35 |
| Taxa de Formação Secundária | 24,50 | 25,39 | 0,89 |
| Taxa de Formação Básica | 48,15 | 45,91 | - 2,24 |

A taxa de Formação Superior verificou uma variação positiva de 1,35, seguindo-se a taxa de Formação Secundária em 0,89. A taxa de Formação Básica sofreu uma significativa variação negativa de 2,24.

3.2.9. Distribuição do Pessoal em Regime de Tarefa ou Avença (2011 e 2012)

| Ano/Cargo ou Carreira | Género / G. Profissional | Dirigente | Técnico Superior | Coord e Ass. Técnico | Encarregado e Ass.. Operac | Bombeiro | Informático | Polícia Municipal | Fiscais Municipais | Outros | Total |
|-----------------------|--------------------------|-----------|------------------|----------------------|----------------------------|----------|-------------|-------------------|--------------------|--------|-------|
| 2011 | M | | 1 | | | | | | | | 1 |
| | F | | 1 | | | | | | | | 1 |
| | T | | 2 | | | | | | | | 2 |
| 2012 | M | | 3 | | | | | | | | 3 |
| | F | | 5 | | | | | | | | 5 |
| | T | | 8 | | | | | | | | 8 |
| Variação 2011/2012 | T | | 6 | | | | | | | | 6 |

Devido à especificidade dos trabalhos a desenvolver, em 2012 houve necessidade de recrutar oito colaboradores em regime de tarefa ou avença.

3.3. Medidas de Apoio ao Emprego

3.3.1 Contrato Emprego-Inserção

CEI / CEI+ / CEI Para Pessoas com Deficiência e Incapacidade

O Contrato Emprego-Inserção (CEI) consiste na realização de atividades socialmente úteis, por desempregados inscritos nos centros de emprego que satisfaçam necessidades sociais ou coletivas temporárias, prestadas em entidade pública, tendo em vista:

- Promover a empregabilidade de pessoas em situação de desemprego, preservando e melhorando as suas competências sócio-profissionais, através da manutenção do contacto com o mercado de trabalho;
- Fomentar o contacto dos desempregados com outros trabalhadores e atividades, evitando o risco do seu isolamento, desmotivação e marginalização;
- Apoiar atividades socialmente úteis, em particular as que satisfaçam necessidades locais ou regionais.

O CEI / CEI+ / CEI para pessoas com deficiências ou incapacidades é regulamentado pela Portaria n.º 128/2009, de 30 de janeiro, com as alterações introduzidas pela Portaria n.º 294/2010, de 31 de maio e pela Portaria n.º 164/2011, de 18 de abril, através das quais, os desempregados beneficiários de subsídio de desemprego, de subsídio social de desemprego, de rendimento social de inserção ou desempregados portadores de deficiência ou incapacidades, desenvolvem trabalho socialmente necessário.

Duração

O Contrato Emprego-Inserção pode ter a **duração máxima de 12 meses, com ou sem renovação**, não podendo ser celebrado por um período de duração superior ao termo do período previsto para a concessão da prestação de desemprego (caso o utente esteja a auferir de subsídio de desemprego ou subsídio social de desemprego).

Apoios

Relativamente à medida CEI, e, nos termos do normativo legal em vigor, os utentes auferem de:

- Bolsa mensal de 20% do Indexante dos Apoios Sociais – IAS. No ano de 2012 o IAS era de € 419,22;
- Subsídio de alimentação por cada dia de atividade, de valor correspondente à generalidade dos seus trabalhadores;
- Subsídio de transporte, entre a residência habitual e o local da atividade;
- Seguro de acidentes pessoais.

Encargos que são suportados pela entidade promotora – Município de Coimbra.

Relativamente à medida CEI+ / CEI para pessoas com deficiências e incapacidades, os utentes auferem de:

- Bolsa de ocupação mensal de montante correspondente ao valor do IAS, sendo que o IEFP comparticipa 80% do valor da bolsa e, nos CEI+ celebrados com pessoas com deficiências e incapacidades, o IEFP comparticipa 90% da Bolsa;
- Subsídio de alimentação por cada dia de atividade, de valor correspondente à generalidade dos seus trabalhadores;
- Subsídio de transporte, entre a residência habitual e o local da atividade;
- Seguro de acidentes pessoais,

Sendo que, no caso de CEI+, o Município de Coimbra comparticipa em 20% ou 10% da Bolsa Mensal e a totalidade das despesas decorrentes das situações descritas nos últimos 3 pontos.

No caso de CEI para pessoas com deficiências e incapacidades, o IEFP comparticipa 90% da bolsa mensal, paga o subsídio de alimentação e comparticipa nas despesas de transporte. O Município de Coimbra comparticipa 10% da bolsa mensal e na realização do seguro de acidentes pessoais.

Durante o ano 2012, o Município de Coimbra, na qualidade de Entidade Promotora, desenvolveu vários projetos desta natureza, em várias unidades orgânicas, tendo em conta:

- a satisfação de necessidades sociais ou coletivas, promovendo a empregabilidade de pessoas em situação de desemprego, preservando e melhorando as suas competências sócio-profissionais;
- a participação de pessoas em situação de desemprego em atividades socialmente úteis com vista a reforçar as suas competências relacionais e pessoais, valorizar a auto-estima, bem como estimular hábitos de trabalho;
- promover, em alguns casos, a reintegração/reinserção social dos utentes, bem como a sua valorização pessoal e sensibilização para a empregabilidade e eventual inserção no mercado de trabalho.

Contratos Emprego - Inserção

| N.º PROJETO | UNIDADE ORGÂNICA | ÁREA | SEXO | | TOTAL | TOTAL PROJETO DURANTE O ANO | COMPARTICIPAÇÃO IEPF | ENCARGOS CMC |
|---------------------|------------------|---|-----------|-----------|------------|-----------------------------|----------------------|---------------------|
| | | | M | F | | | | |
| 1358/CEI/10 | SMV | Apoio ação médica | 0 | 1 | 1 | 497,33 € | Sem participação | 497,33 € |
| 1384/CEI/10 | DEASF | Apoio social e comunitário | 0 | 1 | 1 | 300,54 € | Sem participação | 300,54 € |
| 170/CEI/11 | CBS | Serviços gerais | 0 | 1 | 1 | 1.873,79 € | Sem participação | 1.873,79 € |
| 189/CEI/11 | DH | Limpeza e conservação de espaços públicos | 3 | 0 | 3 | 5.119,06 € | Sem participação | 5.119,06 € |
| 193/CEI/11 | DH | Preservação e proteção do ambiente | 2 | 0 | 2 | 1.775,09 € | Sem participação | 1.775,09 € |
| 200/CEI/11 | DH | Serviços gerais | 1 | 0 | 1 | 1.791,97 € | Sem participação | 1.791,97 € |
| 206/CEI/11 | DH | Preservação e proteção do ambiente | 2 | 0 | 2 | 2.341,99 € | Sem participação | 2.341,99 € |
| 318/CEI/11 | DF | Serviços administrativos | 0 | 3 | 3 | 4.744,96 € | Sem participação | 4.744,96 € |
| 139/CEI/12 | DAQV | Preservação e proteção do ambiente | 1 | 0 | 1 | 1.396,92 € | Sem participação | 1.396,92 € |
| 141/CEI/12 | DH | Serviços gerais | 2 | 0 | 2 | 2.300,74 € | Sem participação | 2.300,74 € |
| 143/CEI/12 | DH | Apoio ação educativa | 0 | 2 | 2 | 634,74 € | Sem participação | 634,74 € |
| 156/CEI/12 | DDSF | Apoio social e comunitário | 0 | 1 | 1 | 1.324,17 € | Sem participação | 1.324,17 € |
| 192/CEI/12 | DF | Serviços administrativos | 3 | 1 | 4 | 2.299,46 € | Sem participação | 2.299,46 € |
| 259/CEI/12 | DE | Apoio ação educativa | 0 | 15 | 15 | 13.169,97 € | Sem participação | 13.169,97 € |
| 14 PROJETOS | | | 14 | 25 | 39 | 39.570,73 € | 0,00 € | 39.570,73 € |
| 030/CEI+/11 | SPC | Proteção de fogos e proteção civil | 15 | 0 | 15 | - € | 3.163,92 € | - € |
| 1017/CEI+/10 | DH | Limpeza e conservação de espaços públicos | 0 | 0 | 0 | - € | 17.822,51 € | - € |
| 1039/CEI+/10 | DH | Recuperação de áreas urbanas degradadas | 0 | 0 | 0 | - € | 4.343,17 € | - € |
| 042/CEI+/11 | DAQV | Serviços gerais | 7 | 1 | 8 | 40.606,60 € | 12.878,44 € | 16.644,47 € |
| 043/CEI+/11 | DAQV | Serviços gerais | 6 | 0 | 6 | 17.004,98 € | 8.060,22 € | 12.004,98 € |
| 044/CEI+/11 | DAQV | Serviços gerais | 4 | 3 | 7 | 13.827,60 € | - € | 4.928,88 € |
| 047/CEI+/11 | DH | Limpeza e conservação de espaços públicos | 4 | 4 | 8 | 26.712,20 € | - € | 9.719,75 € |
| 050/CEI+/11 | DH | Limpeza e conservação de espaços públicos | 1 | 2 | 3 | 11.603,13 € | 6.382,40 € | 7.652,68 € |
| 051/CEI+/11 | DH | Serviços gerais | 1 | 1 | 2 | 6.782,63 € | 2.135,17 € | 2.612,75 € |
| 052/CEI+/11 | DH | Limpeza e conservação de espaços públicos | 3 | 1 | 4 | 15.146,84 € | 8.872,08 € | 5.728,32 € |
| 027/CEI+/11 | SPC | Proteção de fogos e proteção civil | 5 | 0 | 5 | 30.500,12 € | 8.049,02 € | 12.272,24 € |
| 017/CEI+/12 | SPC | Proteção de fogos e proteção civil | 9 | 0 | 9 | 14.779,44 € | 4.024,51 € | 5.864,03 € |
| 022/CEI+/12 | DH | Preservação e proteção do património | 7 | 2 | 9 | 15.211,64 € | 19.317,66 € | 5.765,19 € |
| 023/CEI+/12 | DH | Serviços gerais | 2 | 0 | 2 | 4.206,36 € | 3.219,61 € | 2.115,84 € |
| 14 PROJETOS | | | 64 | 14 | 78 | 196.381,54 € | 98.268,71 € | 85.309,13 € |
| 003/CEI-DEF/11 | PM/DC | Serviços gerais | 0 | 2 | 2 | 9.682,63 € | 12.076,81 € | 712,64 € |
| 020/EA-CE/11 | DCS | Serviços administrativos | 1 | 0 | 1 | 6.577,77 € | 2.465,76 € | 637,61 € |
| 014/EACE/12 | DDSF | Psicólogo | 1 | 0 | 1 | 2.429,94 € | 2.283,10 € | 281,18 € |
| 03 PROJETOS | | | 2 | 2 | 4 | 18.690,34 € | 16.825,67 € | 1.631,43 € |
| 31 PPROJETOS | | | 80 | 41 | 121 | 254.642,61 € | 115.094,38 € | 126.511,29 € |

No ano 2012, decorreram os seguintes projetos:

- 14 projetos no âmbito das medidas CEI (subsídio de desemprego e subsídio social de desemprego), tendo sido celebrados 39 contratos;
- 14 projetos no âmbito das medidas CEI+ (rendimento social de inserção), tendo sido celebrados 78 contratos;
- 3 projetos no âmbito das medidas CEI para pessoas com deficiências e incapacidades, tendo sido celebrados 4 contratos.

3.3.2. Estágios Profissionais no âmbito do PEPAL / 4ª Edição (iniciada em 2011):

Os estágios profissionais organizados no âmbito do PEPAL – Programa de Estágios Profissionais na Administração Local, destinam-se a jovens com idade compreendida entre os 18 e os 30 anos, possuidores de licenciatura ou bacharelato ou habilitados com curso de qualificação profissional, recém – saídos dos sistemas de educação e formação à procura do primeiro emprego ou desempregado à procura de novo emprego que não tenham frequentado o PEPAP – Programa de Estágios Profissionais na Administração Central.

Ao longo dos últimos anos, o Município de Coimbra, na qualidade de Entidade Promotora, tem desenvolvido projetos desta natureza, de acordo com as necessidades das diversas Unidades Orgânicas.

O procedimento de recrutamento é efetuado pela Entidade Promotora e é publicitado por meios adequados, nomeadamente na BEP – Bolsa de Emprego Público.

O estágio tem a duração de 12 meses. Cada estagiário tem direito a receber uma bolsa mensal de duas vezes a Retribuição Mensal Mínima (RMM), para os que têm habilitações de nível superior, e 1,5*RMM para os que têm uma formação técnico profissional, assim como um subsídio de refeição e um seguro de acidentes pessoais.

Os estágios são cofinanciados pelo Fundo Social Europeu, através da Tipologia 5.2.2 – Estágios Profissionais do Programa Operacional Potencial Humano (POPH).

A 4ª Edição do PEPAL iniciou em 2011 e teve o seu terminus em 2012. Foram acolhidos 6 estagiários, distribuídos por 6 serviços do Município:

| N.º de projeto | Unidade Orgânica | Sexo | | Custo total do projeto (€) | Comp. FSE (%) |
|-------------------------|------------------|------|---|----------------------------|---------------|
| | | M | F | | |
| 060671/20 | DASF | x | | 2.792,87 € | 70 |
| 060671/20 | DH | | x | 3.957,37 € | 70 |
| 060671/20 | DGF | | x | 3.033,53 € | 70 |
| 060671/20 | DRH | | x | 2.784,33 € | 70 |
| 060671/20 | DAJC | x | | 2.780,06 € | 70 |
| 060671/20 | DCEF | | x | 2.780,06 € | 70 |
| TOTAL PEPAL 2012 | | | | 18.128,22 € | 70 |

3.4. Estágios de Curta Duração - Programa de Estágios de Jovens Estudantes do Ensino Superior nas Empresas – PEJENE

| N.º de projeto | Unidade Orgânica | Sexo | | Custo total |
|--------------------------|--------------------------------|------|---|-------------------|
| | | M | F | € |
| PEJENE | Julgados de Paz | | x | 315,38 € |
| PEJENE | Dep. Cultura – Div. Museologia | | x | 315,38 € |
| PEJENE | Serviço de Proteção Civil | | x | 315,38 € |
| PEJENE | D C S | | x | 315,38 € |
| PEJENE | D I E I P | x | | 315,38 € |
| PEJENE | DGRH | | x | 315,38 € |
| TOTAL PEJENE 2012 | | | | 1.892,28 € |

O PEJENE – Programa de Estágios de Jovens Estudantes do Ensino Superior nas Empresas, visa a criação de uma relação direta entre o Estabelecimento de Ensino e a Empresa/Organização, através do desenvolvimento de projetos conjuntos de formação em local de trabalho, ainda durante o período de estudo dos jovens.

Os estágios tiveram a duração de 2 a 3 meses, entre Julho e Setembro de 2012.

Os destinatários, jovens estudantes a frequentar o penúltimo ou último ano do ensino superior público, privado e cooperativo (Licenciatura, Mestrado de Bolonha ou Mestrado Integrado). Foram acolhidos 6 estagiários, distribuídos por 6 serviços do Município. Foram assumidos os encargos mensais relativos aos subsídios de alimentação, de transporte e seguro de acidentes pessoais.

3.5. Estágios Curriculares (2012)

O Município de Coimbra, atento à problemática da inserção na vida ativa de jovens qualificados, tem vindo a promover oportunidades de formação e desempenho profissional.

Tendo em conta a diversidade das suas áreas de intervenção, o Município de Coimbra assume-se como formador por excelência e como um agente dinamizador do desenvolvimento.

Para esse efeito, tem celebrado diversos Protocolos com diferentes Instituições, conferindo assim o necessário enquadramento à realização destes estágios.

Neste contexto, existem dois tipos de estágios: estágios de aperfeiçoamento profissional, através dos quais se proporciona aos jovens, que tenham concluído recentemente licenciatura / mestrado, um primeiro contacto com o mercado de trabalho, e os estágios curriculares para jovens em fase de conclusão de cursos técnico – profissionais, profissionalizantes ou superiores, que incluam no respetivo plano curricular a frequência de um estágio obrigatório.

Neste âmbito, no ano de 2012, o Município de Coimbra proporcionou os seguintes estágios:

3.5.1. Estágios Curriculares

No ano de 2012, o Município de Coimbra proporcionou 83 estágios curriculares, distribuídos por várias Unidades Orgânicas abrangendo 54 áreas de formação.

| Designação do Curso | Número |
|--|--------|
| Saúde Ambiental | 12 |
| Serviço Social | 4 |
| Curso Especialização Tecnológica (CET) em "Energia e Automação" | 3 |
| Mestrado Ad. Pública e Ad. Pública Empresarial | 3 |
| Mestrado Ciências da Educação | 3 |
| Museografia e Gestão do Património | 3 |
| Arte e Design | 2 |
| Curso de Canalizador | 2 |
| Curso Profissional de Topógrafo - Geómetra - Nível 4 | 2 |
| Curso Técnico de Comunicação | 2 |
| Engenharia do Ambiente | 2 |
| Mestrado de Medicina Veterinária | 2 |
| Ordem dos Arquitectos | 2 |
| Técnico de Informação e Animação Turística | 2 |
| Animação Socioeducativa | 1 |
| Arquitectura Paisagística | 1 |
| CIAB (Arquivo e Biblioteca) | 1 |
| Comunicação | 1 |
| Contabilidade e Gestão Pública | 1 |
| Curso de Educação e Formação de Adultos - Nível 4 | 1 |
| Curso de Técnico Administrativo | 1 |
| Curso Especialização Tecnológica Construção Civil e Obras Públicas | 1 |
| Curso Higiene e Segurança no Trabalho - Nível 4 | 1 |
| Curso Instalação e Operação de Sistemas Informática | 1 |
| Curso PING | 1 |
| Curso Profissional Técnico Energias Renováveis - Nível 4 | 1 |
| Curso Técnico de Informática e Gestão | 1 |
| Engenharia Alimentar | 1 |
| Engenharia Geográfica | 1 |
| Especialização Tecnológica em Sistemas de Informação Geográfica | 1 |
| Estudos Europeus | 1 |
| Geografia | 1 |
| Gestão da Formação e Ad. Educacional | 1 |
| História/Museologia | 1 |
| Mestrado Arqueologia e Território | 1 |
| Mestrado Contabilidade e Fiscalidade Empresarial | 1 |
| Mestrado em Engenharia Geográfica | 1 |
| Mestrado em Engenharia Informática | 1 |
| Mestrado em Gestão | 1 |
| Mestrado em Gestão Ambiental | 1 |
| Mestrado em Gestão Empresarial | 1 |
| Mestrado em Intervenção Social, Inovação e Empreendedorismo | 1 |
| Mestrado em Sociologia | 1 |
| Mestrado Engenharia Alimentar | 1 |
| Mestrado Integrado em Engenharia do Ambiente | 1 |
| Património Europeu, Multimédia e Sociedade Informação | 1 |
| Política Autárquica - 2º ciclo | 1 |
| Psicologia Social e Organizacional | 1 |
| Qualidade do Ambiente - CET | 1 |
| Relações Internacionais | 1 |
| Sociologia | 1 |
| Técnico Superior de Saúde e Higiene no Trabalho | 1 |
| Técnico Superior de Segurança e Higiene do Trabalho - Nível 4 | 1 |

A duração dos estágios foi na sua maioria inferior a 3 meses conforme se demonstra no seguinte quadro.

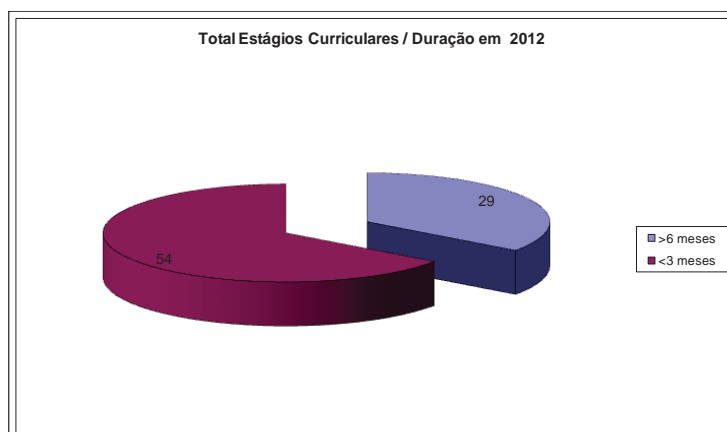

O Município de Coimbra consolidou o seu papel social e educacional, oferecendo, sempre que possível, oportunidades aos jovens para acrescerem a sua formação em contexto de trabalho.

3.6. Absentismo

3.6.1. Repartição Global do Tipo de Ausência (2011 e 2012)

dias de ausência

| Tipo de Falta | 2011 | | 2012 | | Variação | |
|---------------------------|---------------|------------|---------------|------------|-------------|---------------|
| | NÚM. | % | NÚM. | % | NÚM. | % |
| Doença | 16.454 | 58,6% | 16.226 | 59,4% | -228 | -1,4% |
| Acidentes em serviço | 1.668 | 5,9% | 2.332 | 8,5% | 664 | 39,8% |
| Injustificadas | 642 | 2,3% | 655 | 2,4% | 13 | 2,0% |
| Casamento | 223 | 0,8% | 195 | 0,7% | -28 | -12,6% |
| Maternidade e Paternidade | 5.441 | 19,4% | 4.918 | 18,0% | -523 | -9,6% |
| Trabalhador - Estudante | 817 | 2,9% | 490 | 1,8% | -327 | -40,0% |
| Falecimento de Familiar | 304 | 1,1% | 392 | 1,4% | 88 | 28,9% |
| Assistência a familiares | 948 | 3,4% | 818 | 3,0% | -130 | -13,7% |
| Outras (a) | 1.595 | 5,7% | 1.278 | 4,7% | -317 | -19,9% |
| Total | 28.092 | 100 | 27.304 | 100 | -788 | -2,81% |

(a) Dias de ausência por conta do período de férias, por participação em mesa eleitoral, cumprimento de obrigações legais, eleitos locais, provas de concurso, socorrismo, doação de sangue, motivo não imputável ao trabalhador, tratamento ambulatorio, participação em campanha eleitoral e atividade associativa.

O tipo de faltas que mais ausências registou foi a de "Doença", representando cerca de 60% do total de faltas. No entanto, face ao ano anterior, registou-se uma ligeira diminuição.

O segundo motivo de faltas a registar mais ausências foi o de "Maternidade e Paternidade" representando cerca de 18% do total de faltas.

Os restantes tipos de faltas, apesar de em conjunto representarem cerca de 22% do cômputo geral do absentismo, no entanto, individualmente, não são representativas.

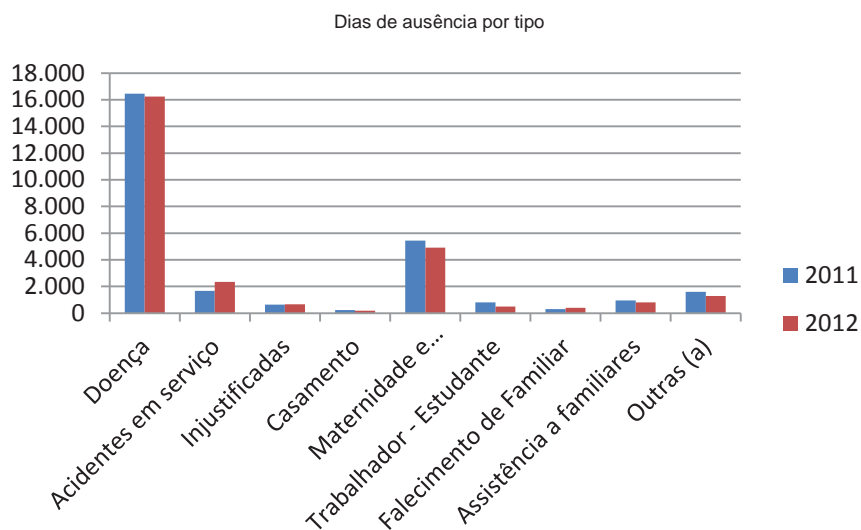

3.6.1.1. Repartição por Género das Faltas de “Assistência a Familiares” e “Maternidade e Paternidade” de 2012

| Designação da Ausência | Género | | Total (em dias) | % | |
|---------------------------|--------------|--------------|-----------------|---------------|---------------|
| | Masculino | Feminino | | M | F |
| Assistência a Familiares | 216 | 602 | 818 | 26,41% | 73,59% |
| Maternidade e Paternidade | 872 | 4.046 | 4.918 | 17,73% | 82,27% |
| Total | 1.088 | 4.648 | 5.736 | 23,41% | 81,03% |

Tal com nos anos transatos, verifica-se nos trabalhadores do género feminino um maior registo de ausências nas faltas por “Assistência a Familiares” e por “Maternidade e Paternidade”.

3.6.2. Repartição Global do Tipo de Ausência por Cargo/Carreira/2012

(dias de ausência)

| Cargo/Carreira | Dirigente | Téc. Superior | Assistente Técnico | Assistente Operac | Bombeiros | Informática | Polícia Municipal | Fiscal Municipal | Outros | Total |
|---------------------------|------------|---------------|--------------------|-------------------|--------------|-------------|-------------------|------------------|-----------|---------------|
| Doença | 74 | 1.193 | 3.291 | 9.734 | 854 | 48 | 642 | 378 | 12 | 16.226 |
| Acidentes em serviço | 16 | 226 | 255 | 959 | 757 | 0 | 0 | 0 | 0 | 2.213 |
| Injustificadas | 0 | 0 | 8 | 647 | 0 | 0 | 0 | 0 | 0 | 655 |
| Casamento | 14 | 76 | 0 | 59 | 0 | 0 | 46 | 0 | 0 | 195 |
| Maternidade e Paternidade | 19 | 1.919 | 633 | 667 | 762 | 1 | 902 | 0 | 15 | 4.918 |
| Trabalhador - Estudante | 1 | 34 | 247 | 109 | 3 | 0 | 96 | 0 | 0 | 490 |
| Falecimento de Familiar | 5 | 59 | 73 | 186 | 38 | 5 | 19 | 7 | 0 | 392 |
| Assistência a familiares | 11 | 268 | 222 | 215 | 13 | 3 | 86 | 0 | 0 | 818 |
| Outras | 16 | 146 | 303 | 790 | 0 | 0 | 14 | 9 | 0 | 1.278 |
| Total | 156 | 3.921 | 5.032 | 13.366 | 2.427 | 57 | 1.805 | 394 | 27 | 27.185 |

O grupo profissional que mais faltas registou foi o de "Assistente Operacional" com 13.366 faltas, ou seja quase 50% do número total de faltas registadas em 2012.

O segundo grupo profissional que mais faltas registou foi o de "Assistente Técnico" com 5.032 faltas, seguindo-se o de "Técnico Superior" com 3.921 faltas.

Relativamente ao motivo da falta, foi o de "Doença" que mais originou a não comparência de trabalhadores ao serviço, com 16.226 faltas, o que representa cerca de 60% do total das faltas registadas em 2012.

O segundo motivo de ausência a registar mais faltas foi o de "Maternidade e Paternidade", representando cerca de 18% do número total de faltas registadas em 2012.

Dias de Ausência por Cargo/Carreira

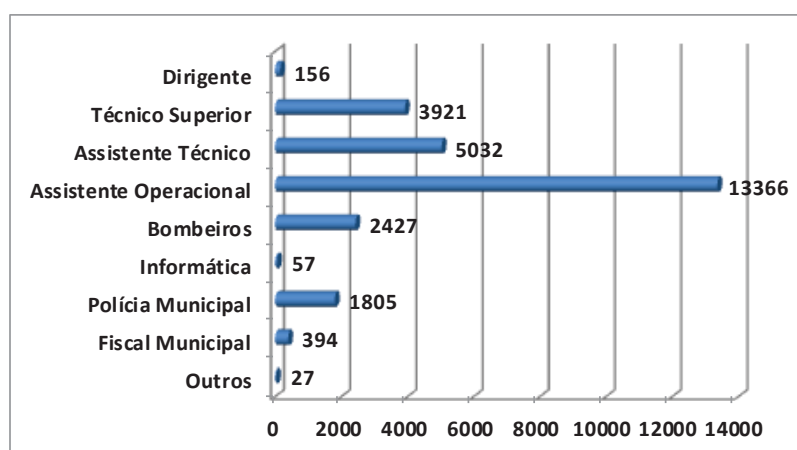

Taxa de Absentismo por Cargo/Carreira

| Cargo/Carreira | Taxa |
|------------------------|-------|
| Dirigentes | 1,45 |
| Técnico Superior | 6,63 |
| Assistente Técnico | 8,73 |
| Assistente Operacional | 10,70 |
| Bombeiros | 10,61 |
| Informática | 3,70 |
| Polícia Municipal | 18,65 |
| Fiscal Municipal | 14,92 |
| Outros | 0,77 |

O Cargo/Carreira a verificar a maior taxa de absentismo foi o de "Polícia Municipal", seguindo-se a de "Fiscal Municipal". Os Cargos/Carreiras de "Assistente Operacional" e de "Bombeiros" verificaram sensivelmente a mesma taxa de absentismo, ficando respetivamente em terceiro e quarto lugares.

Estes quatro Cargos/Carreiras representam cerca de 55% do absentismo registado em 2012.

Taxa de Absentismo por Cargo/Carreira

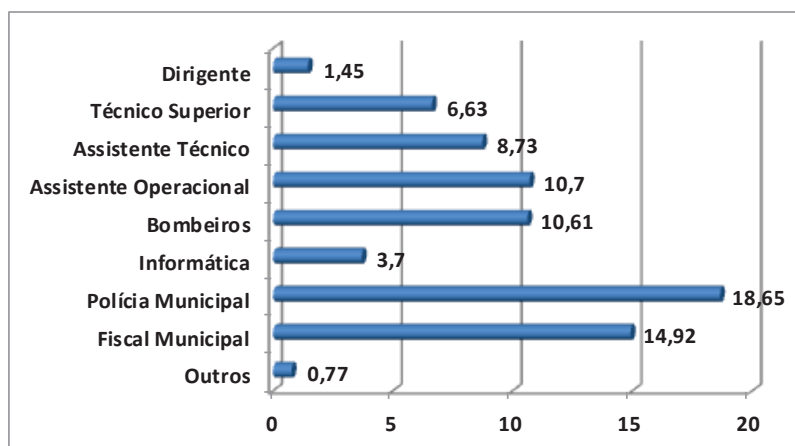

3.6.3. Ausências por Doença (2012)

| Tipo de ausências por Doença | 2012 | |
|--|------|---------------|
| Falta por Doença | M | 4.702 |
| | F | 3.666 |
| | T | 8.368 |
| Baixa Doença (Segurança Social) | M | 1.184 |
| | F | 1.214 |
| | T | 2.398 |
| Falta por Doença (Internamento) | M | 390 |
| | F | 99 |
| | T | 489 |
| Falta por Doença Contratados (Segurança Social) | M | |
| | F | |
| | T | 0 |
| Falta por Doença (Internamento) – Segurança Social | M | 49 |
| | F | 55 |
| | T | 104 |
| Falta por Doença Profissional | M | 0 |
| | F | 146 |
| | T | 146 |
| Junta Médica | M | 3.610 |
| | F | 1.111 |
| | T | 4.721 |
| Total | M | 9.935 |
| | F | 6.291 |
| | T | 16.226 |

Em 2012, verificou-se, em termos absolutos, mais ausências nos trabalhadores do género Masculino do que do género Feminino. Esta diferença foi cerca de 37% superior.

As faltas por “Doença”, “Doença (Internamento)”, e “Junta Médica” registaram mais ocorrências nos trabalhadores do género Masculino.

Salienta-se que apenas houve registo, nos trabalhadores do género Feminino, de faltas por “Doença Profissional”.

As faltas por Baixa Doença (Segurança Social), “Doença (Internamento) – Segurança Social registaram mais ausências nos trabalhadores do género Feminino.

3.6.4. Taxa de Absentismo (2006 a 2012)

| Ano | Dias Trabalho/Ano | Ausências | Taxa de Absentismo |
|---------------------------|-------------------|-------------|--------------------|
| 2006 | 332.640 | 26.681 | 8,02% |
| 2007 | 323.180 | 28.208 | 8,73% |
| 2008 | 328.460 | 26.967 | 8,21% |
| 2009 | 320.540 | 28.423 | 8,87% |
| 2010 | 319.880 | 30.598 | 9,57% |
| 2011 | 309.320 | 28.092 | 9,08% |
| 2012 | 292.820 | 27.304 | 9,32% |
| Variação 2011/2012 | -16.500 | -788 | 0,24% |

(A Taxa de Absentismo é calculada com base no total de ausências registadas, o valor médio de dias de trabalho anual (220) e o quantitativo de efetivos da Autarquia).

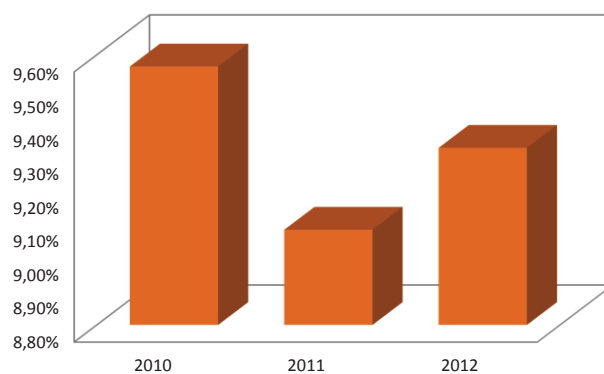

3.7. Juntas Médicas

| Número de Processos iniciados em: | | Processos transitados para 2013 |
|-----------------------------------|-----------------------------|---------------------------------|
| (2011 e concluídos em 2012) | (2012 e concluídos em 2012) | |
| 9 | 16 | 14 |

| Número de Processos Remetidos à C.G.A. | | Número de trabalhadores aposentados na sequência de Junta Médica |
|--|---------------------|--|
| (iniciados em 2011) | (iniciados em 2012) | |
| 11 | 9 | 6 |

No ano 2012 concluíram-se 25 processos respeitantes a Juntas Médicas.

Com início em 2011, ainda se encontra a decorrer 1 processo, tendo transitado 14 processos para 2013.

Foram remetidos à CGA 20 processos, sendo que 11 transitaram do ano anterior. Na sequência da Junta Médica foram aposentados, por incapacidade, 6 trabalhadores.

3.8. Movimentos / Alteração de Situação de Pessoal (2012)

3.8.1. Procedimentos Concursais

| Tipo de Procedimento Cargo/Carreira/Categoria | Despacho de abertura (anterior a 2012) | Despacho de abertura (durante 2012) | Processos | Processos | Processos a |
|--|--|---|--------------------|------------------|------------------------|
| | | | Concluídos 2012 | Anulados 2012 | transitar para 2013 |
| Procedimentos Concursais para Provimento de Cargos Dirigentes | | | | | |
| Comandante da CBS | 1 | 0 | 0 | 0 | 1 |
| Diretor de Departamento | 3 | 4 | 0 | 0 | 7 |
| Chefe de Divisão | 12 | 4 | 0 | 0 | 16 |
| Total | 16 | 8 | 0 | 0 | 24 |
| Procedimento Concursal para celebração de CTFPTI | | | | | |
| Técnico Superior | 6 | 0 | 0 | 0 | 6 |
| Coordenador Técnico | 1 | 0 | 0 | 0 | 1 |
| Assistente Técnico | 2 | 0 | 0 | 0 | 2 |
| Assistente Operacional | 1 | 0 | 0 | 0 | 1 |
| Total | 10 | 0 | 0 | 0 | 10 |
| Totais | 26 | 8 | 0 | 0 | 34 |

Durante o ano de 2012, encontraram-se em tramitação 34 procedimentos concursais, dos quais 24 se destinavam ao provimento de cargos dirigentes e 10 visavam a celebração de contrato de trabalho em funções públicas por tempo indeterminado.

Para o exercício de cargos dirigentes, foram ainda nomeados, em regime de substituição, 6 Diretores de Departamento e 5 Chefes de Divisão, cujos procedimentos concursais se encontram em tramitação.

No ano em referência foi apenas celebrado 1 contrato de trabalho em funções por tempo indeterminado, em resultado de processo de consolidação de mobilidade interna na categoria.

| Pessoal Dirigente | |
|--|-----------|
| Nomeações em regime de substituição | 11 |
| Nomeações em comissão de serviço | 0 |
| Contratos de Trabalho em Funções Públicas | |
| Celebração de CTFPTI | 1 |
| Celebração de CTFPTD | 0 |

Em 2012, verificou-se a nomeação de 11 dirigentes em regime de substituição, sendo a principal causa a Reestruturação Orgânica ocorrida no último trimestre de 2011.

3.8.2. Distribuição dos Movimentos de Saída por Cargo/Carreira

| Saídas/Grupo Profissional | Dirigentes | Técnico Superior | Assistente Técnico | Assistente Operacional | Bombeiros | Informática | Polícia Municipal | Fiscais Municipais | Outros | Total |
|---|------------|------------------|--------------------|------------------------|-----------|-------------|-------------------|--------------------|----------|-----------|
| Falecimento | | 1 | | 1 | | | | | | 2 |
| Exoneração | | | 1 | 1 | | | | | | 2 |
| Aposentação | 1 | 2 | 6 | 50 | 2 | | | 1 | | 62 |
| Demissão/Renúncia/Rescisão | | | | 1 | | | | | 1 | 2 |
| Mobilidade / Comissão de Serv noutra entidade | | 1 | 1 | | | | | | | 2 |
| Fim de mobilidade / Comissão serviço | 3 | | | | | | | | 1 | 4 |
| Denúncia qq das Partes | | | | | | | | | | 0 |
| Caducidade Contrato | | | | | | | | | | 0 |
| Licenças sem vencimento | | | | 1 | 1 | | | | | 2 |
| Período experimental noutra entidade | | | | 1 | | | | | | 1 |
| Outros | | | | | | | | | | 0 |
| Total | 4 | 4 | 8 | 55 | 3 | 0 | 0 | 1 | 2 | 77 |

Nota: Os "Outros" referem-se às ausências prolongadas, nomeadamente "Junta Médica" e por "Acidente de Trabalho".

Ultrapassando largamente o estabelecido no disposto na alínea b) do número 1 do art.º 48º da Lei nº 64-B/2011, de 30 de dezembro, 62 trabalhadores cessaram funções em 2012 por motivo de "Aposentação". O segundo motivo que originou mais saídas definitivas (4) foi o de "Fim de mobilidade / Comissão de Serviço" sendo respetivamente de 3 e 1.

Os motivos de "Falecimento", "Exoneração", "Demissão / Renúncia / Rescisão", "Mobilidade / Comissão de Serviço noutra Entidade" e "Licenças sem vencimento" originaram a saída definitiva de 2 trabalhadores por cada motivo.

O Grupo Profissional em que ocorreram mais saídas definitivas foi o de "Assistente Operacional", com 55 trabalhadores, seguindo-se o de "Assistente Técnico", com a saída de 8 trabalhadores. Os grupos profissionais "Dirigentes" e "Técnico Superior" registaram, cada um, a saída de 4 trabalhadores.

3.8.3. Aposentação por Motivo /Carreira

| Aposentações | Dirigentes | Técnico Superior | Assistente Técnico | Assistente Operacional | Bombeiros | Informática | Polícia Municipal | Fiscais Municipais | Outros | Total |
|-------------------------------|------------|------------------|--------------------|------------------------|-----------|-------------|-------------------|--------------------|----------|-----------|
| Aposentação (Tempo serviço) | 1 | | | 14 | 2 | | | | | 17 |
| Aposentação (Limite de Idade) | | | | | | | | | | 0 |
| Aposentação Compulsiva | | | | | | | | | | 0 |
| Aposentação Antecipada | | 2 | 4 | 33 | | | | | | 39 |
| Aposentação por Incapacidade | | | 2 | 3 | | | | 1 | | 6 |
| Total | 1 | 2 | 6 | 50 | 2 | 0 | 0 | 1 | 0 | 62 |

Dos diversos motivos de Aposentação previstos na Lei, a "Aposentação Antecipada" foi a que originou mais saídas definitivas com 39 movimentos, seguindo-se a "Aposentação (Tempo de serviço)" com 17 saídas. A "Aposentação por incapacidade" registou 6 movimentos.

3.8.4. Acumulação de Funções (2012)

| Grupo de Pessoal / Vínculo | Acumulação de Funções | | | | | |
|----------------------------|-----------------------|-----------|----------|--------------|-----------|----------|
| | Solicitadas | | | Deferidas | | |
| | Com. Serviço | CTFPPI | CTFPTD | Com. Serviço | CTFPPI | CTFPTD |
| Diretor Municipal | 1 | | | 1 | | |
| Chefe de Divisão | 2 | | | 2 | | |
| Técnico Superior | | 15 | | | 14 | |
| Técnico de Informática | | 1 | | | 1 | |
| Assistente Técnico | | 3 | | | 2 | |
| Enc. Geral Operário | | 1 | | | 1 | |
| Assistente Operacional | | 6 | | | 5 | |
| Outros (a) | | 8 | | | 8 | |
| Total | 3 | 34 | 0 | 3 | 31 | 0 |
| | | 37 | | | 34 | |

(a) No Grupo "Outros" encontram-se inseridos os Bombeiros e a Polícia Municipal.

Por Despacho do Exmo. Sr. Presidente, com efeitos a 1 de dezembro 2011, cessaram todas as autorizações de Acumulações de Funções, sendo que os pedidos autorizados foram-no pelo período de 1 ano, ou inferior.

Deste modo, em 2012, foram remetidos 37 pedidos ao Departamento de Recursos Humanos, tendo sido autorizados 34.

Destes, 15 foram solicitados por Técnicos Superiores, 8 por Bombeiros Sapadores e Policias Municipais, 6 por Assistentes Operacionais, 3 Assistentes Técnicos e 3 Dirigentes (1 Diretor Municipal e 2 Chefes de Divisão), 1 Técnico de Informática e 1 Enc. Geral Operário.

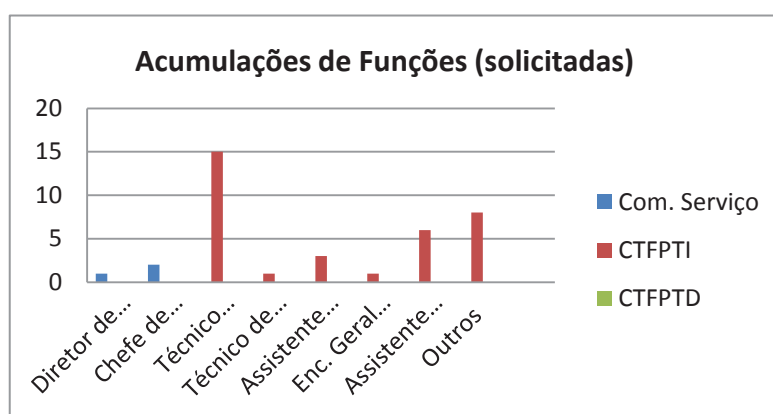

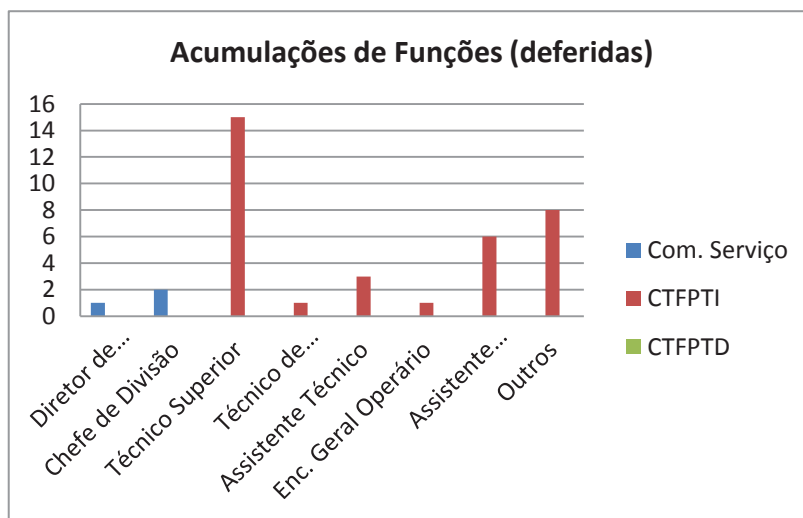

3.8.5. Afetações Internas (2012)

| Afetações Internas | |
|------------------------|-----------------|
| Grupo de Pessoal | Nº de Processos |
| Chefe de Divisão | 1 |
| Técnico Superior | 15 |
| Técnico de Informática | 1 |
| Assistente Técnico | 11 |
| Assistente Operacional | 15 |
| Outros (a) | 1 |
| Total | 44 |

(a) - No Grupo "Outros" encontram-se inseridos os Bombeiros e a Polícia Municipal.

Durante o ano de 2012 houve 44 processos de afetação interna, havendo maior predominância nos Cargos/Carreiras de "Técnico Superior" e de "Assistente Técnico", em conjunto, com 30 afetações, seguindo-se o Cargo/Carreira de "Assistente Técnico" com 11 processos de afetação. Os remanescentes processos de afetações internas foram distribuídos pelos Cargos/Carreiras de "Chefe de Divisão", "Técnico Superior" e de "Outros" (Polícia Municipal).

3.9. Formação Profissional

Seguindo uma política iniciada em anos anteriores, a componente de formação profissional tem, cada vez mais, um papel fundamental na melhoria dos padrões de desempenho dos seus profissionais.

Neste pressuposto, durante o ano de 2012, registaram-se 1.498 participações em 191 ações de formação¹, que representaram um volume de formação de 23.963,3 horas.

| Designação da Ação de Formação | N.º de Formandos | Volume de Formação (horas) |
|---|------------------|----------------------------|
| Construção Sustentável - Acreditação dos Assessores do Sistema | 1 | 14 |
| Pedra Natural em Fachadas: Patologias e Soluções - C82 | 1 | 8 |
| V Encontro Internacional - Direitos Humanos, Cidadania e Saúde | 1 | 8,5 |
| RCTFP (Regime do contrato de trabalho em funções públicas) | 1 | 21 |
| 3º Congresso de Habitação Social - Repensar a Habitação Social: Necessidade ou oportunidade? | 1 | 14 |
| X Seminário "Reflexos da Atividade Jurídica no Município do Porto" | 1 | 7 |
| O Novíssimo Regime Jurídico da Reabilitação Urbana | 1 | 14 |
| Curso de Projectistas de Redes de Gás - C36 | 1 | 36 |
| Seminário: Estatuto do Pessoal Dirigente | 1 | 7 |
| A Comunicação e o Marketing nas Autarquias | 1 | 6,8 |
| 4º Encontro com a Educação | 1 | 6,5 |
| VII Colóquio de Geografia de Coimbra "Territórios em Contextos de Mudança" | 1 | 14,5 |
| Formação de peritos qualificados no âmbito do SCE, Módulo RCCTE - C 66 | 1 | 30 |
| Curso Intensivo: Financiamento de Projectos Culturais através de Patrocínio, Mecenato e Crowdfunding | 1 | 13 |
| Código Contributivo / Código de Trabalho | 1 | 7,5 |
| Curso Projecto e Instalador ITUR | 1 | 25 |
| VIII Encontro Cultural S. Cristóvão de Lafões - "Monasticon (II) - nos caminhos de Cister" | 1 | 8,5 |
| Sistema de Processo de Obras - Administrativos | 1 | 21 |
| Código de Insolvência e Alterações ao IMI | 1 | 8 |
| SGD - Sistema de Gestão Documental | 1 | 28 |
| II Encontro Técnico da Rede Temática de Proteção Civil | 1 | 13 |
| Eficiência Energética e Qualidade do Ar Interior em Piscinas | 1 | 6,8 |
| Visita de Estudo: Organização do sistema educativo na Estónia | 1 | 35 |
| Orçamento de Estado para 2012 | 1 | 7 |
| Seminário de Educação - Compromisso com as novas gerações | 1 | 7,5 |
| Análise e Preenchimento das declarações Fiscais | 1 | 7 |
| SGP - Balanço Social e SIAL | 1 | 14 |
| Conferência de Esclarecimentos sobre o Acordo Ortográfico | 1 | 3 |
| Seminário: Novo Regime da AEL - Atividade Empresarial Local | 1 | 8 |
| Orçamento de Estado para 2012 e Encerramento de Contas 2011 | 1 | 7,5 |
| Novos materiais e sistemas para a sustentabilidade | 1 | 4,2 |
| Seminário Internacional A Água como Património - a importância das paisagens fluviais para as cidades e as comunidades locais | 1 | 9,5 |
| Encontro Nacional de avaliação da atividade das comissões de proteção de crianças e jovens no ano de 2011 | 1 | 14,8 |

¹ *Os presentes dados referem-se apenas às formações que tiveram o seu término em 2012.

| Designação da Ação de Formação | N.º de Formandos | Volume de Formação (horas) |
|---|------------------|----------------------------|
| Excel Avançado | 1 | 49 |
| III Congresso Internacional sobre os Moçárabes - Coimbra e o seu Espaço: Terra de Moçárabes | 1 | 7 |
| Certificação de motoristas de veículos pesados de passageiros | 1 | 35 |
| Workshop "No Caminho da Eficiência Energética" | 1 | 7 |
| EUE 2012 - 10º Encontro Utilizadores ESRI Portugal | 1 | 17 |
| Acto Administrativo e Contraordenações para médicos veterinários municipais | 1 | 7 |
| Conferência Internacional "Smart Cities for Sustainable Growth" | 1 | 7 |
| Auditor Coordenador de Sistemas de Gestão da Qualidade | 1 | 40 |
| Seminário de Formação Avançada "Pacto de Autarcas: Como responder ao compromisso assumido?" | 1 | 7 |
| X Congresso Internacional - A Cerâmica Medieval no Mediterrâneo | 1 | 51 |
| Seminário Programa de Apoio à Economia Local (PAEL) | 1 | 7 |
| Rotas e Percursos Culturais: Do conteúdo ao negócio | 1 | 14 |
| Sessão de Apresentação de Resultados do Programa Inov C | 1 | 3,5 |
| Seminário Internacional e Workshop: "Measuring Urbanity" | 1 | 45 |
| Sessão Informativa "Medidas de Eficiência Energética" | 1 | 7 |
| A implementação da medida 5.36 do Memorando da Troika e o seu impacto municipal | 2 | 36 |
| Seminário: " Informação Geoespacial em Cloud" | 2 | 6,6 |
| A prestação de contas no SIAL (Sistema Integrado de Informação da Administração Local) | 2 | 12 |
| Técnicas de Arquivo e as Novas TIC | 2 | 56 |
| Complemento formação para Peritos Qualificados no âmbito do SCE, Módulo RCCTE - C66 | 2 | 18 |
| Workshop sobre "Unidades de Execução: Questões Teóricas e Práticas" | 2 | 14 |
| Seminário Internacional "Regeneração e Reabilitação Urbana" | 2 | 30 |
| "Bibliotecas Monásticas: os homens e os livros" | 2 | 10,6 |
| Sessão prática sobre planos municipais para a igualdade e prevenção e combate à violência doméstica | 2 | 12 |
| "Ciclo de Conferências: A Engenharia Geográfica - Que Futuro?" | 2 | 8 |
| I Conferência Internacional sobre o Património Judaico | 2 | 28 |
| II Congresso Nacional de Patologia Dual e Comportamentos Aditivos | 2 | 34 |
| Workshop sobre "Unidades de Execução: Questões Teóricas e Práticas" | 2 | 14 |
| SCA - Sistema de Contabilidade Autárquica - Receita e Despesa | 2 | 56 |
| Aplicação do novo RCCTE (DL 80/2006) - Curso de Formação para Projectistas - C 65 | 2 | 38 |
| SCA - Sistema de Contabilidade Autárquica - Prestação de Contas | 2 | 28 |
| SEF - Sistema de Execuções Fiscais | 2 | 28 |
| Colóquio: Vírus de Schmallenberg | 2 | 5 |
| Licenciamento Zero | 2 | 28 |
| Pontes Térmicas Lineares | 2 | 13 |
| A Prestação de Contas e a Responsabilidade Financeira das Autarquias Locais | 2 | 13 |
| Processamento de suplementos remuneratórios e outros abonos | 2 | 28 |
| Conferência de Esclarecimentos sobre o Acordo Ortográfico | 2 | 6 |
| Práticas de Formação na AP - fazer mais e melhor com menos | 2 | 32 |
| Seminário: "(Re)Pensar o Envelhecimento" | 2 | 13 |
| SGP - Sistema de Gestão de Pessoal | 2 | 14 |
| Base de Dados – Access | 3 | 84 |
| Training on Social Inclusion | 3 | 37,5 |
| CERJPAL - Curso de Especialização em Regime Jurídico de Pessoal das Autarquias Locais | 3 | 360 |
| IV Congresso Português de Alimentação e Autarquias | 3 | 37,5 |
| Organização dos Serviços das Autarquias Locais: articulação com o Estatuto do Pessoal Dirigente | 3 | 21 |
| GES - Sistema de Gestão de Stocks | 3 | 42 |

| Designação da Ação de Formação | N.º de Formandos | Volume de Formação (horas) |
|---|------------------|----------------------------|
| Contabilidade Orçamental e Lei dos Compromissos na Administração Pública e Alterações ao Código do Trabalho e Aplicação Prática | 3 | 22,5 |
| Conceção, implementação e análise de um sistema de indicadores de gestão de municípios | 3 | 21 |
| SGP - Tratamento Remuneratório (Nível II) | 3 | 77 |
| Curso de Especialização em Avaliação de Propostas | 3 | 36 |
| A Lei das Finanças Locais e o Código da Contratação Pública | 3 | 84 |
| Seminário - Lei dos Compromissos e dos Pagamentos em Atraso | 3 | 21 |
| Seminários Certiel 2012: Instalações Eléctricas em estabelecimentos Recebendo Público (ERP) | 3 | 21 |
| Administração de Redes, Sistemas e Correio Eletrónico | 3 | 84 |
| OAD - Obras por Administração Direta | 3 | 28 |
| Procedimentos Concursais | 3 | 56 |
| Regime Jurídico de Segurança contra Incêndio em Edifícios (RJSCIE) | 3 | 9 |
| Contabilidade de Custos nas Autarquias Locais | 3 | 42 |
| Colóquio "Tratar, Estudar, Disponibilizar" - um futuro para as bibliotecas particulares | 3 | 30,9 |
| Formação de Formadores em e-learning | 4 | 92 |
| A Lei do Orçamento do Estado de 2012 e o Exercício de Funções Públicas | 4 | 28 |
| Alguns Aspectos Críticos na Aplicação do Código dos Contratos Públicos | 4 | 28 |
| Workshop Regional de Disseminação do Pacote da Mobilidade | 4 | 26 |
| Planeamento de Emergência (Nível 1) | 4 | 120 |
| Word Básico | 4 | 136,5 |
| Seminário Rede em Prática | 4 | 28 |
| A Detecção Remota como um instrumento de gestão e apoio à decisão | 4 | 11,2 |
| Planeamento de Emergência (Nível II) | 4 | 104 |
| Moodle para professores | 4 | 76 |
| Serviços Educativos em Organizações Culturais | 5 | 70 |
| Conferência sobre reabilitação Urbana | 5 | 26,5 |
| Gestão de Projetos Culturais | 5 | 70 |
| Financiamento de Projetos Culturais | 5 | 70 |
| Curso de Projectistas Segurança contra Incêndio em Edifícios das 1ª e 2ª Categorias de Risco - C 70 | 5 | 297 |
| SAD - Sistema de Avaliação de Desempenho | 5 | 70 |
| Gestão de Recursos Humanos | 6 | 161 |
| Seminário "O Papel do Direito num Mundo sem Papel" | 6 | 42 |
| SCE - Sistema de Controlo de Empreitadas | 6 | 126 |
| SPO – Administrativos | 6 | 80,5 |
| Excel Avançado | 6 | 290,5 |
| SFP - Sistema de Formação de Pessoal | 6 | 84 |
| Painel: Projeto de Formação em Novas Tecnologias de Informação 2012 | 6 | 18 |
| Riscos Naturais em Portugal | 7 | 245 |
| Curso de Gestão Pública na Administração Local | 7 | 1484 |
| Tecnologias de Informação - Folha de Cálculo e Análise Gráfica (Excel) Nível II | 7 | 147 |
| Georeferenciação de Processos da ESRI | 7 | 17,5 |
| A Lei de Compromissos: Análise e aplicação da Lei 8/2012, de 2012 | 7 | 49 |
| Balanced Scorecard na Administração Local | 7 | 147 |
| Certificação de motoristas de veículos pesados de mercadorias (CAM) | 7 | 245 |
| Tax - Sistema de Taxas e Licenças | 7 | 189 |
| Inglês para Atendimento ao Público - Avançado | 8 | 280 |
| Arcgis 10 | 8 | 220,5 |
| O Financiamento das Autarquias Locais e os Limites ao seu Endividamento | 8 | 56 |
| Georeferenciação de Processos da ESRI | 8 | 20 |

| Designação da Ação de Formação | N.º de Formandos | Volume de Formação (horas) |
|--|------------------|----------------------------|
| Dimensionamento de redes prediais de esgotos de acordo com as Normas Europeias - C 42 | 8 | 112 |
| Formação à distância | 8 | 84 |
| O contrato de empreitada de obras públicas - da formação à execução | 8 | 133 |
| Gestão Documental | 8 | 154 |
| Instrumentos de Gestão Territorial | 8 | 168 |
| Sistema Informático do RJUE (SIRJUE) | 8 | 48 |
| Autocad Avançado | 9 | 427 |
| Ferramentas de apoio ao Sistema de Gestão da Qualidade (SGQ) | 9 | 122,5 |
| Coordenação de Segurança em Obras | 10 | 350 |
| Cadastro ou uma Infraestrutura Nacional de Cadastro | 10 | 70 |
| Trabalhos a mais e trabalhos de suprimento de erros e omissões no contexto do CCP - C 68 | 10 | 70 |
| Seminário: Impostos sobre o património (IMI e IMT) e IRS | 10 | 35 |
| Férias, Faltas e Licenças | 10 | 210 |
| Ética e Deontologia Profissional do Serviço Público | 10 | 178,5 |
| O Código dos Contratos Públicos | 10 | 171,5 |
| Gestão de Conflitos | 11 | 132 |
| TIR - Técnicas de Redução de Incidentes Traumáticos | 11 | 154 |
| O IVA nas Autarquias | 11 | 33 |
| Excel Inicial | 12 | 252 |
| Metodologias de Análise e Reengenharia de Processos | 13 | 266 |
| Conceitos para a avaliação e optimização de soluções construtivas - C 76 | 13 | 42,9 |
| O Contrato de Empreitada de Obras Públicas: Da Formação à Execução - C 62 | 13 | 386 |
| Gestão de Conflitos | 13 | 178,5 |
| Comunicação, Informação e Atendimento | 13 | 273 |
| Aplicação Web In 3C - Inventário Cadastral do Concelho de Coimbra | 13 | 39 |
| Aplicação Informática Nexus | 14 | 49 |
| Gestão de Conflitos | 14 | 196 |
| Primeiros Socorros e Meios de Extinção | 14 | 94,5 |
| SGD - Sistema de Gestão Documental – Base | 14 | 196 |
| Introdução ao Código dos Contratos Públicos numa Ótica Financeira | 14 | 49 |
| Certificação de motoristas de veículos pesados de mercadorias (CAM) | 15 | 525 |
| Excel - nível II | 15 | 406 |
| Primeiros Socorros e Meios de Extinção | 15 | 98 |
| Revisão da Norma de Auditorias a Sistemas de Gestão - ISO 19011:2011 | 15 | 60 |
| Primeiros Socorros e Meios de Extinção | 16 | 112 |
| Condução Fora de Estrada para Ligeiros | 16 | 240 |
| Aplicação Informática Nexus | 17 | 59,5 |
| Serviços de Segurança e Saúde no Trabalho nas Autarquias e Empresas Municipais | 17 | 68 |
| Inglês – Inicial | 18 | 605,5 |
| Primeiros Socorros e Meios de Extinção | 18 | 122,5 |
| Primeiros Socorros | 18 | 378 |
| Relacionamento Interpessoal | 19 | 395,5 |
| Estatuto do Pessoal Dirigente | 19 | 318,5 |
| Aplicação Informática Nexus | 19 | 66,5 |
| Iniciação ao Sistema de Gestão da Qualidade | 19 | 1151,5 |
| A Lei dos Compromissos | 19 | 266 |
| Técnicas de Análise e Resolução de Problemas | 19 | 367,5 |

| Designação da Ação de Formação | N.º de Formandos | Volume de Formação (horas) |
|--|------------------|----------------------------|
| Acessibilidade e Mobilidade para todos | 20 | 140 |
| Aplicação Informática Nexus | 21 | 73,5 |
| Gestão e Desenvolvimento de Competências - Operacionalização | 21 | 395,5 |
| Iniciação ao Sistema de Gestão da Qualidade | 21 | 1323 |
| Licenciamento Zero e-learning | 22 | 530 |
| Relacionamento Interpessoal | 22 | 458,5 |
| Relacionamento Interpessoal | 22 | 448 |
| Relacionamento Interpessoal | 23 | 483 |
| Aplicação Informática yEd | 23 | 69 |
| Gestão e Desenvolvimento de Competências | 25 | 472,5 |
| Regime de Segurança Contra Incêndios em Edifícios | 31 | 210 |
| Ação de sensibilização - Cancro da Pele | 32 | 80 |
| Seminário sobre qualidade para dirigentes | 34 | 455 |
| Licenciamentos Diversos | 55 | 381,5 |
| Regulamento Municipal de Urbanização e Edificação, Taxas e Compensações Urbanísticas de Coimbra (RMUE) | 67 | 465,5 |
| Boas Práticas em Higiene e Segurança Alimentar | 79 | 474 |
| Total Geral -191 ações de formação | 1498 | 23963,3 |

Das 191 ações de formação, 26 foram internas (ministradas pela autarquia) e 165 foram externas.

Das 191 ações, 28 tiveram custos para o Município (€ 12.656,83) e abrangeram um total de 127 formandos. Das restantes 163 ações, algumas foram ministradas por formadores internos, outras foram ministradas ao abrigo de protocolos existentes entre o Município e as respetivas entidades formadoras, algumas foram financiadas pelo POPH – Programa Operacional Potencial Humano, e nalgumas ações os formandos assumiram os custos.

3.9.1. Custos da Formação Profissional por Unidade Orgânica

A maioria das ações de formação teve uma duração igual ou inferior a 14 horas (61,26%).

| Duração das Ações de Formação (horas) | Tipo de Ação | | | | Total | | |
|---------------------------------------|--------------|------------|------------|------------|-------------------|------------|-------------|
| | Interna | | Externa | | Interna + Externa | | |
| | N | % | N | % | N | % | % Acumulada |
| ≤ 7 horas | 17 | 65,4 | 55 | 33,33 | 72 | 37,70 | 37,70 |
| > 7 horas e ≤ 14 horas | 4 | 15,4 | 41 | 24,85 | 45 | 23,56 | 61,26 |
| > 14 horas e ≤ 21 horas | 3 | 11,5 | 32 | 19,39 | 35 | 18,32 | 79,58 |
| > 21 horas e ≤ 28 horas | 2 | 7,7 | 13 | 7,88 | 15 | 7,85 | 87,43 |
| > 28 horas e ≤ 35 horas | 0 | 0,0 | 12 | 7,27 | 12 | 6,28 | 93,72 |
| > 35 horas e ≤ 42 horas | 0 | 0,0 | 2 | 1,21 | 2 | 1,05 | 94,76 |
| > 42 horas e ≤ 49 horas | 0 | 0,0 | 4 | 2,42 | 4 | 2,09 | 96,86 |
| > 49 horas e ≤ 56 horas | 0 | 0,0 | 1 | 0,61 | 1 | 0,52 | 97,38 |
| > 56 horas e ≤ 63 horas | 0 | 0,0 | 1 | 0,61 | 1 | 0,52 | 97,91 |
| > 63 horas e ≤ 70 horas | 0 | 0,0 | 2 | 1,21 | 2 | 1,05 | 98,95 |
| > 70 horas | 0 | 0,0 | 2 | 1,21 | 2 | 1,05 | 100,00 |
| Total | 26 | 100 | 165 | 100 | 191 | 100 | |

Em 2012, 37,70% das formações tiveram uma duração igual ou inferior a 7 horas; 23,56% tiveram uma duração superior a 7 horas e igual ou inferior a 14 horas e 18,32% tiveram uma duração superior a 14 e igual ou inferior a 21 horas. Uma das 191 ações de formação teve uma duração de 212 horas.

Constatou-se um predomínio de ações de formação de duração igual ou inferior a 28 horas (87,43%). O que se justifica, em parte, pelo facto de a maioria das ações de formação serem dirigidas a trabalhadores com conhecimentos técnicos que interessava principalmente aprofundar e/ou atualizar.

Atendendo a que houve trabalhadores que frequentaram mais do que uma ação, a formação envolveu um total de 674 indivíduos. Destes, 2 estavam a realizar um estágio PEPAL, 2 estavam a realizar um estágio curricular, 2 estavam a exercer funções no município no âmbito das medidas de apoio ao emprego (contrato de emprego e inserção), 2 estavam afetos aos Serviços Municipalizados de Transportes Urbanos de Coimbra (SMTUC), 1 estava a exercer funções no município mas não tinha vínculo à CMC e 1 estava afeto à Coimbra Viva SRU (Sociedade de Reabilitação Urbana).

Analisando as participações em formação por unidade orgânica, constata-se que 12,35% dos participantes encontravam-se a exercer funções na Divisão de Educação, 5,34% no Gabinete para o Centro Histórico, 5,14% na Polícia Municipal, 4,47% no Departamento de Recursos Humanos, 3,67% na Divisão de Cadastro e Solos e 3,60% na Divisão de Gestão Urbanística.

3.9.2. Número de participantes por Unidade Orgânica

| Unidade Orgânica | N.º de participações | |
|--|----------------------|-------|
| | Nº | % |
| Administração Autárquica | 1 | 0,07 |
| Companhia de Bombeiros Sapadores | 42 | 2,80 |
| Dep. de Desenvolvimento Social, Família e Educação | 4 | 0,27 |
| Departamento de Ambiente e Qualidade de Vida | 8 | 0,53 |
| Departamento de Cultura | 41 | 2,74 |
| Departamento de Desporto e Juventude | 6 (a) | 0,40 |
| Departamento de Finanças e Património | 11 | 0,73 |
| Departamento de Habitação | 13 | 0,87 |
| Departamento de Obras e Infra-Estruturas | 11 | 0,73 |
| Departamento de Planeamento Territorial | 7 (b) | 0,47 |
| Departamento de Recursos Humanos | 67 (c) | 4,47 |
| Departamento Gestão Urbanística e Renovação Urbana | 30 | 2,00 |
| Departamento Jurídico e de Contencioso | 4 (d) | 0,27 |
| Direcção Municipal de Administração do Território | 18 | 1,20 |
| Direcção Municipal Desenvolvimento Organizacional | 9 | 0,60 |
| Divisão de Acção Cultural | 24 | 1,60 |
| Divisão de Ambiente e Saúde Pública | 37 | 2,47 |
| Divisão de Apoio Jurídico e Contencioso | 14 | 0,93 |
| Divisão de Bibliotecas | 36 | 2,40 |
| Divisão de Cadastro e Solos | 55 (e) | 3,67 |
| Divisão de Contabilidade | 34(f) | 2,27 |
| Divisão de Contra-Ordenações e Execuções Fiscais | 35 | 2,34 |
| Divisão de Desenvolvimento Social e Família | 24 | 1,60 |
| Divisão de Desporto | 32 | 2,14 |
| Divisão de Educação | 185 | 12,35 |
| Divisão de Equipamentos e Edifícios | 31 | 2,07 |
| Divisão de Estruturação Urbana | 26 | 1,74 |
| Divisão de Fiscalização Urbanística | 48 | 3,20 |
| Divisão de Gestão de Recursos Humanos | 42 (g) | 2,80 |
| Divisão de Gestão Financeira | 17 | 1,13 |

| Unidade Orgânica | | N.º de participações | |
|--|------------------|----------------------|------------|
| | | Nº | % |
| Divisão de Gestão Social | | 10 | 0,67 |
| Divisão de Gestão Urbanística | | 54 | 3,60 |
| Divisão de Informática, Redes e Comunicações | | 14 | 0,93 |
| Divisão de Infra-Estruturas e Iluminação Pública | | 17 | 1,13 |
| Divisão de Juventude | | 8 | 0,53 |
| Divisão de Mobilidade | | 29 | 1,94 |
| Divisão de Museologia | | 7 | 0,47 |
| Divisão de Oficinas, Máquinas e Viaturas | | 5 | 0,33 |
| Divisão de Ordenamento e Estratégia | | 16 | 1,07 |
| Divisão de Parques e Jardins | | 5 | 0,33 |
| Divisão de Património e Aprovisionamento | | 28 | 1,87 |
| Divisão de Planeamento Urbano | | 7 | 0,47 |
| Divisão de Projetos | | 22 | 1,47 |
| Divisão de Promoção e Reabilitação da Habitação | | 13 | 0,87 |
| Divisão de Vias e Espaço Público | | 45 | 3,00 |
| Gabinete Apoio Presidência | | 5 | 0,33 |
| Gabinetes Apoio Vereadores | | 8 | 0,53 |
| Gabinete de Apoio aos Órgãos e Serviços Municipais | | 5 | 0,33 |
| Gabinete de Apoio às Freguesias | | 9 | 0,60 |
| Gabinete de Informação Geográfica | | 7 | 0,47 |
| Gabinete de Inovação e Desenvolvimento Económico | | 3 | 0,20 |
| Gabinete de Planeamento e Controlo | | 40 | 2,67 |
| Gabinete de Relação com o Município | | 48 | 3,20 |
| Gabinete de Relações Externas e Comunicações | | 1 | 0,07 |
| Gabinete para o Centro Histórico | | 80 (h) | 5,34 |
| Polícia Municipal | | 77 | 5,14 |
| Serviço de Proteção Civil | | 16 | 1,07 |
| Outras | SMTUC | 2 | 0,13 |
| | Coimbra Viva SRU | 5 | 0,33 |
| Total | | 1.498 | 100 |

- (a) Uma destas participações é referente a um trabalhador que quando o curso iniciou estava na Divisão Desportiva e antes do curso terminar mudou para o Departamento de Desporto e Juventude;
- (b) Três destas participações foram de um trabalhador que estava a exercer funções nesta autarquia no âmbito de um contrato de emprego e inserção.
- (c) Uma destas participações foi de um estagiário curricular;
- (d) Duas destas participações foram de um estagiário PEPAL;
- (e) Uma destas participações foi de um trabalhador que estava a exercer funções nesta autarquia no âmbito de um contrato de emprego e inserção;
- (f) Uma destas participações foi de um estagiário curricular;
- (g) Uma destas participações foi de um estagiário PEPAL;
- (h) Uma destas participações foi de um trabalhador que estava a exercer funções no GCH apesar de não ter vínculo ao Município.

Foi a Divisão de Educação que registou um maior volume de formação (2.880 horas), seguindo-se a Polícia Municipal (1.758 horas), o Gabinete para o Centro Histórico (1.485,9 horas) e a Divisão de Vias e Espaço Público (913,5 horas).

3.9.2.1. Horas de Formação Profissional por Serviço e por Género

| Unidade Orgânica | Feminino | | Masculino | | Total | |
|--|-----------|------|-----------|-----|-----------|------|
| | N.º horas | % | N.º horas | % | N.º horas | % |
| Administração Autárquica | 0 | 0,0 | 12,5 | 0,1 | 12,5 | 0,1 |
| Companhia de Bombeiros Sapadores | 77 | 0,5 | 722,5 | 8,0 | 799,5 | 3,3 |
| Dep. de Desenvolvimento Social, Família e Educação | 24,5 | 0,2 | 35 | 0,4 | 59,5 | 0,2 |
| Departamento de Ambiente e Qualidade de Vida | 32,5 | 0,2 | 84 | 0,9 | 116,5 | 0,5 |
| Departamento de Cultura | 208 | 1,4 | 220,5 | 2,5 | 428,5 | 1,8 |
| Departamento de Desporto e Juventude | 0 | 0,0 | 317 | 3,5 | 317 | 1,3 |
| Departamento de Finanças e Património | 35 | 0,2 | 105 | 1,2 | 140 | 0,6 |
| Departamento de Habitação | 189 | 1,3 | 115 | 1,3 | 304 | 1,3 |
| Departamento de Obras e Infra-Estruturas | 68 | 0,5 | 260,8 | 2,9 | 328,8 | 1,4 |
| Departamento de Planeamento Territorial | 6,5 | 0,0 | 57,5 (a) | 0,6 | 64 | 0,3 |
| Departamento de Recursos Humanos | 765,8 | 5,1 | 141(b) | 1,6 | 906,8 | 3,8 |
| Departamento Gestão Urbanística e Renovação Urbana | 62 | 0,4 | 196,5 | 2,2 | 258,5 | 1,1 |
| Departamento Jurídico e de Contencioso* | 16,5(c) | 0,1 | 0 | 0,0 | 16,5 | 0,1 |
| Direcção Municipal de Administração do Território | 94,5 | 0,6 | 219 | 2,4 | 313,5 | 1,3 |
| Direcção Municipal Desenvolvimento Organizacional | 57,5 | 0,4 | 14 | 0,2 | 71,5 | 0,3 |
| Divisão de Acção Cultural | 212,5 | 1,4 | 94,5 | 1,1 | 307 | 1,3 |
| Divisão de Ambiente e Saúde Pública | 134 | 0,9 | 397 | 4,4 | 531 | 2,2 |
| Divisão de Apoio Jurídico e Contencioso | 475,5 | 3,2 | 21 | 0,2 | 496,5 | 2,1 |
| Divisão de Bibliotecas | 234 | 1,6 | 38,5 | 0,4 | 272,5 | 1,1 |
| Divisão de Cadastro e Solos | 499,7 | 3,3 | 139,3(d) | 1,6 | 639 | 2,7 |
| Divisão de Contabilidade | 520,5(e) | 3,5 | 192,5 | 2,1 | 713 | 3,0 |
| Divisão de Contra-Ordenações e Execuções Fiscais | 443,9 | 3,0 | 28 | 0,3 | 471,9 | 2,0 |
| Divisão de Desenvolvimento Social e Família | 457,8 | 3,1 | 20 | 0,2 | 477,8 | 2,0 |
| Divisão de Desporto | 253,8 | 1,7 | 216,8 | 2,4 | 470,6 | 2,0 |
| Divisão de Educação | 2571 | 17,2 | 309 | 3,4 | 2880 | 12,0 |
| Divisão de Equipamentos e Edifícios | 227,8 | 1,5 | 333,6 | 3,7 | 561,4 | 2,3 |
| Divisão de Estruturação Urbana | 147,8 | 1,0 | 88 | 1,0 | 235,8 | 1,0 |
| Divisão de Fiscalização Urbanística | 265 | 1,8 | 230,5 | 2,6 | 495,5 | 2,1 |
| Divisão de Gestão de Recursos Humanos | 668,5 (f) | 4,5 | 230 | 2,6 | 898,5 | 3,7 |
| Divisão de Gestão Financeira | 145,5 | 1,0 | 47 | 0,5 | 192,5 | 0,8 |
| Divisão de Gestão Social | 246 | 1,6 | 0 | 0,0 | 246 | 1,0 |
| Divisão de Gestão Urbanística | 259,5 | 1,7 | 228,5 | 2,5 | 488 | 2,0 |
| Divisão de Informática, Redes e Comunicações | 119 | 0,8 | 148,5 | 1,7 | 267,5 | 1,1 |
| Divisão de Infra-Estruturas e Iluminação Pública | 63 | 0,4 | 198,8 | 2,2 | 261,8 | 1,1 |
| Divisão de Juventude | 98 | 0,7 | 35 | 0,4 | 133 | 0,6 |
| Divisão de Mobilidade | 426 | 2,8 | 213 | 2,4 | 639 | 2,7 |
| Divisão de Museologia | 52,5 | 0,4 | 35 | 0,4 | 87,5 | 0,4 |
| Divisão de Oficinas, Máquinas e Viaturas | 14 | 0,1 | 52,5 | 0,6 | 66,5 | 0,3 |
| Divisão de Ordenamento e Estratégia | 108,5 | 0,7 | 199 | 2,2 | 307,5 | 1,3 |

| Unidade Orgânica | Feminino | | Masculino | | Total | | |
|--|------------------|-----------------|--------------|----------------|--------------|-----------------|--------------|
| | N.º horas | % | N.º horas | % | N.º horas | % | |
| Divisão de Parques e Jardins | 45,5 | 0,3 | 38,5 | 0,4 | 84 | 0,4 | |
| Divisão de Património e Aprovisionamento | 40 | 0,3 | 515 | 5,7 | 555 | 2,3 | |
| Divisão de Planeamento Urbano | 14 | 0,1 | 84 | 0,9 | 98 | 0,4 | |
| Divisão de Projectos | 181,1 | 1,2 | 105,5 | 1,2 | 286,6 | 1,2 | |
| Divisão de Promoção e Reabilitação da Habitação | 101,5 | 0,7 | 195,6 | 2,2 | 297,1 | 1,2 | |
| Divisão de Vias e Espaço Público | 266,5 | 1,8 | 647 | 7,2 | 913,5 | 3,8 | |
| Gabinete Apoio Presidência | 34 | 0,2 | 0 | 0,0 | 34 | 0,1 | |
| Gabinetes Apoio Vereadores | 37 | 0,2 | 9 | 0,1 | 46 | 0,2 | |
| Gabinete de Apoio aos Órgãos e Serviços Municipais | 48 | 0,3 | 35 | 0,4 | 83 | 0,3 | |
| Gabinete de Apoio às Freguesias | 151 | 1,0 | 119 | 1,3 | 270 | 1,1 | |
| Gabinete de Informação Geográfica | 40,3 | 0,3 | 10 | 0,1 | 50,3 | 0,2 | |
| Gabinete de Inovação e Desenvolvimento Económico | 17,5 | 0,1 | 0 | 0,0 | 17,5 | 0,1 | |
| Gabinete de Planeamento e Controlo | 355,5 | 2,4 | 108,5 | 1,2 | 464 | 1,9 | |
| Gabinete de Relação com o Município | 693,5 | 4,6 | 129,5 | 1,4 | 823 | 3,4 | |
| Gabinete de Relações Externas e Comunicações | 14 | 0,1 | 0 | 0,0 | 14 | 0,1 | |
| Gabinete para o Centro Histórico | 1218,6 | 8,1 | 267,3 | 3,0 | 1485,9 (g) | 6,2 | |
| Polícia Municipal | 1195,5 | 8,0 | 562,5 | 6,3 | 1758 | 7,3 | |
| Serviço de Protecção Civil | 220 | 1,5 | 128 | 1,4 | 348 | 1,5 | |
| Outras | SMTUC | 28 | 0,2 | 0 | 0,0 | 28 | 0,1 |
| | Coimbra Viva SRU | 0 | 0,0 | 30,5 | 0,3 | 30,5 | 0,1 |
| Total | | 14.982,1 | 100,0 | 8.981,2 | 100,0 | 23.963,3 | 100,0 |

- a) 13,5 horas foram frequentadas por um trabalhador que estava a exercer funções nesta autarquia no âmbito de um contrato de emprego e inserção;
 b) 2,5 horas referentes à participação em formação de um estagiário curricular;
 c) 10,5 horas relativas à participação em formação de um estagiário PEPAL;
 d) 3 horas referentes à participação em formação de um trabalhador que estava a exercer funções nesta autarquia no âmbito de um contrato de emprego e inserção;
 e) 3 horas relativas à participação em formação de um estagiário curricular;
 f) 3 horas relativas à participação em formação de um estagiário PEPAL;
 g) 7 horas referentes à participação em formação de um trabalhador que estava a exercer funções no GCH apesar de não ter vínculo ao Município.

Relativamente ao género feminino, foram as trabalhadoras da Divisão de Educação que usufruíram de maior número de horas de formação em 2012 (17,2%), seguindo-se as trabalhadoras do Gabinete para o Centro Histórico (8,1%) e da Polícia Municipal (8,0%).

No que concerne aos trabalhadores do género masculino, foram os Bombeiros Sapadores que usufruíram de maior número de horas de formação (8,0%), seguindo-se os trabalhadores da Divisão de Vias e Espaço Público (7,2%) e os trabalhadores da Polícia Municipal (6,3%).

3.9.2.2. Horas de Formação por tipo de Formação

| Cargo/Categoria | N.º de participações | | Horas frequentadas | |
|--|----------------------|------------|--------------------|------------|
| | N | % | N | % |
| Adjunto Presidência | 3 | 0,2 | 29 | 0,1 |
| Adjunto Vereação | 4 | 0,3 | 24,5 | 0,1 |
| Agente (Policia Municipal) | 53 | 3,5 | 1149,8 | 4,8 |
| Bombeiros Sapadores | 34 | 2,3 | 631,5 | 2,6 |
| Chefe de Divisão | 100 | 6,7 | 2095,7 | 8,7 |
| Coordenador Técnico/Assistente Técnico | 313 | 20,9 | 5079,6 | 21,2 |
| Diretor de Departamento/Comandante | 51 | 3,4 | 1066,8 | 4,5 |
| Diretor Municipal | 2 | 0,1 | 14 | 0,1 |
| Encarregado Operacional/Assistente Operacional | 252 | 16,8 | 3814,5 | 15,9 |
| Especialista/Técnico de Informática | 9 | 0,6 | 132,5 | 0,6 |
| Fiscal Municipal | 20 | 1,3 | 217 | 0,9 |
| Secretário Presidência | 1 | 0,1 | 2,5 | 0,0 |
| Técnico Superior | 649(a) | 43,3 | 9671,4 (b) | 40,4 |
| Vereador | 1 | 0,1 | 12,5 | 0,1 |
| CEI | 4 | 0,3 | 16,5 | 0,1 |
| Estágios Curriculares | 2 | 0,1 | 5,5 | 0,0 |
| Total | 1.498 | 100 | 23.963,3 | 100 |

(a) 5 participações de 1 trabalhador da Coimbra Viva SRU (30,5 horas); 2 participações de trabalhadores dos SMTUC (28 horas); 3 participações de Estagiários PEPAL (13,5 horas) e 1 participação de 1 trabalhador a exercer funções na CMC mas sem vínculo ao Município (7 horas).

Relativamente ao volume de formação (n.º de formandos x n.º de horas assistidas) por cargo/carreira, foi o grupo dos Técnicos Superiores que mais formações frequentaram (649 participações e 9.671,4 horas de formação), seguindo-se os Coordenadores Técnicos/Assistentes Técnicos (313 participações e 5.079,6 horas) e os Encarregados Operacionais/Assistentes Operacionais (252 participações e 3.814,5 horas).

3.10. Trabalho Extraordinário

3.10.1. Horas Extraordinárias - Quantidade/Valor (2010, 2011 e 2012)

| Horas Extraordinárias | 2010 | 2011 | Variação 2011/2010 | | 2012 | Variação 2012/2011 | |
|-----------------------|--------------|--------------|--------------------|---------|--------------|--------------------|---------|
| | | | Valor | % | | Valor | % |
| Quantidade | 81.551 | 75.688 | -5.863 | -7,19% | 56.796 | -18.892 | -24,96% |
| Valor (€) | 931.561,90 € | 735.715,40 € | -195.846,50 € | -21,02% | 530.715,40 € | -205.000,00 € | -27,86% |

Na sequência da racionalização e reorganização dos horários de algumas Unidade Orgânicas verificou-se um significativo decréscimo no número de horas realizadas em trabalho extraordinário.

Importa referir que a LOE introduziu alterações relativamente à majoração do trabalho extraordinário, isto é, diminuiu para metade o pagamento da sua majoração. Deste modo e até 31 de dezembro de 2011, o pagamento de trabalho extraordinário realizado em dia de descanso semanal, semanal complementar ou em dia de feriado cujo a majoração era de 100%, a partir de 1 de janeiro de 2012 passou a ser de 50%. O trabalho extraordinário realizado em dia normal de trabalho, em que a 1ª hora era majorada em 50%, a partir de 1 de janeiro de 2012 passou a ser de 25% e as restantes horas extraordinárias eram majoradas em 75% passaram a ser majoradas em 37,5%.

Esta redução da majoração do trabalho extraordinário também contribuiu para a diminuição do respetivo valor.

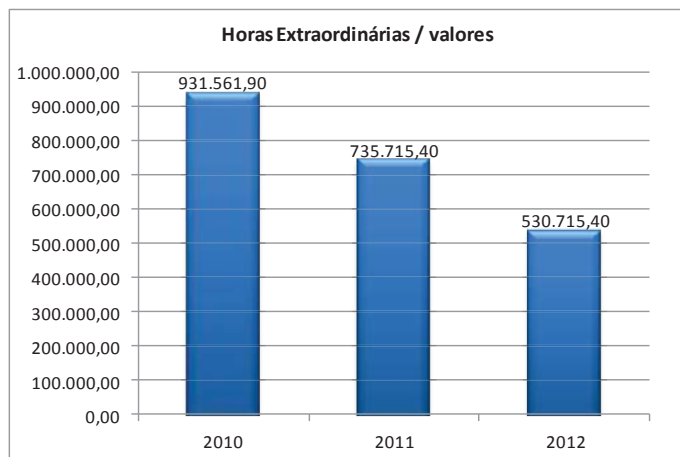

3.11. Saúde e Medicina

O Núcleo de Segurança e Saúde no Trabalho (NSST) planeou, executou e operacionalizou no terceiro trimestre de 2012, altura em que iniciou o contrato da Medicina no Trabalho, um conjunto de ações e projetos, que de forma generalizada se descrevem, com recurso à monitorização de processos e recolha de indicadores de desempenho dos processos / atividades mais relevantes.

3.11.1. Exames Médicos

No âmbito da saúde e da psicossociologia do trabalho, incumbe, no estrito cumprimento dos requisitos legais em matéria de saúde no trabalho (Lei nº 59/2008, de 13 de setembro) a realização de exames de saúde (realização dos exames médicos de admissão, ocasionais, periódicos e auxiliares de diagnóstico), promovendo e assegurando a vigilância da saúde dos trabalhadores.

Acresce ainda no âmbito da medicina no trabalho, o serviço de visita médica domiciliária bem como o acompanhamento psicossocial de trabalhadores / casos clínicos sinalizados, sendo um dos vértices da atividade do NSST.

Realizaram-se, no terceiro trimestre de 2012, um total de 606 exames médicos, mais 113 do que no ano de 2011. Importa referir que a houve uma taxa de 69% de participações dos trabalhadores convocados (878).

3.11.2. Acompanhamento de casos clínicos sinalizados

O NSST identificou, sinalizou e acompanhou 39 casos de trabalhadores no domínio de problemáticas sócio/laborais - maioritariamente alcoolemia, mas também situações do foro psicossocial, de relacionamento interpessoal e ainda diversas situações de problemática sócio/familiar. Em 2011 o número de casos acompanhados pelo NSST foi de 14 casos.

3.11.3. Campanhas de Rastreamento e Vacinação

No âmbito das “Campanhas de Rastreamento e Vacinação”, apenas foi proposto um processo de realização de rastreio auditivo dirigido aos trabalhadores do Departamento de Ambiente e Qualidade de Vida.

3.11.4. Campanhas de Sensibilização

Inserida nas “Campanhas de Sensibilização ao Trabalhador”, desenvolveram-se 4 ações de sensibilização / formação no âmbito da saúde e ações de sensibilização no âmbito da segurança do trabalho a todos os utentes a desenvolverem funções ao abrigo dos programas de apoio ao emprego promovidos pelo IEFP.

No âmbito dos “Recursos Partilhados” foram desenvolvidas 3 ações, nomeadamente: Campanha de Recolha de Manuais Escolares “Ler e Reler”; Campanha de Recolha de Roupas “Roupa boa a gente doa” e a Campanha de recolha de brinquedos.

3.11.5. Realização de álcool teste

No domínio das dependências, e dando continuidade ao trabalho iniciado em anos anteriores e no âmbito da prevenção do consumo excessivo de álcool, em 2012, continuaram-se a realizar testes de alcoolemia.

3.11.6. Acompanhamento de casos de mobilidade interna

No âmbito da mediação do conflito laboral e baixa médica prolongada, e em comparação com o ano anterior, o NSST reforçou significativamente o acompanhamento de casos de mobilidade interna. Assim, em 2012, acompanharam-se 11 casos de mobilidade interna por questões de conflito laboral e/ou de reorganização dos serviços ocorrida em setembro de 2011.

3.11.7. Visitas Domiciliárias

No quadro da medicina curativa e da visita domiciliária aos trabalhadores em situação de baixa médica por doença, o NSST realizou 50 visitas domiciliárias, identificando, sinalizando e acompanhando alguns casos, fundamentalmente em situações do foro psicossocial. Face ao ano anterior este número diminuiu em virtude do contrato de aquisição de serviços de saúde só se ter iniciado em outubro de 2012.

3.12. Área de Segurança no Trabalho

3.12.1. Gestão de Processos de Sinistralidade Laboral

No âmbito do controlo e prevenção da sinistralidade laboral, foram, tratados técnico e administrativamente 121 processos, mais 8 do que em 2011. O peso desta atividade é cerca de 40% do volume de trabalho do NSST.

3.12.2. Visita a Edifícios Municipais

Durante o ano de 2012 foram efetuadas deslocações regulares aos edifícios municipais para a verificação das condições de trabalho e valoração dos riscos profissionais.

3.12.3. Identificação de necessidade de EPI's / Fardamento

Em 2011, o então SSHMST procedeu ao diagnóstico de necessidades de (EPI) Equipamento de Proteção Individual e Fardamento, junto de algumas U.O., que desempenham funções operacionais, nomeadamente DOIEM; DAQV; DH e DDJL, tendo resultado na elaboração e acompanhamento de 7 processos de aquisição de EPI.

Em 2012 concluiu-se os processos iniciados em 2011, promovendo ações sobre a importância na utilização dos EPI, para prevenção da sinistralidade laboral, tendo ainda desenvolvido 16 novos processos de diagnósticos de necessidades. Importa referir que o correto diagnóstico de EPI, pode diminuir as lesões ou feridas na sequência da ocorrência de Acidentes de Serviço.

3.13. SIADAP

Durante o ano 2012 realizaram-se 4 reuniões das Comissões Paritárias referentes às avaliações dos anos de 2010 e 2011.

Nestas reuniões foram apreciadas 30 processos dos quais 29 já se encontram concluídos.

Durante o ano de 2012 foram ainda realizadas 9 reuniões do CCA – Conselho Coordenador de Avaliação, Secção Autónoma, Agrupamento de Escolas e Dirigentes Intermédios.

Apresentação das propostas de Desempenho Relevante e Inadequado pelos Avaliadores referente ao ano de 2011.

Harmonização e validação das avaliações referentes a 2011 dos Trabalhadores da CMC;

Aprovação do Regulamento de Funcionamento do CCA e Secção Autónoma referente ao ano de 2012 e seguintes;

Aprovação dos critérios de Ponderação Curricular para o anos de 2012 e seguintes;

Retificação dos critérios de Ponderação Curricular para os anos de 2010 e 2011;

Foram ainda analisadas e concluídas 13 reclamações referente ao ano de 2009 e 5 reclamações de 2010 e 20 Processos de suspeição e impedimentos do Avaliador de 2009.

Procedeu-se ainda à alteração das composição das Comissões Paritárias devido à reestruturação orgânica.

Definição das Competências e dos Objetivos referentes ao SIADAP 1 e 2 para o ano de 2012.



4. Relatório Financeiro

4. RELATÓRIO FINANCEIRO

4.1. ANÁLISE PATRIMONIAL

No final do exercício económico de 2012 o ativo líquido do Município de Coimbra cifrava-se nos 648.166.601 € o que representa um crescimento de 9,6 milhões de euros comparativamente com o período homólogo de 2011 (+1,5%).

No mesmo período, o passivo da autarquia atingiu os 196 milhões de euros. Para este valor contribuíram decisivamente os aumentos verificados nas provisões para riscos e encargos (+ 4,1 milhões de euros) e acréscimos e diferimentos (+ 12,2 milhões de euros), que se justifica pela opção contabilística tomada de provisionar na totalidade o valor global dos processos em curso e, no que concerne aos proveitos diferidos resulta do aumento da taxa de comparticipação de alguns projetos co-financiados no âmbito do QREN.

Os fundos próprios do Município totalizaram 452 milhões de euros, refletindo uma estabilização do seu valor comparativamente com o verificado em 2011.

Unid.: euro

| ESTRUTURA DOS BALANÇOS | 2009 | 2010 | 2011 | 2012 |
|---|--------------------|--------------------|--------------------|--------------------|
| | AL | AL | AL | AL |
| Ativo | 608.376.813 | 621.811.946 | 638.500.655 | 648.166.601 |
| Fundos Próprios | 441.012.909 | 442.142.660 | 455.658.320 | 452.108.216 |
| Passivo | 167.363.905 | 179.669.285 | 182.842.335 | 196.058.385 |
| Total do Passivo + Fundos Próprios | 608.376.813 | 621.811.946 | 638.500.655 | 648.166.601 |

EVOLUÇÃO DO ATIVO

A 31 de dezembro de 2012, o ativo líquido da Autarquia totalizada 648,1 milhões de euros, um crescimento de 9,6 milhões de euros (+ 1,5%) face a 2011.

No que concerne ao peso relativo de cada uma das componentes do ativo, verifica-se que o ativo fixo é o que maior preponderância tem na estrutura do ativo do Município, representando, no final do ano, cerca de 95% (614,4 milhões de euros) do total.

Unid.: euro

| ACTIVO LÍQUIDO | 2009 | 2010 | 2011 | 2012 | VARIÇÃO 11/12 | |
|----------------------------------|--------------------|--------------------|--------------------|--------------------|------------------|---------------|
| | | | | | Valor | % |
| Imobilizado | 588.658.531 | 593.090.350 | 607.259.955 | 614.420.126 | 7.160.171 | 1,18% |
| Bens de Domínio Público | 291.577.722 | 293.395.833 | 317.608.129 | 316.061.869 | -1.546.260 | -0,49% |
| Imobilizações Incorpóreas | 11.694.650 | 11.694.650 | 11.694.650 | 11.694.650 | 0 | 0,00% |
| Imobilizações Corpóreas | 239.219.146 | 240.607.854 | 227.422.054 | 236.128.486 | 8.706.431 | 3,83% |
| Investimentos Financeiros | 46.167.013 | 47.392.013 | 50.535.122 | 50.535.122 | 0 | 0,00% |
| Ativo Circulante | 18.170.671 | 24.208.423 | 27.635.978 | 28.441.662 | 805.683 | 2,92% |
| Existências | 910.880 | 838.248 | 765.139 | 710.702 | -54.437 | -7,11% |
| Dívidas de Terceiros | 13.319.799 | 17.857.861 | 21.969.935 | 20.283.462 | -1.686.473 | -7,68% |
| Depósitos Bancários e Caixa | 3.939.992 | 5.512.314 | 4.900.905 | 7.447.497 | 2.546.593 | 51,96% |
| Acréscimos e Diferimentos | 1.547.612 | 4.513.173 | 3.604.722 | 5.304.813 | 1.700.092 | 47,16% |
| Acréscimos de Proveitos | 1.387.010 | 2.519.064 | 1.879.312 | 3.805.028 | 1.925.717 | 102,47% |
| Custos Diferidos | 160.601 | 1.994.109 | 1.725.410 | 1.499.785 | -225.625 | -13,08% |
| TOTAL DO ACTIVO | 608.376.813 | 621.811.946 | 638.500.655 | 648.166.601 | 9.665.946 | 1,51% |

O imobilizado líquido (imobilizado deduzido das amortizações, reintegrações e provisões) do Município apresentou uma variação positiva de 7,1 milhões de euros. Comparando os diferentes valores do ativo registados em 2011 e 2012, verifica-se que o crescimento apurado no ativo líquido se ficou a dever ao aumento das imobilizações corpóreas, mais concretamente das imobilizações em curso (+ 8,2 milhões de euros) e regularização das fichas de imobilizado do domínio público que ainda não foram objeto de qualquer amortização.

Uma análise do imobilizado bruto permite avaliar com mais detalhe os aumentos e reduções verificadas nas diversas rubricas que compõem o ativo do município.

Assim, conclui-se que, durante o ano de 2012, o investimento cresceu 15 milhões de euros:

Unid.: euro

| ACTIVO BRUTO | 2011 | 2012 | VARIAÇÃO 11/12 | |
|---------------------------|--------------------|--------------------|-------------------|--------------|
| | | | Valor | % |
| Imobilizado | 656.586.749 | 671.653.027 | 15.066.278 | 2,29% |
| Bens de Domínio Público | 328.004.117 | 331.065.070 | 3.060.954 | 0,93% |
| Imobilizações Incorpóreas | 11.694.650 | 11.694.650 | 0 | 0,00% |
| Imobilizações Corpóreas | 266.352.860 | 278.358.185 | 12.005.325 | 4,51% |
| Investimentos Financeiros | 50.535.122 | 50.535.122 | 0 | 0,00% |

Ao nível dos bens de domínio público o acréscimo do investimento foi na ordem dos 3 milhões de euros e correspondeu ao registo do imobilizado referente a dois alvarás de loteamento (Rubrica Terrenos e Recursos Naturais), bem como de infraestruturas relacionadas com o Parque Verde (1ª fase – infraestruturas inventariadas em 2012).

O crescimento do imobilizado corpóreo está sobretudo relacionado com o aumento do imobilizado em curso, nomeadamente, com o registo da faturação proveniente do projeto do Convento de São Francisco.

As existências da Autarquia sofreram uma diminuição de cerca de 50.000 €. Esta situação resultou de uma gestão mais eficiente efetuada pelos serviços da Autarquia.

As dívidas de terceiros ascenderam a 20 milhões de euros, representando um decréscimo de 7,68 % face ao ano anterior (-1,6 milhões de euros).

A dívida de “*clientes, contribuintes e utentes de cobrança duvidosa*” atingiu os 2 milhões de euros, sendo constituída essencialmente pela dívida de 1,9 milhões de euros que a empresa Lusitaniagás tem para com o Município de Coimbra. Como se trata de dívida que tinha vindo a ser contestada judicialmente, o referido valor encontra-se provisionado a 100%. Convém referir que, já no decurso de 2013, foram conhecidas as primeiras sentenças sobre esta matéria e são favoráveis ao Município de Coimbra, pelo que a probabilidade de recebimento da totalidade do valor em apreço é agora bastante significativa.

Os depósitos bancários e caixa, no final de 2012, totalizavam 7,4 milhões de euros, o que representa um acréscimo de 52 % face a igual período de 2011.

Os acréscimos e diferimentos totalizam cerca de 5,3 milhões de euros e compreendem 3,8 milhões de euros de acréscimo de proveitos e 1,4 milhões de euros em custos diferidos.

A rubrica “acréscimos de proveitos” inclui um valor de 795.982,83 € que diz respeito ao montante em dívida por parte das Águas do Mondego referente à indemnização pela perda de negócio (2º semestre). Regista também um montante de 2,4 milhões de euros referentes a impostos recebidos em Janeiro mas que se reportavam a Dezembro de 2012.

Os custos diferidos ascenderam a cerca de 1,4 milhões de euros e correspondem, na sua maioria, a encargos a liquidar em 2013, nomeadamente, com os contratos programa de instalação dos relvados sintéticos (1,3 milhões de euros) e Seguros.

EVOLUÇÃO DOS FUNDOS PRÓPRIOS

No final de 2012, os fundos próprios da autarquia totalizavam 452 milhões de euros.

A diferença verificada entre o valor apurado em 2012 vs 2011, advém sobretudo da diminuição das reservas em 6,2 milhões de euros. Este diferencial advém, quase exclusivamente, da diferença verificada na conta 575 - Subsídios e diz respeito à uma alteração da contabilização das participações recebidas para construção dos espaços verdes existentes no Parque Verde do Mondego. Em 2011 este património foi inventariado como "jardins" e portanto não objeto de qualquer amortização, no entanto, em 2012, por indicação do ROC, passou a contabilizar-se como "outras infraestruturas" e portanto sujeitas a amortizações, razão pela qual foi necessário proceder a estes movimentos de regularização da contabilização de participações destinadas a estes investimentos.

Unid.: euro

| FUNDOS PRÓPRIOS | 2009 | 2010 | 2011 | 2012 | VARIAÇÃO 11/12 | |
|--|--------------------|--------------------|--------------------|--------------------|-------------------|---------------|
| | | | | | Valor | % |
| Fundos Próprios | | | | | | |
| Património | 351.483.344 | 351.326.001 | 351.343.972 | 351.409.571 | 65.598 | 0,02% |
| Ajustamento de partes de capital em empresas | 4.830 | 4.830 | 4.830 | 4.830 | 0 | 0,00% |
| Reservas | 73.925.163 | 74.924.254 | 83.949.482 | 77.700.813 | -6.248.669 | -7,44% |
| Resultados Transitados | 13.045.650 | 13.253.908 | 15.755.862 | 17.461.233 | 1.705.370 | 10,82% |
| Resultado Líquido do Exercício | 2.553.922 | 2.633.667 | 4.604.174 | 5.531.770 | 927.596 | 20,15% |
| TOTAL DOS FUNDOS PRÓPRIOS | 441.012.909 | 442.142.660 | 455.658.320 | 452.108.216 | -3.550.104 | -0,78% |

Quanto aos resultados transitados, o crescimento foi na ordem dos 1,7 milhões de euros face à incorporação do resultado de 2011.

O resultado do exercício atingiu os 5,5 milhões de euros, um aumento de cerca de 928 mil euros comparativamente ao ano anterior.

ANÁLISE DO PASSIVO

A 31 de dezembro de 2012, o passivo da Autarquia apresentava um valor de, aproximadamente, 196 milhões de euros, sendo constituído em 26% por empréstimos bancários de médio e longo prazo e, em 57,94%, por acréscimos e diferimentos.

Em relação ao ano anterior será importante salientar a redução em 888.523 € (- 1,6 %) da Dívida a terceiros de médio e longo prazo e, simultaneamente, o decréscimo em 11% da dívida a terceiros de curto prazo (-2,3 milhões de euros).

Unid.: euro

| PASSIVO: | 2009 | 2010 | 2011 | 2012 | VARIAÇÃO 11/12 | |
|---|--------------------|--------------------|--------------------|--------------------|-------------------|---------------|
| | | | | | Valor | % |
| Provisões para Riscos e Encargos | 500.000 | 7.052.612 | 6.668.295 | 10.821.493 | 4.153.197 | 62,3% |
| Dívidas a Terceiros - MLP | 54.416.977 | 55.624.644 | 53.955.100 | 53.066.576 | -888.523 | -1,6% |
| Empréstimos MLP | 53.287.484 | 53.542.141 | 52.572.951 | 51.929.533 | -643.419 | -1,2% |
| Dívidas a fornecedores MLP | 1.129.493 | 0 | 0 | 0 | 0 | |
| Dívidas a Outros Credores MLP | 0 | 2.082.503 | 1.382.148 | 1.137.044 | -245.105 | -17,7% |
| Dívidas a Terceiros - CP | 15.865.293 | 18.390.827 | 20.907.476 | 18.581.079 | -2.326.397 | -11,1% |
| Empréstimos CP | 0 | 0 | 0 | 0 | 0 | |
| Empréstimos de MLP - Exigível de CP | 0 | 3.492.131 | 3.468.988 | 3.439.584 | -29.405 | -0,8% |
| Adiantamentos por conta de vendas | 124.716 | 143.038 | 143.038 | 143.038 | 0 | 0,0% |
| Fornecedores, c/c | 3.217.585 | 1.984.877 | 2.286.055 | 1.969.766 | -316.289 | -13,8% |
| Fornecedores - Faturas em receção e conferência | 2.429.906 | 2.441.923 | 2.836.042 | 2.848.376 | 12.334 | 0,4% |
| Clientes e utentes c/ cauções | 374.599 | 702.934 | 758.320 | 659.981 | -98.339 | -13,0% |
| Fornecedores de imobilizado, c/c | 3.189.802 | 2.993.517 | 979.216 | 944.379 | -34.837 | -3,6% |
| EOEP | 407.484 | 721.533 | 375.028 | 628.636 | 253.608 | 67,6% |
| Administração autárquica | 23.081 | 22.204 | 16.422 | 20.438 | 4.016 | 24,5% |
| Outros credores | 5.472.410 | 5.369.396 | 6.600.860 | 4.415.789 | -2.185.071 | -33,1% |
| Faturas em Conferência do Imobilizado | 625.711 | 519.275 | 3.443.506 | 3.511.093 | 67.586 | 2,0% |
| Acréscimos e Diferimentos | 96.581.635 | 98.601.202 | 101.311.464 | 113.589.237 | 12.277.773 | 12,1% |
| Acréscimos de Custos | 4.280.907 | 5.407.129 | 5.357.909 | 4.788.367 | -569.542 | -10,6% |
| Proveitos Diferidos | 92.300.728 | 93.194.073 | 95.953.556 | 108.800.870 | 12.847.315 | 13,4% |
| TOTAL DO PASSIVO | 167.363.905 | 179.669.285 | 182.842.335 | 196.058.385 | 13.216.050 | 7,2% |

Quanto à dívida a fornecedores c/c registou-se no final do ano um decréscimo de 13,8 % (- 316 mil euros).

A conta "Estado e outros entes públicos" atingiu, no final de 2012, os 628.636 € (+ 253.608 €), valor que inclui o montante referente à C.G.A. e Segurança Social de Dezembro e que apenas é exigível/liquidada em janeiro. Em 2011 este valor tinha sido lançado em acréscimo de custos.

No final de 2012 a dívida de curto prazo a outros credores ascendia a 4,4 milhões de euros, o que representa uma diminuição de 33% face a 2011.

No passivo do Município, a segunda rubrica cujo peso relativo é mais importante são os "acréscimos e diferimentos" que, no final do ano, atingiram os 113,5 milhões de euros. Deste montante, 4% (4,7 milhões de euros) correspondem a acréscimos de custos, que irão dar origem a valores a pagar em 2013, e os restantes 96% dizem respeito a proveitos diferidos (108,8 milhões de euros).

O valor registado em acréscimos de custos, cerca de 4,7 milhões de euros, diz respeito a custos incorridos em 2012, mas cuja exigibilidade/pagamento apenas ocorre em 2013 (ex: remunerações).

No que concerne aos 108,8 milhões de euros de proveitos diferidos, cerca 32,7 milhões dizem respeito à concessão de direitos de superfície à Aplicação Urbana VI, e 15,5 milhões de euros, correspondem à incorporação dos subsídios ao investimento a receber no âmbito do projeto do Convento de São Francisco, cujos proveitos serão reconhecidos em anos futuros à medida da taxa de amortização dos investimentos objeto de subsídio.

APURAMENTO DE RESULTADOS

O resultado líquido do exercício económico de 2012 foi positivo em 5,5 milhões de euros. O crescimento verificado (+ 927.596 €) resulta da variação positiva registada nos resultados extraordinários que passaram de um valor negativo em 2011 (- 1.480.542 €), para um valor positivo em 2012 (76.487 €).

Unid.: euro

| | ESTRUTURA DOS RESULTADOS | | | | VARIAÇÃO 11/12 | |
|---------------------------------------|--------------------------|------------------|------------------|------------------|----------------|--------------|
| | 2009 | 2010 | 2011 | 2012 | Valor | % |
| Resultados Operacionais | 1.329.867 | -341.726 | 593.837 | 349.444 | -244.392 | -41,2% |
| Resultados Financeiros | 4.758.836 | 4.458.944 | 5.490.879 | 5.105.839 | -385.040 | -7,0% |
| Resultados Correntes | 6.088.703 | 4.117.218 | 6.084.716 | 5.455.283 | -629.432 | -10,3% |
| Resultados Extraordinários | -3.534.781 | -1.483.551 | -1.480.542 | 76.487 | 1.557.029 | 105,2% |
| Resultado Líquido do Exercício | 2.553.922 | 2.633.667 | 4.604.174 | 5.531.770 | 927.596 | 20,1% |

Os resultados operacionais atingiram os 349.444 €, registando um decréscimo de 244.392 € face ao ano anterior, verificando-se uma redução dos custos operacionais (- 2,1 milhões de euros) inferior ao decréscimo apurado nos proveitos operacionais (- 2,3 milhões de euros).

Unid.: euro

| | 2009 | 2010 | 2011 | 2012 | Valor | % |
|--|-------------------|-------------------|-------------------|-------------------|------------|---------|
| 1. Proveitos Operacionais | 75.130.648 | 70.306.834 | 69.524.651 | 67.133.146 | -2.391.505 | -3,4% |
| Vendas e Prestações de Serviços | 1.208.031 | 1.369.008 | 1.724.988 | 1.773.407 | 48.419 | 2,8% |
| Variação da Produção | 0 | 0 | 0 | - € | 0 | |
| Trabalhos p/ Própria Entidade | 127.357 | 121.483 | 12.180 | 6.167 | -6.013 | -49,4% |
| Impostos e Taxas | 43.405.963 | 44.283.584 | 43.342.347 | 43.312.591 | -29.756 | -0,1% |
| Transferências e Subsídios Obtidos | 24.005.190 | 22.358.323 | 22.706.491 | 19.987.747 | -2.718.744 | -12,0% |
| Rendas | 268.309 | 309.843 | 308.137 | 309.058 | 921 | 0,3% |
| (Reembolsos e Restituições) | 167 | -24,00 | -268.806 | - € | 268.806 | -100,0% |
| (Anulações) | 2.417 | -12.537 | -2.116 | -131 | 1.985 | -93,8% |
| Outros Proveitos e Ganhos Operacionais | 6.118.381 | 1.877.154 | 1.701.431 | 1.744.307 | 42.876 | 2,5% |

Na estrutura dos proveitos operacionais as rubricas "impostos e taxas" e "transferências e subsídios obtidos", em conjunto, representam 94,29 % do total apurado. Uma análise mais detalhada permite verificar que, ao nível dos impostos, registou-se uma quebra de 0,1%, efeito da diminuição dos impostos provenientes do IMT e Derrama. Já, no que respeita às transferências, a diminuição foi de 2,7 milhões de euros, e resultou da diminuição dos montantes provenientes do Orçamento Geral do Estado (a participação fixa no irs, passou de 10,6 milhões de euros em 2011 para 6,4 milhões em 2012).

Unid.: euro

| DEMONSTRAÇÕES DE RESULTADOS | 2009 | 2010 | 2011 | 2012 | Valor | % |
|--|-------------------|-------------------|-------------------|-------------------|-------------------|--------------|
| 2. Custos Operacionais | 73.800.781 | 70.648.559 | 68.930.815 | 66.783.702 | -2.147.113 | -3,1% |
| Custo Mercadorias Vendidas e Matérias Consumidas | 1.520.416 | 1.434.416 | 1.421.960 | 1.357.705 | -64.255 | -4,5% |
| Fornecimento e Serviços Externos | 18.532.515 | 19.274.289 | 19.833.880 | 20.338.178 | 504.298 | 2,5% |
| Custos com o Pessoal | 30.037.706 | 29.941.679 | 27.123.730 | 24.871.803 | -2.251.928 | -8,3% |
| Amortizações do Exercício | 5.467.179 | 4.950.467 | 6.126.761 | 8.054.827 | 1.928.066 | 31,5% |
| Provisões do Exercício | 0 | 2.630.421 | 765.331 | 1.484.603 | 719.272 | 94,0% |
| Transf/Subs. Correntes Concedidos e Prestações Sociais | 17.863.324 | 12.115.904 | 13.364.087 | 10.121.121 | -3.242.966 | -24,3% |
| Outros Custos e Perdas Operacionais | 379.641 | 301.384 | 295.065 | 555.465 | 260.400 | 88,3% |

Os custos operacionais totalizaram 66,7 milhões de euros, o que representa uma redução de 2,1 milhões de euros face ao período anterior. Este facto deve-se sobretudo à redução do somatório das rubricas "Custos com o pessoal" e "Transferências/Subsídios Correntes Concedidos e Prestações Sociais" que, no conjunto, diminuíram 5,5 milhões de euros

A rubrica de FSE regista um aumento de 504.298 €. O crescimento verificado foi motivado exclusivamente pelos 1,1 milhões de euros suportados com os encargos com a avaliação de imóveis. Será importante referir que a Portaria nº106/2012, de 18 de Abril, veio impor às Autarquias Locais uma comparticipação nas despesas com o processo de avaliação extraordinária de imóveis e que, se traduziu na cativação de 5% das receitas de IMI de cada um os Municípios. Assim, ao analisarmos a evolução desta rubrica expurgada deste efeito, concluímos que a rubrica FSE teria uma diminuição de 684.164,85 € (-3,45%).

Os resultados financeiros foram positivos em 5,1 milhões de euros, o que reflete um ligeiro decréscimo face a 2011 (- 385.040 €), que se explica pela diminuição dos proveitos e ganhos financeiros (-1,04 milhões de euros), nomeadamente redução do montante recebido da empresa Águas do Mondego a título de rendas pela utilização de infraestruturas.

Os custos financeiros ascenderam a 981.879 €, evidenciando uma diminuição significativa face ao ano anterior (- 661.795 €). Neste montante incluem-se os juros de empréstimos contraídos, nomeadamente o empréstimo de curto prazo e os empréstimos de médio e longo prazo, cuja dívida no final de 2012 ascendia a cerca de 55,3 milhões de euros.

Os resultados extraordinários foram positivos em 76.487 €, verificando-se uma melhoria significativa do desempenho, mais precisamente em cerca de 1,5 milhões de euros. Esta variação deve-se ao fato da redução dos custos (- 3,1 milhões de euros) ter sido superior à diminuição apurada nos proveitos (- 1,6 milhões de euros).

Os proveitos extraordinários registaram no final do ano 2012 uma quebra de 1,6 milhões de euros, em resultado de uma quebra verificada na venda de bens de investimento.

Quanto aos custos extraordinários, estes ascenderam a 3,8 milhões de euros (menos 3,1 milhões de euros do que em período homólogo). A diferença verificada resulta do fato de, em 2011, esta rubrica refletir as comparticipações recebidas pelo Município e que se destinavam a projetos desenvolvidos pelos SMTUC (ex: Novo Sistema de Bilhética).

No ano 2012, o resultado do exercício atingiu os 5,5 milhões de euros, revelando um crescimento de 0,9 milhões de euros em relação ao período homólogo.

Unid.: euro

| ESTRUTURA DOS RESULTADOS | | | | | VARIAÇÃO 11/12 | |
|---------------------------------------|------------------|------------------|------------------|------------------|----------------|--------------|
| | 2009 | 2010 | 2011 | 2012 | Valor | % |
| Resultados Operacionais | 1.329.867 | -341.726 | 593.837 | 349.444 | -244.392 | -41,2% |
| Resultados Financeiros | 4.758.836 | 4.458.944 | 5.490.879 | 5.105.839 | -385.040 | -7,0% |
| Resultados Correntes | 6.088.703 | 4.117.218 | 6.084.716 | 5.455.283 | -629.432 | -10,3% |
| Resultados Extraordinários | -3.534.781 | -1.483.551 | -1.480.542 | 76.487 | 1.557.029 | 105,2% |
| Resultado Líquido do Exercício | 2.553.922 | 2.633.667 | 4.604.174 | 5.531.770 | 927.596 | 20,1% |

Resultado Líquido do Exercício

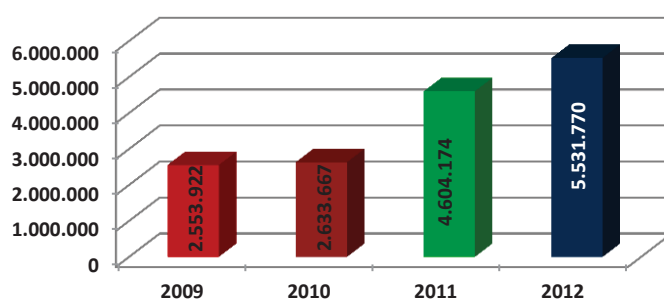

INDICADORES PATRIMONIAIS

Os rácios económico-financeiros têm por base os valores dos balanços e demonstrações de resultados. Descreve-se, de seguida, um conjunto de indicadores/rácios que visam observar:

a) Os meios libertos

Os Meios libertos são constituídos pelos resultados gerados deduzidos dos custos suportados no exercício mas que não originam pagamentos, tais como as amortizações e as provisões.

Unid.: euro

| MEIOS LIBERTOS (valores €) | | 2009 | 2010 | 2011 | 2012 | VAR. 2011/2012 | OBSERVAÇÕES |
|------------------------------------|---|-----------|------------|------------|------------|----------------|---|
| Meios Libertos Brutos Operacionais | Resultados Operacionais + Amortizações + Provisões | 6.797.046 | 7.239.162 | 7.485.929 | 9.888.874 | 32,10% | Resultados Operacionais sem o efeito dos custos de exploração |
| Meios Libertos Líquidos | Resultado Líquido do Exercício + Amortizações + Provisões | 8.021.101 | 10.214.555 | 11.496.266 | 15.071.200 | 31,10% | RLE sem o efeito dos custos de exploração. Vê a capacidade em gerar dinheiro para reembolsar capital alheio e autofinanciamento |

Como se pode verificar, os Meios Libertos, quer Brutos Operacionais, quer Líquidos têm tido uma evolução positiva ao longo do período 2009/2012. De referir, que num horizonte temporal de quatro anos, os meios libertos líquidos aumentaram aproximadamente 90%.

b) A Remuneração dos Capitais Investidos

A taxa de remuneração sobre o capital é um dos indicadores mais importantes da eficiência dos negócios de uma organização. Mostra quanto esta gera de lucro. Obtém-se através da divisão do "lucro" pelo capital investido.

(valores em %)

| REMUNERAÇÃO CAPITAIS INVESTIDOS (valores €) | | 2009 | 2010 | 2011 | 2012 | VAR. | OBSERVAÇÕES |
|---|--|-------|-------|-------|-------|--------|--|
| Remuneração dos Fundos Próprios | <i>(Resultado Líquido do Exercício+ Amortizações+ Provisões) / (Fundos Próprios)</i> | 1,82% | 2,31% | 2,52% | 3,33% | 32,13% | Relacionam os lucros da organização com o seu património. Afere a atração de capitais, quer próprios, quer alheios |
| Remuneração do Ativo | <i>(Resultado Líquido do Exercício+ Amortizações+ Provisões) / Ativo Líquido</i> | 1,32% | 1,64% | 1,80% | 2,33% | 29,14% | Afere a capacidade dos ativos da empresa em gerar resultados. Quanto maior, melhor será a performance |

Tal como verificado nos Meios Libertos, também as taxas de remuneração sobre o capital investido, tanto do Ativo, como dos Fundos Próprios, tiveram uma evolução positiva ao longo do quadriénio de 2009/2012. A sua maximização é um dos objetivos principais da gestão financeira.

c) O Equilíbrio de Curto Prazo:

(valores em % e dias)

| EQUILIBRIO DE CURTO PRAZO | | 2009 | 2010 | 2011 | 2012 | VAR. 2011/2012 | OBSERVAÇÕES |
|---|---|---------|---------|---------|---------|----------------|--|
| Liquidez Geral | Ativo Circulante/Passivo Circulante | 114,53% | 129,43% | 130,99% | 179,28% | 36,86% | Mede a capacidade da entidade para fazer face aos débitos ou compromissos a curto prazo. Deverá ser superior a 100% |
| Liquidez Reduzida | <i>(Ativo Circulante - Existências) / Passivo Circulante</i> | 108,79% | 124,87% | 127,33% | 146,90% | 15,37% | Mede a capacidade das disponibilidades e dos créditos de curto prazo cobrirem as dívidas de curto prazo. Deve ser superior a 90% |
| Liquidez Imediata | Disponibilidades/Passivo Circulante | 24,83% | 29,97% | 23,44% | 40,08% | 70,99% | Mede o grau em que os débitos de curto prazo estão cobertos pelas disponibilidades. |
| PMP Fornecedores de Imobilizado | Dívida a Fornecedores de Imobilizado (incluindo em conferência) * 365 / Aquisição de Imobilizado no ano | 27 | 86 | 80 | 75 | -5,97% | Este indicador evidencia o número de dias que, em média, se demora para pagar as dívidas a fornecedores de imobilizado |
| Prazo Médio de Pagamentos (DGAL) | Fórmula de acordo com a publicada no Despacho 9870/2009, de 13 de Abril, publicado no DR n.º 71, 2.ª Série Parte C | 46 | 110 | 31 | 82 | 164,52% | Fonte: dados reportados pela autarquia local através dos sistemas SIAL e SIPOCAL (até 2009) e SIAL (2010 e 2011) - Dados obtidos pela DGAL |
| Prazo Médio de Pagamentos (CMC) | (Dívidas a Terceiros Cp *365) (excepto Empréstimos+OT+Fornecedores de Imobilizado, incluindo em Conferência) / (Aquisição de bens e Serviços +transferências e Subsídio | 100 | 115 | 122 | 112 | -8,18% | N.º de dias que, em média, se demora a pagar as dívidas a terceiros resultantes da execução orçamental |

Para análise do equilíbrio de CP procedeu-se à avaliação dos rácios de Liquidez e dos Prazos Médios de Pagamentos (PMP).

Os rácios de liquidez visam medir a razoabilidade dos níveis de tesouraria, sendo que o mais utilizado é o rácio de liquidez geral. Este rácio dá-nos a relação entre os ativos em dinheiro (ou facilmente convertíveis em dinheiro) com o montante que será exigível a curto prazo.

Da análise do quadro podemos verificar que, desde 2009, o referido indicador tem vindo a melhorar significativamente, registando, no final de 2012, o valor de 179%. Quanto maior for o resultado do indicador, maior a certeza de que os débitos a curto prazo podem ser pagos nos prazos adequados.

Para cálculo do Prazo Médio de Pagamento (PMP) aplicaram-se 3 formas de cálculo:

1 - Prazo Médio de Pagamentos – Dados da Direção Geral das Autarquias:

É a forma de cálculo que tem por suporte o Despacho n.º 98760/2009, de 13 de Abril, publicado no DR n.º 71, 2.º Série Parte C, previsto no n.º 6 da Resolução do Conselho de Ministros n.º 34/2008, de 22 de Fevereiro, no âmbito do Programa Pagar a Tempo e Horas, que abrange os serviços e fundos da administração direta e indireta do Estado, as Regiões Autónomas, os Municípios e as empresas públicas, na sua qualidade de adquirentes de bens e serviços a fornecedores.

Os dados aqui apresentados foram fornecidos pela Direção Geral das Autarquias Locais (DGAL), através dos dados reportados pela Autarquia Local através dos sistemas SIAL e SIPOCAL e SIIAL.

$$PMP = \frac{\sum_{t=3}^t DF}{\sum_{t=3}^t A} \times 365$$

A fórmula utilizada é a seguinte:

Em que DF corresponde ao valor da dívida de curto prazo a fornecedores observado no final de um trimestre, e A corresponde às aquisições de bens e serviços efetuadas no trimestre, independentemente de já terem sido liquidadas.

No caso dos Municípios, as dívidas de curto prazo a fornecedores (DF) correspondem à soma das contas de classificação orçamental e patrimonial 22, 252, 261, 265, 266 e 267 do POCAL, enquanto as aquisições de bens e serviços (A) correspondem à soma das contas 31 e 62 e das aquisições de imobilizado registadas nas contas 42, 442, 445, e 45 do POCAL.

No ano de 2012 o indicador em apreço apresenta um valor de 82 dias.

O PMP calculado de acordo com o critério da DGAL apresenta uma evolução em sentido contrário aos restantes cálculos de PMP devido ao facto de para este cálculo a DGAL não considerar os saldos credores das contas patrimoniais 268 – Devedores e Credores Diversos, onde se encontram registadas as dívidas a Juntas de Freguesia (26841), Entidades Subsidiadas (26843), Entidades oficiais (26844) e Outros Credores (2688). Deste modo, o denominador da fórmula de cálculo utilizada pela DGAL não abrange um leque alargado de movimentos contabilísticos, que nos movimentos financeiros da Autarquia representa um volume de pagamentos elevado, pelo que será uma fórmula de cálculo que não será representativa de toda a realidade municipal.

2 - Prazo Médio de Pagamentos – Fornecedores de Imobilizado:

Relaciona todas as dívidas a fornecedores de imobilizado (incluindo em conferência) face à sua aquisição ao longo do ano. Dá-nos o número de dias que, em média, se demorou a pagar. Como podemos verificar, verificou-se uma melhoria deste indicador, pois o Município passou de um prazo de pagamento 80 dias, em 2011, para 75 dias em 2012.

3 - Prazo Médio de Pagamentos – CMC

Cálculo do PMP de acordo com a fórmula: $(\text{Dívidas a Terceiros Cp} * 365)$ (exceto Empréstimos + OT + Fornecedores de Imobilizado, incluindo em Conferência) / $(\text{Aquisição de bens e Serviços} + \text{Transferências e Subsídios})$.

Como podemos verificar, de acordo com esta fórmula de cálculo, em 2012, também se diminuiu o prazo global de pagamentos, situando-se hoje nos 112 dias (em 2011 eram 122 dias).

d) Sustentabilidade a Médio Longo Prazo

A gestão dos indicadores de Solvabilidade é importante de forma a não colocar em causa a continuidade da organização no médio ou no longo prazo. Um valor muito baixo pode indiciar uma fraca viabilidade no futuro, pois significa uma elevada fragilidade económico-financeira. Quanto mais elevado for este rácio, maior a estabilidade financeira. Quanto mais baixo, maior a vulnerabilidade.

O rácio de Autonomia Financeira permite apreciar em que percentagem é que o ativo se encontra a ser financiado por fundos próprios.

Tal como o indicador da Solvabilidade, quanto mais elevado este rácio, maior a estabilidade financeira.

(valores em %)

| SUSTENTABILIDADE DE MÉDIO E LONGO PRAZO | | 2009 | 2010 | 2011 | 2012 | VAR. 2011/2012 | OBSERVAÇÕES |
|---|-------------------------------|--------|--------|--------|--------|----------------|---|
| Solvabilidade I | Fundos Próprios/Passivo | 263,5% | 246,1% | 249,2% | 230,6% | -7,47% | Grau de independência em relação aos credores. Deve ser positivo |
| Solvabilidade II | Ativo Líquido/Passivo | 363,5% | 346,1% | 349,2% | 329,6% | -5,62% | Solvabilidade em sentido estrito. Deve ser superior a 100% |
| Solvabilidade Adaptada | (Ativo Líquido-BDP)/Passivo | 189,3% | 182,8% | 175,5% | 169,4% | -3,48% | Atendendo à intransmissibilidade dos BDP - Bens de Domínio Público |
| Autonomia Financeira | Fundos Próprios/Ativo Líquido | 72,5% | 71,1% | 71,4% | 69,8% | -2,26% | Dependência face a financiamentos externos. Deve ser superior a 33% |

Conferimos indicadores de solvabilidade muito positivos, atestando um grau de solidez económica e financeira bastante assinalável.

Verificamos também que o rácio da Autonomia Financeira continua a registar valores bastante superiores ao referencial o que vem demonstrar a elevada solidez do Município, devido essencialmente à manutenção, ao longo do quadriénio 2009/2012, de valores apreciáveis de Fundos Próprios.

e) Indicadores de Endividamento

Os indicadores de endividamento relacionam as origens de recursos entre si, retratando a posição entre Fundos Próprios e capital alheio. Indicam o grau de dependência em relação ao capital alheio.

A estrutura do endividamento demonstra que as dívidas de MLP têm diminuído face à totalidade do Passivo, devido fundamentalmente aumento das amortizações do endividamento bancário.

Verificamos também que, no quadriénio 2009/2012, o impacto das dívidas de CP no Passivo manteve os indicadores de endividamento estáveis.

(valores em %)

| ENDIVIDAMENTO | | 2009 | 2010 | 2011 | 2012 | VAR. 2011/2012 | OBSERVAÇÕES |
|---|---|--------|--------|--------|--------|-------------------|--|
| Endividamento | Passivo/Ativo Líquido | 27,51% | 28,89% | 28,64% | 30,25% | 5,63% | Mede o peso dos capitais alheios no financiamento das atividades da autarquia. |
| Endividamento de Médio Longo Prazo | Dívidas de MLP/Ativo Líquido | 8,94% | 8,95% | 8,45% | 8,19% | -3,11% | Mede o grau de dependência do Ativo Líquido total relativamente ao C. Alheio de MLP utilizado pela autarquia |
| Endividamento de Curto Prazo | Dívidas de CP (semacréc. e dif.) /Ativo Líquido | 2,61% | 2,96% | 3,27% | 2,87% | -12,45% | Mede o grau de dependência do Ativo Líquido total relativamente ao C. Alheio de Curto Prazo utilizado pela autarquia |
| Estrutura do Endividamento I | Dívidas de MLP/Passivo | 32,51% | 30,96% | 29,51% | 27,07% | -8,28% | Quanto maior for o rácio menores pressões de tesouraria |
| Estrutura do Endividamento II | Dívida Financeira de MLP/Passivo | 31,84% | 29,80% | 28,75% | 26,49% | -7,88% | Quanto maior for o rácio, menores pressões de tesouraria. |
| Estrutura do Endividamento III | Dívidas de CP (semacrécimos e diferimentos) | 9,48% | 10,24% | 11,43% | 9,48% | -17,12% | Quanto maior, maiores serão as pressões de tesouraria |

f) Estrutura do Ativo, do Passivo e dos Fundos Próprios

De seguida analisa-se a estrutura do ativo, dos fundos próprios e do passivo, que como se pode verificar, têm-se mantido estáveis ao longo do quadriénio 2009/2012.

(valores em %)

| ESTRUTURA DO ATIVO | | 2009 | 2010 | 2011 | 2012 |
|---------------------------|--|-------------|-------------|-------------|-------------|
| Imobilizado | <i>(Imob. Líquido) / (Ativo Fixo Líquido/Amortizações e Provisões)</i> | 90,4% | 88,5% | 87,3% | 86,0% |
| Amortizações | <i>Amortizações Acumuladas/Ativo Líquido</i> | 6,3% | 6,8% | 7,7% | 8,8% |
| Existências | <i>(Existências+Prov. P. depr. de Exist.)/Ativo Líquido</i> | 0,1% | 0,1% | 0,1% | 0,1% |
| Cientes | <i>Dívidas de 3.ºs (MLP+CP)/Ativo Líquido</i> | 2,2% | 3,2% | 3,8% | 3,1% |
| Disponibilidades | <i>Disponibilidades/Ativo Líquido</i> | 0,6% | 0,9% | 0,8% | 1,1% |
| Acréscimos e Diferimentos | <i>Acréscimos e Diferimentos/Ativo Líquido</i> | 0,3% | 0,7% | 0,6% | 0,8% |
| TOTAL | | 100% | 100% | 100% | 100% |

(valores em %)

| ESTRUTURA DO PASSIVO E DOS FUNDOS PRÓPRIOS | | 2009 | 2010 | 2011 | 2012 |
|--|---|-------------|-------------|-------------|-------------|
| Fundos Próprios | <i>Fundos Próprios/(Total Passivo+Fundos Próprios)</i> | 72% | 71% | 71% | 70% |
| Dívidas de MLp | <i>Passivo de MLp/(Total Passivo + Fundos Próprios)</i> | 9% | 9% | 8% | 8% |
| Dívidas de Cp | <i>Passivo de Cp/(Total Passivo + Fundos Próprios)</i> | 3% | 3% | 3% | 3% |
| Acréscimos e Diferimentos | <i>Acréscimos e Diferimentos/(Total Passivo + F.Próprios)</i> | 16% | 16% | 16% | 18% |
| Provisões para Riscos e Encargos | <i>Prov. Riscos e Encargos/(Total Passivo + F Próprios)</i> | 0% | 1% | 1% | 2% |
| TOTAL | | 100% | 100% | 100% | 100% |

PROPOSTA DE APLICAÇÃO DE RESULTADOS

Nos termos do ponto 2.7.3 do Decreto – Lei nº 54-A/99, de 22 de Fevereiro (POCAL), o Resultado Líquido do Exercício (RLE) positivo pode ser repartido em Reforço do Património e/ou Constituição ou reforço de Reservas, sendo que nos termos do ponto 2.7.3.5 deve constituir-se o reforço anual da conta 571 – Reservas Legais, no valor mínimo de 5% do RLE.

Nestes termos, e visto que o RLE apurado em 2012 (conforme descrito nas demonstrações infra) foi de 5.531.770 €, propõe-se a sua aplicação da seguinte forma:

- Reservas Legais: 276.588,50 €;
- Resultados Transitados: 5.255.181,57 €.

Propõe-se igualmente que seja aprovada como Revisão do Orçamento da Câmara Municipal de Coimbra de 2013, a utilização do saldo de disponibilidades orçamentais apurado no exercício de 2012 no montante de 5.051.774,60 € (conforme Mapa de Fluxos de Caixa), em conformidade com o estabelecido na alínea a) da nota técnica 8.3.1.4. do POCAL, em cumprimento das disposições conjugadas na alínea b), do n.º 2 do art.º 53º e alínea c) do n.º 2 do art.º 64º, da Lei n.º 169/99, de 18 de setembro com as alterações introduzidas pela Lei n.º 5-A/2002, de 11 de janeiro e pela Lei nº 67/2007 de 31 de dezembro.

4.2. ANÁLISE ORÇAMENTAL

Esta fase do Relatório de Gestão pretende expressar, de forma sucinta, a evolução da situação orçamental numa ótica de caixa.

De referir que o controlo orçamental é um instrumento de gestão que deve ser complementado com outros indicadores, nomeadamente os Patrimoniais, visto que apenas relaciona os valores recebidos com os pagos. A informação proveniente da informação contabilística e, em especial, do subsistema de contabilidade orçamental, não engloba a dimensão não financeira.

Todavia, há observações importantes a serem salientadas e realizadas neste tipo de análise:

- Desvios entre o orçamento e a sua execução;
- Análise das variações dos valores dos diferentes capítulos durante os últimos anos;
- Relação do tipo vertical, ou seja, uma análise da composição das receitas entre si e as despesas entre si;
- Relações entre despesas e receitas da mesma categoria;
- Pressão tributária;
- Eficácia da cobrança.

4.2.1 RECEITA

EVOLUÇÃO, ESTRUTURA E EXECUÇÃO DA RECEITA ORÇAMENTAL

Relativamente ao exercício económico de 2012 é importante destacar, pela sua importância, as taxas de execução da receita (64 %) e da despesa (pago 62 %).

A diferença entre a Receita Corrente e a Despesa Corrente, a que se chama poupança corrente, foi de 9.876.860,85 €. De referir que a poupança corrente em 2011 foi de 10.214.113,91 €.

Resumo do Orçamento 2012

Unid.: euro

| RECEITA | Dotação | Executado | % Exec. |
|----------------------|-------------------------|------------------------|---------------|
| Corrente | 83.927.701,24 € | 71.308.899,89 € | 84,96% |
| Capital | 64.290.327,76 € | 24.430.415,24 € | 38,00% |
| Outras | 2.519.046,32 € | 2.555.224,01 € | 101,44% |
| RECEITA TOTAL | 150.737.075,32 € | 98.294.539,14 € | 65,21% |
| DESPESA | Dotação | Pago | % Exec. |
| Corrente | 83.629.329,00 € | 61.432.039,04 € | 73,46% |
| Capital | 67.107.746,32 € | 31.810.725,50 € | 47,40% |
| DESPESA TOTAL | 150.737.075,32 € | 93.242.764,54 € | 61,86% |

RECEITA EVOLUÇÃO 2009-2012

Nos quadros seguintes encontra-se representada a evolução da receita cobrada no período compreendido entre 2009 e 2012.

Evolução da Receita Cobrada

Unid.: euro

| | 2009 | 2010 | 2011 | 2012 |
|---|------------------------|------------------------|-------------------------|------------------------|
| Impostos Diretos | 37.821.543,89 € | 38.343.874,33 € | 39.776.068,88 € | 38.844.478,58 € |
| Impostos Indiretos | 2.855.673,21 € | 2.235.354,96 € | 2.309.936,67 € | 1.519.550,54 € |
| Taxas Multas e Outras Penalidades | 3.676.678,96 € | 3.595.915,77 € | 3.171.455,01 € | 2.764.754,96 € |
| Rendimentos de Propriedade | 6.184.419,16 € | 4.762.322,19 € | 7.061.567,20 € | 7.385.341,58 € |
| Transferências Correntes | 19.010.341,95 € | 19.660.454,08 € | 19.073.340,38 € | 17.967.963,44 € |
| Venda de Bens e Prest. Serv. Correntes | 1.403.019,92 € | 1.388.671,69 € | 2.359.490,47 € | 1.868.399,48 € |
| Outras | 6.090.660,77 € | 2.071.290,64 € | 1.710.286,61 € | 958.411,31 € |
| TOTAL DE RECEITA CORRENTES | 77.042.337,86 € | 72.057.883,66 € | 75.462.145,22 € | 71.308.899,89 € |
| Venda de Bens de Investimento | 1.572.147,79 € | 1.347.151,30 € | 3.297.763,79 € | 61.703,79 € |
| Transferências de Capital | 7.581.083,85 € | 5.003.462,38 € | 8.912.360,96 € | 10.605.059,00 € |
| Ativos Financeiros | 468.925,31 € | 358.384,85 € | 308.797,88 € | 626.372,16 € |
| Passivos Financeiros | 9.711.326,45 € | 10.622.475,91 € | 10.461.000,00 € | 13.009.581,78 € |
| Outras Receitas de Capital | 876.473,76 € | 0,00 € | 12.620,90 € | 127.698,51 € |
| TOTAL DE RECEITA CAPITAL | 20.209.957,16 € | 17.331.474,44 € | 22.992.543,53 € | 24.430.415,24 € |
| Reposições não abaitidas nos pagamentos | 11.215,53 € | 73.538,66 € | 71.768,65 € | 97.877,69 € |
| Saldo da gerência anterior | 1.962.091,17 € | 1.798.842,06 € | 2.998.782,35 € | 2.457.346,32 € |
| Outras Receitas | 1.973.306,70 € | 1.872.380,72 € | 3.070.551,00 € | 2.555.224,01 € |
| TOTAL DA RECEITA | 99.225.601,72 € | 91.261.738,82 € | 101.525.239,75 € | 98.294.539,14 € |
| VARIAÇÃO (%) | | -8,03% | 11,25% | -3,18% |

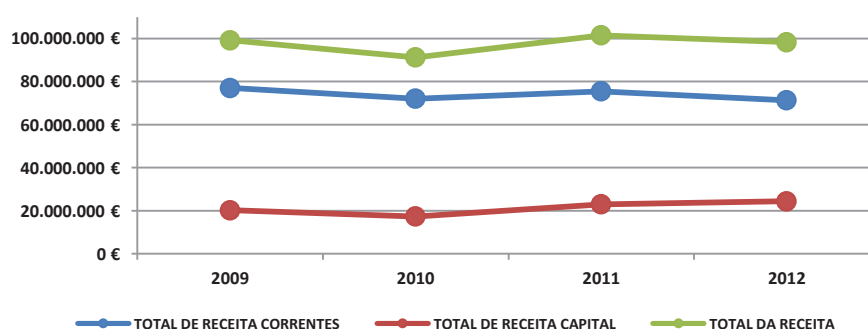

O período em análise regista uma receita total média de 97.576.779,86 €.

As receitas correntes decrescem em 2010 relativamente a 2009, tendo uma evolução positiva em 2011, voltando em 2012 a decrescer.

O valor cobrado em 2012 diminui cerca de 4,2 milhões de euros.

As Receitas de Capital registam em 2012 um aumento face ao ano anterior (mais 1,4 M€).

A classificação com maior peso nas cobranças do período em análise foi a de "Impostos Diretos" (39,5%), cujo valor se situou nos 38.844.478,58 €, que representa uma diminuição de 2,34% face a 2011.

Em 2012, o montante arrecadado em “Impostos Indiretos” (1.519.550,54 €) foi bastante inferior às cobranças registadas em 2011 (2.309.936,67€), o que representa uma quebra percentual de cerca de 34,2%.

O capítulo das “Taxas, Multas e Outras Penalidades”, com um total cobrado de 2.764.754,96 €, revela uma diminuição face ao ano de 2011 (- 406.700,05 € / - 12,8%).

As “Transferências Correntes” e “Venda de Bens e Prestações de Serviços Correntes” registam também uma diminuição em relação aos anos anteriores.

As Receitas de Capital sofreram um aumento (+ 1.437.871,71 €), para a qual contribuiu principalmente o aumento das transferências de capital (19%).

RECEITA 2011/2012

Na presente secção analisar-se-á a execução da receita em 2012, comparando-a com a execução de 2011.

Unid.: euro

| | 2011 | | | 2012 | | | Variação Homóloga |
|--|------------------|------------------|------------|------------------|-----------------|------------|-------------------|
| | Dotação | Cobrada | % Execução | Dotação | Cobrada | % Execução | |
| Impostos Diretos | 37.695.091,00 € | 39.776.068,88 € | 105,52% | 37.361.690,00 € | 38.844.478,58 € | 103,97% | -931.590,30 € |
| Imposto Municipal sobre imóveis | 21.199.193,00 € | 24.592.426,50 € | 116,01% | 22.142.184,00 € | 25.732.003,63 € | 116,21% | 1.139.577,13 € |
| Imposto Municipal sobre veículos | 2.254.094,00 € | 2.613.034,88 € | 115,92% | 2.350.219,00 € | 2.915.323,10 € | 124,04% | 302.288,22 € |
| Imposto Municipal sobre Transmissão Imóveis | 10.389.098,00 € | 8.616.957,32 € | 82,94% | 9.905.971,00 € | 7.004.904,74 € | 70,71% | -1.612.052,58 € |
| Derrama | 3.567.582,00 € | 3.862.064,25 € | 108,25% | 2.756.214,00 € | 3.139.380,83 € | 113,90% | -722.683,42 € |
| Outros | 285.124,00 € | 91.685,93 € | 32,16% | 207.102,00 € | 52.866,28 € | 25,53% | -38.819,65 € |
| Impostos Indiretos | 2.674.301,00 € | 2.309.936,67 € | 86,38% | 2.625.303,00 € | 1.519.550,54 € | 57,88% | -790.386,13 € |
| Taxas Multas e Outras Penalidades | 3.595.648,00 € | 3.171.455,01 € | 88,20% | 3.509.094,00 € | 2.764.754,96 € | 78,79% | -406.700,05 € |
| Rendimentos de Propriedade | 17.345.416,00 € | 7.061.567,20 € | 40,71% | 16.086.260,00 € | 7.385.341,58 € | 45,91% | 323.774,38 € |
| Transferências Correntes | 19.782.823,00 € | 19.073.340,38 € | 96,41% | 18.862.819,00 € | 17.967.963,44 € | 95,26% | -1.105.376,94 € |
| Fundo OE | 19.781.223,00 € | 15.531.288,00 € | 78,52% | 18.839.679,00 € | 15.077.989,00 € | 80,03% | -453.299,00 € |
| Outras | 1.600,00 € | 3.542.052,38 € | 221378,27% | 23.140,00 € | 2.889.974,44 € | 12489,09% | -652.077,94 € |
| Venda de Bens e Prest. Serv. Correntes | 3.185.838,00 € | 2.359.490,47 € | 74,06% | 2.765.887,00 € | 1.868.399,48 € | 67,55% | -491.090,99 € |
| Outras | 2.558.038,00 € | 1.710.286,61 € | 66,86% | 2.716.648,24 € | 958.411,31 € | 35,28% | -751.875,30 € |
| TOTAL DE RECEITA CORRENTES | 86.837.155,00 € | 75.462.145,22 € | 86,90% | 83.927.701,24 € | 71.308.899,89 € | 84,96% | -4.153.245,33 € |
| Venda de Bens de Investimento | 24.941.284,00 € | 3.297.763,79 € | 13,22% | 22.570.539,00 € | 61.703,79 € | 0,27% | -3.236.060,00 € |
| Transferências de Capital | 21.036.770,00 € | 8.912.360,96 € | 42,37% | 25.399.238,00 € | 10.605.059,00 € | 41,75% | 1.692.698,04 € |
| Fundo OE | 20.773.270,00 € | 2.339.204,00 € | 11,26% | 25.387.274,00 € | 1.899.938,00 € | 7,48% | -439.266,00 € |
| Outras | 263.500,00 € | 6.573.156,96 € | 2494,56% | 11.964,00 € | 8.705.121,00 € | 72760,96% | 2.131.964,04 € |
| Ativos Financeiros | 766.962,00 € | 308.797,88 € | 40,26% | 666.334,00 € | 626.372,16 € | 94,00% | 317.574,28 € |
| Passivos Financeiros | 16.300.010,00 € | 10.461.000,00 € | 64,18% | 15.300.000,00 € | 13.009.581,78 € | 85,03% | 2.548.581,78 € |
| Outras Receitas de Capital | 300,00 € | 12.620,90 € | 4206,97% | 354.216,76 € | 127.698,51 € | 36,05% | 115.077,61 € |
| TOTAL DE RECEITA CAPITAL | 63.045.326,00 € | 22.992.543,53 € | 36,47% | 64.290.327,76 € | 24.430.415,24 € | 38,00% | 1.437.871,71 € |
| Reposições não abaitidas nos pagamentos | 75.896,00 € | 71.768,65 € | 94,56% | 61.700,00 € | 97.877,69 € | 158,63% | 26.109,04 € |
| Saldo da gerência anterior | 2.998.782,35 € | 2.998.782,35 € | 100,00% | 2.457.346,32 € | 2.457.346,32 € | 100,00% | -541.436,03 € |
| Outras Receitas | 3.074.678,35 € | 3.070.551,00 € | 99,87% | 2.519.046,32 € | 2.555.224,01 € | 101,44% | -515.326,99 € |
| TOTAL DA RECEITA | 152.957.159,35 € | 101.525.239,75 € | 66,37% | 150.737.075,32 € | 98.294.539,14 € | 65,21% | -3.230.700,61 € |

A receita bruta total cobrada (incluindo todos os fluxos financeiros) ascendeu, em 2012, a 98.294.539,14 €, representando um decréscimo de 3,18% (- 3.230.700,61 €) face a 2011.

A taxa de execução da receita total foi de 65,2%, com cobranças no montante de (98.294.539,14 €), face a uma dotação final de 150.737.075,32 €, taxa ligeiramente inferior à verificada em 2011 (66,4%).

As Receitas Correntes no seu conjunto acabaram por registar 84,96% de taxa de execução e as Receitas de Capital registaram 38%.

A execução obtida nas Receitas Correntes é consequência das elevadas execuções dos capítulos “Impostos Diretos” e “Transferências Correntes”, com taxas próximas dos 100,00% e superiores.

Com referência à estrutura da receita de 2012, verifica-se que as Receitas Correntes constituem a principal fonte de financiamento do Município (72,55% das receitas totais).

A nível da estrutura da receita, corrente e de capital, destaca-se o peso relativo dos “Impostos Diretos” (54,47%) no total das Receitas Correntes e dos Passivos Financeiros (48,2%) no total das Receitas de Capital e Outras.

Estrutura da Receita

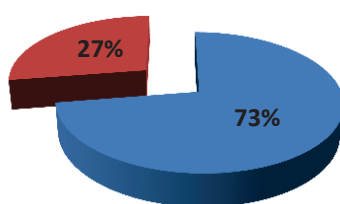

■ TOTAL DE RECEITAS CORRENTES ■ TOTAL DE RECEITA CAPITAL+ OUTRAS RECEITAS

No que diz respeito à receita corrente cobrada, verificamos que esta apresenta um decréscimo de 5,5% (- 4.153.245,33 €) relativamente ao período homólogo de 2011, tendo-se cobrado 71.308.899,89 € em contraponto com os 75.462.145,22 € de 2011.

Para este decréscimo contribuiu, essencialmente, a diminuição acentuada nos impostos diretos (- 931.590,30 €), nas transferências correntes (- 1.105.377 €) e nos impostos indiretos (- 790.386,13 €).

Será importante salientar a redução significativa verificada na cobrança do Imposto Municipal sobre a Transmissão de Imóveis (IMT) (- 1.612.052,58 €) que resultará da diminuição acentuada da atividade imobiliária.

Em 2012 os Impostos indiretos sofreram igualmente uma diminuição bastante significativa (-34,2%) o que representou menos 790 mil euros de receita. De entre as componentes desta rubrica, as que sofreram uma maior redução foram “Loteamento e Obras”, que registam menos 45,04% de receita arrecadada (- 651.813,61 €) e a “Publicidade” com menos 24,3% de receita (-154.486,78 €).

Unid.: euro

| IMPOSTOS INDIRETOS | 2011 | 2012 | variação | % |
|---|----------------|----------------|---------------|----------|
| 02 - Impostos indiretos | 2.309.936,67 € | 1.519.550,54 € | -790.386,13 € | -34,22% |
| 0202 - outros | 2.309.936,67 € | 1.519.550,54 € | -790.386,13 € | -34,22% |
| 020206 - impostos indiretos específicos das autarquias locais | 2.309.936,67 € | 1.519.550,54 € | -790.386,13 € | -34,22% |
| 02020601 - Mercados e Feiras | 19.795,72 € | 18.745,56 € | -1.050,16 € | -5,30% |
| 0202060101 - Mercado Municipal D. Pedro V | 19.795,72 € | 18.660,56 € | -1.135,16 € | -5,73% |
| 0202060199 - Outros | 0,00 € | 85,00 € | 85,00 € | 100,00% |
| 02020602 - Loteamentos e obras | 1.447.117,17 € | 795.303,56 € | -651.813,61 € | -45,04% |
| 02020603 - ocupação da via pública | 87.710,71 € | 68.933,38 € | -18.777,33 € | -21,41% |
| 0202060399 - outras | 87.710,71 € | 68.933,38 € | -18.777,33 € | -21,41% |
| 02020605 - publicidade | 636.216,68 € | 481.729,90 € | -154.486,78 € | -24,28% |
| 02020699 - outros | 119.096,39 € | 154.838,14 € | 35.741,75 € | 30,01% |
| 0202069901 - taxa municipal de direitos de passagem | 24.166,15 € | 70.248,70 € | 46.082,55 € | 190,69% |
| 0202069905 - emolumentos e taxas de secretaria | 30,00 € | 0,00 € | -30,00 € | -100,00% |
| 0202069907 - inspeção e fiscalização de elevadores | 71.933,67 € | 68.947,38 € | -2.986,29 € | -4,15% |
| 0202069999 - outros | 22.966,57 € | 15.642,06 € | -7.324,51 € | -31,89% |

A Venda de bens e serviços correntes diminuíram 20,81% (- 491.090,99 €).

Estrutura das Receitas Correntes

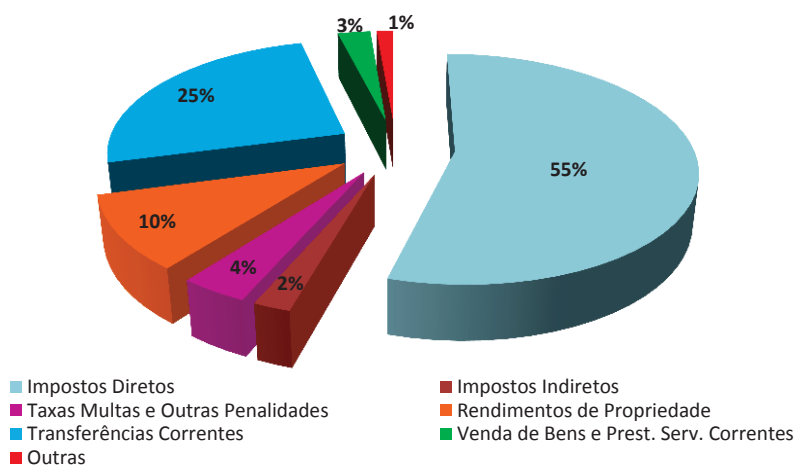

Relativamente às Receita de capital, verificamos que, em 2012, cresceram 6,25% (+ 1.437.872 €) relativamente ao mesmo período de 2011.

Este aumento deve-se sobretudo ao aumento de 19% (1.692.698 €) das Transferências de capital e de 24% dos Passivos Financeiros (2.548.582 €).

Estrutura das Receitas Capital e Outras

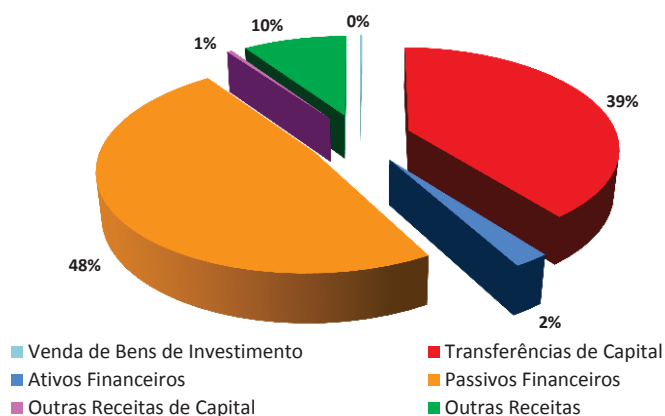

O montante elevado de cobrança do capítulo de "Passivos Financeiros" deve-se à utilização do empréstimo de curto prazo, no montante de 5.000.000,00 €.

Em relação ao ano anterior, as receitas totais diminuem 3,18%.

Esta diminuição registada tem origem no decréscimo em valor absoluto dos seguintes capítulos:

a) De entre as Receitas Correntes:

- “Impostos Diretos – Imposto Municipal sobre Transmissões” (- 1.612.052,58 €);
- “Impostos Diretos - Derrama” (- 722.683,42 €);
- “Impostos Indiretos” (- 790.386,13 €);
- “Taxas Multas e Outras penalidades (- 406.700,05 €);
- “Transferências Correntes (- 1.105.376,94 €).

b) De entre as Receitas de Capital:

- “Venda de bens de investimento” (- 3.236.060,00 €).

EXECUÇÃO DA RECEITA EM 2012

Unid.: euro

| RECEITA TOTAL COBRADA | 2012 | | |
|--|-------------------------|------------------------|---------------|
| | Dotação | Cobrada | % Execução |
| Impostos Diretos | 37.361.690,00 € | 38.844.478,58 € | 103,97% |
| Imposto Municipal sobre imóveis | 22.142.184,00 € | 25.732.003,63 € | 116,21% |
| Imposto Municipal sobre veículos | 2.350.219,00 € | 2.915.323,10 € | 124,04% |
| Imposto Municipal sobre Transmissão Imóveis | 9.905.971,00 € | 7.004.904,74 € | 70,71% |
| Derrama | 2.756.214,00 € | 3.139.380,83 € | 113,90% |
| Outros | 207.102,00 € | 52.866,28 € | 25,53% |
| Impostos Indiretos | 2.625.303,00 € | 1.519.550,54 € | 57,88% |
| Taxas Multas e Outras Penalidades | 3.509.094,00 € | 2.764.754,96 € | 78,79% |
| Rendimentos de Propriedade | 16.086.260,00 € | 7.385.341,58 € | 45,91% |
| Transferências Correntes | 18.862.819,00 € | 17.967.963,44 € | 95,26% |
| Fundo OE | 18.839.679,00 € | 15.077.989,00 € | 80,03% |
| Outras | 23.140,00 € | 2.889.974,44 € | 12489,09% |
| Venda de Bens e Prest. Serv. Correntes | 2.765.887,00 € | 1.868.399,48 € | 67,55% |
| Outras | 2.716.648,24 € | 958.411,31 € | 35,28% |
| TOTAL DE RECEITA CORRENTES | 83.927.701,24 € | 71.308.899,89 € | 84,96% |
| Venda de Bens de Investimento | 22.570.539,00 € | 61.703,79 € | 0,27% |
| Transferências de Capital | 25.399.238,00 € | 10.605.059,00 € | 41,75% |
| Fundo OE | 25.387.274,00 € | 1.899.938,00 € | 7,48% |
| Outras | 11.964,00 € | 8.705.121,00 € | 72760,96% |
| Ativos Financeiros | 666.334,00 € | 626.372,16 € | 94,00% |
| Passivos Financeiros | 15.300.000,00 € | 13.009.581,78 € | 85,03% |
| Outras Receitas de Capital | 354.216,76 € | 127.698,51 € | 36,05% |
| TOTAL DE RECEITA CAPITAL | 64.290.327,76 € | 24.430.415,24 € | 38,00% |
| Reposições não abaitidas nos pagamentos | 61.700,00 € | 97.877,69 € | 158,63% |
| Saldo da gerência anterior | 2.457.346,32 € | 2.457.346,32 € | 100,00% |
| Outras Receitas | 2.519.046,32 € | 2.555.224,01 € | 101,44% |
| TOTAL DA RECEITA | 150.737.075,32 € | 98.294.539,14 € | 65,21% |

4.2.2. DESPESA

DESPESA TOTAL – EVOLUÇÃO 2009-2012

Nas figuras seguintes pode ser observada a evolução da despesa paga no período 2009-2012.

Evolução da Despesa Paga

Unid.: euro

| | 2009 | 2010 | 2011 | 2012 |
|------------------------------|------------------------|------------------------|------------------------|------------------------|
| Pessoal | 29.407.120,45 € | 30.092.982,16 € | 28.282.049,61 € | 25.108.042,00 € |
| Aquisição de bens e serviços | 19.633.378,27 € | 22.405.578,04 € | 22.283.885,74 € | 22.119.770,55 € |
| Juros e Outros Encargos | 1.867.812,79 € | 952.737,49 € | 1.392.704,98 € | 1.440.694,94 € |
| Transferências correntes | 12.923.394,25 € | 4.961.712,98 € | 6.378.191,81 € | 4.800.546,41 € |
| Subsídios | 5.658.712,66 € | 5.768.380,27 € | 5.477.908,20 € | 5.763.845,85 € |
| Outras despesas correntes | 1.559.929,15 € | 1.480.139,95 € | 1.433.290,97 € | 2.199.139,29 € |
| DESPESAS CORRENTES | 71.050.347,57 € | 65.661.530,89 € | 65.248.031,31 € | 61.432.039,04 € |
| Aquisição de bens capital | 14.395.292,04 € | 11.146.794,63 € | 14.951.154,71 € | 13.898.747,13 € |
| Transferências de capital | 6.419.101,13 € | 3.139.511,10 € | 4.014.694,54 € | 3.568.149,13 € |
| Activos financeiros | 262.113,90 € | 1.439.432,12 € | 3.399.832,16 € | 661.412,93 € |
| Passivos financeiros | 5.218.499,94 € | 6.875.687,73 € | 11.454.180,71 € | 13.682.416,31 € |
| Outras despesas de capital | 81.405,08 € | 0,00 € | 0,00 € | 0,00 € |
| DESPESAS CAPITAL | 26.376.412,09 € | 22.601.425,58 € | 33.819.862,12 € | 31.810.725,50 € |
| TOTAL DA DESPESA | 97.426.759,66 € | 88.262.956,47 € | 99.067.893,43 € | 93.242.764,54 € |

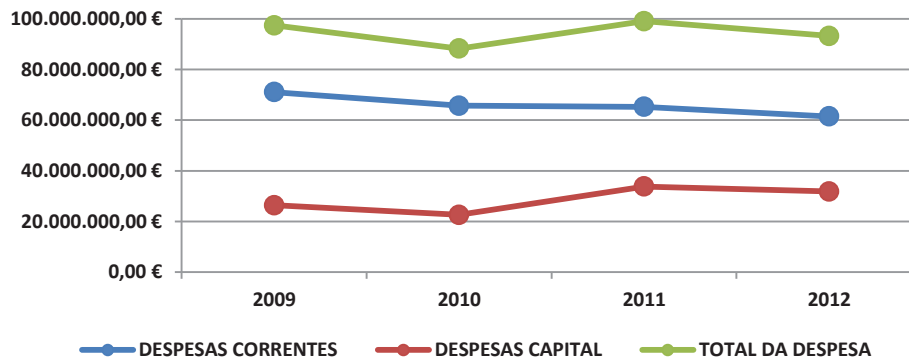

Valores registados em 2012

Unid.: euro

| DESPESA | Dotação | Cabimentado | Tx Exec. | Comprometido | Tx Exec. | Pago | Tx Exec. |
|--------------|-------------------------|-------------------------|--------------|-------------------------|--------------|------------------------|--------------|
| Corrente | 83.629.329,00 € | 71.371.721,69 € | 85,3% | 67.587.484,82 € | 80,8% | 61432039,04 | 73,5% |
| Capital | 67.107.746,32 € | 42.479.618,99 € | 63,3% | 35.980.219,86 € | 53,6% | 31810725,5 | 47,4% |
| TOTAL | 150.737.075,32 € | 113.851.340,68 € | 75,5% | 103.567.704,68 € | 68,7% | 93.242.764,54 € | 61,9% |

É de realçar o grau de aproximação entre as taxas de execução do compromisso e pago, o que significa que há um ajustamento à capacidade de realização da despesa.

Unid.: euro

| DESPESA | 2011 | | | 2012 | | | Variação Homóloga |
|------------------------------|-------------------------|------------------------|---------------|-------------------------|------------------------|---------------|------------------------|
| | Dotação | Valor | % Execução | Dotação | Valor | % Execução | |
| Pessoal | 32.522.588,00 € | 28.282.049,61 € | 86,96% | 27.697.980,00 € | 25.108.042,00 € | 90,65% | -3.174.007,61 € |
| Aquisição de bens e serviços | 33.616.071,00 € | 22.283.885,74 € | 66,29% | 36.150.832,62 € | 22.119.770,55 € | 61,19% | -164.115,19 € |
| Juros e Outros Encargos | 1.970.204,01 € | 1.392.704,98 € | 70,69% | 2.507.895,70 € | 1.440.694,94 € | 57,45% | 47.989,96 € |
| Transferências correntes | 10.050.777,00 € | 6.378.191,81 € | 63,46% | 8.780.393,00 € | 4.800.546,41 € | 54,67% | -1.577.645,40 € |
| Subsídios | 5.942.266,00 € | 5.477.908,20 € | 92,19% | 6.105.358,00 € | 5.763.845,85 € | 94,41% | 285.937,65 € |
| Outras despesas correntes | 2.217.323,00 € | 1.433.290,97 € | 64,64% | 2.386.869,68 € | 2.199.139,29 € | 92,13% | 765.848,32 € |
| DESPESAS CORRENTES | 86.319.229,01 € | 65.248.031,31 € | 75,59% | 83.629.329,00 € | 61.432.039,04 € | 73,46% | -3.815.992,27 € |
| Aquisição de bens capital | 40.166.647,99 € | 14.951.154,71 € | 37,22% | 39.682.366,28 € | 13.898.747,13 € | 35,02% | -1.052.407,58 € |
| Transferências de capital | 7.992.487,00 € | 4.014.694,54 € | 50,23% | 6.803.975,13 € | 3.568.149,13 € | 52,44% | -446.545,41 € |
| Activos financeiros | 4.926.808,00 € | 3.399.832,16 € | 69,01% | 1.975.353,00 € | 661.412,93 € | 33,48% | -2.738.419,23 € |
| Passivos financeiros | 13.494.535,00 € | 11.454.180,71 € | 84,88% | 13.798.309,00 € | 13.682.416,31 € | 99,16% | 2.228.235,60 € |
| Outras despesas de capital | 57.452,35 € | 0,00 € | 0,00% | 4.847.742,91 € | 0,00 € | 0,00% | 0,00 € |
| DESPESAS CAPITAL | 66.637.930,34 € | 33.819.862,12 € | 50,75% | 67.107.746,32 € | 31.810.725,50 € | 47,40% | -2.009.136,62 € |
| TOTAL DA DESPESA | 152.957.159,35 € | 99.067.893,43 € | 64,77% | 150.737.075,32 € | 93.242.764,54 € | 61,86% | -5.825.128,89 € |

DESPESA CORRENTE

Analisando o quadro da despesa, verificamos que a Despesa Total paga ascendeu, em 2012, a 93.242.765 €, verificando-se um decréscimo face ao período homólogo de 2011 de 5,88% (5.825.129 €).

As despesas correntes acompanham a tendência das despesas totais, registando uma significativa diminuição no valor de 3,8 milhões de euros.

Em 2012, face ao período homólogo de 2011, apuramos uma redução de 11,2% nas Despesas com Pessoal (- 3.174.008 €), de 0,7% relativamente à aquisição de bens e serviços (-164.115 €) e de 24,7% nas transferências correntes (- 1.577.645 €).

Por contraponto aumentaram os Juros e outros encargos em 3,45% (+ 47.989 €), os Subsídios em 5,22% (285.938 €) e as Outras despesas correntes em 53% (765.848 €).

O aumento da rubrica "Outras despesas correntes" deve-se, sobretudo ao aumento das restituições de impostos (1,832 milhões de euros em 2012, sendo que, em 2011, foram de apenas 1,072 milhões de euros).

Relativamente aos subsídios, o acréscimo verificado resultou de um aumento de 200.997,65 € no montante pago à Empresa Municipal "Turismo de Coimbra".

As Transferências Correntes tiveram um decréscimo de 24,73% (- 1.577.645 €), resultante particularmente da diminuição das transferências para:

- as Águas de Coimbra (AC), decorrente dos contratos alusivos à Perda de Negócio e Rendas com as Águas do Mondego (AM) (- 816.972,66 €);
- os SMTUC, que diminuíram 415.349 €;
- Instituições sem fins lucrativos (-475.902 €).

Em 2012, as "Despesas com Pessoal" registam uma diminuição (-11,22%), reflexo dos cortes salariais, da diminuição de efetivos e do maior controle sobre os abonos variáveis e eventuais. Neste capítulo será importante realçar a diminuição em 277.921 €, verificada na despesa com Abonos Variáveis e Eventuais, nomeadamente nas horas extraordinárias que reduziram em 205.545 €.

A rubrica de "Aquisição de Bens e Serviços" apresenta uma redução de 164.115,19 € (- 0,74%) que resulta, fundamentalmente, de uma diminuição das despesas com Gasóleo (- 75.400 €), CTT (- 29.091 €), aluguer de serviços de transporte (- 21.233 €) e com publicidade (- 46.821 €).

DESPESA DE CAPITAL

Relativamente às Despesas de capital, verifica-se que tiveram uma redução de cerca de dois milhões de euros, o que representa menos 5,9% comparativamente com o mesmo período de 2011.

Esta redução foi devida sobretudo:

- a) À redução das Aquisições de bens de capital em 7,04% (- 1.052.408 €), por efeito principal da diminuição dos montantes despendidos com a construção de habitações (- 944.625 €) e que se justifica pelo fato de, ao longo do ano de 2012, se ter vivido um clima de grande incerteza quanto à continuidade do programa PROHABITA, isto é, as verbas que deveriam ser recebidas do IHRU ficaram suspensas;
- b) À diminuição das transferências de capital em 11,12% (- 446.545 €);
- c) Aos Ativos financeiros que também diminuíram em 81% (- 2.738.419 €), sobretudo devido ao fato de, excepcionalmente, no ano de 2011, se ter verificado o aumento da participação da CMC no Capital Social do Coimbra iParque, o que veio inflacionar o termo de comparação para o ano de 2012;

Como a autarquia não recebe uniformemente a sua receita municipal, para que possa cumprir com as suas obrigações de forma uniforme ao longo do ano, no início de cada exercício económico, tem-se recorrido a um empréstimo de curto prazo para diluir o efeito de alguma sazonalidade das receitas municipais. A modalidade encontrada em 2012 foi igual à verificada em 2011, isto é, recorreu-se a uma linha de financiamento sob a forma de “conta corrente caucionada”, que é um apoio flexível que se destina a ser utilizado e amortizado em função das necessidades pontuais de tesouraria que o Município tenha.

Não obstante o nível de utilização nunca poder ultrapassar num determinado momento o valor contratualizado (5.000.000 €), tal não significa que o somatório das utilizações e das amortizações não possam ser superiores, razão pela qual nos passivos financeiros, mais concretamente, nos empréstimo de curto prazo surgiu o valor de 9.950.000 € que mais não é que o montante acumulado das utilizações efetuadas ao longo do ano de 2012.

De referir ainda que estes financiamentos esgotam-se no próprio exercício em que tiveram origem.

A taxa de execução global do orçamento da despesa foi de 62%: 93.242.764,54 € para 150.737.075,32 € de dotação final.

As execuções das despesas correntes e de capital foram, respetivamente, de 73,46% e de 47,40%.

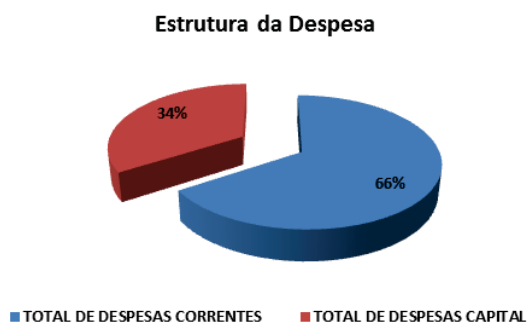

Como pode ser observado no Gráfico, as despesas correntes constituíram 65,88% das despesas totais e as despesas de capital corresponderam a 34,12%.

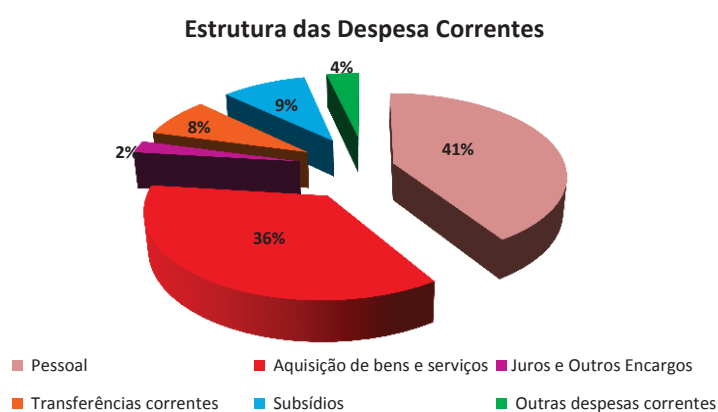

Na estrutura interna da despesa corrente destacam-se a “Aquisição de Bens e Serviços” (36%), as “Despesas com Pessoal” (40,9%) e “Subsídios” (9,4%).

Na estrutura interna das despesas de capital, assumem maior peso relativo aos pagamentos efetuados em “Aquisição de Bens de Capital” (43,7%) e “Passivos Financeiros” (43%).

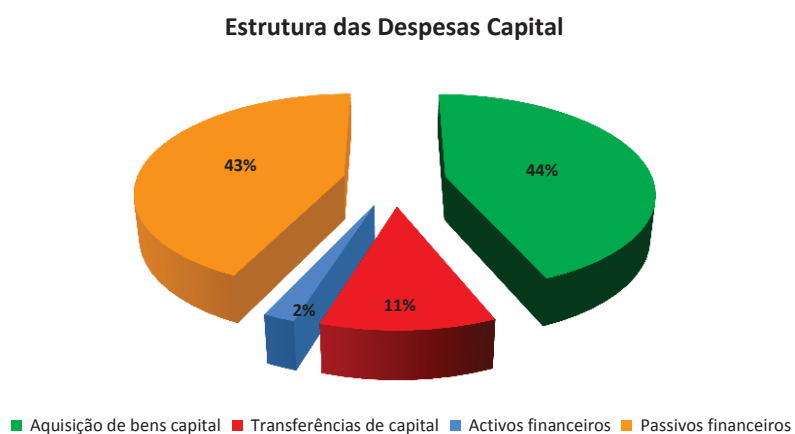

DESPESA POR ORGÂNICA

Nesta subsecção pode observar-se a distribuição da despesa cabimentada, comprometida e paga por unidade orgânica.

Unid.: euro

| Org. | Designação | Dotação Atual | Cabimentado | Tx Exec. Cab. | Comprometido | Tx Exec. Comp. | Faturado (Tot) | Tx Exec. Fat. | Pago (Tot) | Tx Exec. Pago |
|--------------|--|-----------------------|-----------------------|---------------|-----------------------|----------------|----------------------|---------------|----------------------|---------------|
| 1 | Administração Autárquica | 46.037.843,66 | 32.426.220,40 | 70,4% | 31.659.197,94 | 68,8% | 30.628.594,15 | 66,5% | 29.825.727,46 | 64,8% |
| 2 | Gabinete de Planeamento e Controlo | 21.000,00 | 357,75 | 1,7% | 226,86 | 1,1% | 226,86 | 1,1% | 226,86 | 1,1% |
| 3 | Gabinete de Inovação e Desenvolvimento Económico | 229.532,00 | 118.105,42 | 51,5% | 53.636,02 | 23,4% | 49.839,13 | 21,7% | 6.860,22 | 3,0% |
| 4 | Departamento Jurídico e de Contencioso | 84.258,00 | 46.201,20 | 54,8% | 45.991,54 | 54,6% | 39.727,28 | 47,1% | 39.545,69 | 46,9% |
| 5 | Gabinete de Auditoria Interna | 47.938,00 | 47.116,73 | 98,3% | 47.116,73 | 98,3% | 34.948,22 | 72,9% | 34.948,22 | 72,9% |
| 600 | Direcção Municipal de Desenvolv. Organizacional | 588.727,00 | 318.334,17 | 54,1% | 274.203,98 | 46,6% | 209.286,36 | 35,5% | 195.796,53 | 33,3% |
| 601 | Departamento de Modernização e Desenvolvimento | 1.452.322,31 | 991.780,43 | 68,3% | 846.340,43 | 58,3% | 722.430,95 | 49,7% | 678.027,32 | 46,7% |
| 602 | Departamento de Recursos Humanos | 26.530.925,00 | 25.148.071,61 | 94,8% | 24.016.146,34 | 90,5% | 23.887.371,83 | 90,0% | 23.877.692,47 | 90,0% |
| 603 | Departamento de Finanças e Património | 7.617.529,00 | 7.187.822,99 | 94,4% | 6.782.574,90 | 89,0% | 6.601.334,68 | 86,7% | 6.321.163,72 | 83,0% |
| 700 | Direcção Municipal de Administração do Território | 369.805,00 | 224.000,88 | 60,6% | 88.941,75 | 24,1% | 88.621,95 | 24,0% | 88.235,73 | 23,9% |
| 701 | Departamento de Planeamento Territorial | 2.605.940,00 | 1.785.041,99 | 68,5% | 661.275,64 | 25,4% | 555.315,05 | 21,3% | 518.070,63 | 19,9% |
| 702 | Departamento de Gestão Urbanística e Renov. | 4.595.760,76 | 1.105.669,23 | 24,1% | 759.044,15 | 16,5% | 589.021,99 | 12,8% | 488.098,91 | 10,6% |
| 703 | Departamento de Ambiente e Qualidade de Vida | 9.435.438,00 | 7.660.516,02 | 81,2% | 6.852.930,07 | 72,6% | 6.021.023,65 | 63,8% | 5.126.657,19 | 54,3% |
| 704 | Departamento de Obras e Infra-Estruturas | 30.298.598,59 | 21.681.248,01 | 71,6% | 18.409.056,97 | 60,8% | 17.915.418,24 | 59,1% | 16.570.937,71 | 54,7% |
| 8 | Departamento de Habitação | 4.951.136,00 | 2.524.003,12 | 51,0% | 2.166.862,92 | 43,8% | 1.684.792,76 | 34,0% | 1.548.402,69 | 31,3% |
| 9 | Departamento de Desenv. Social, Família e Educação | 6.634.959,00 | 5.167.725,55 | 77,9% | 4.774.509,85 | 72,0% | 3.999.015,00 | 60,3% | 3.525.984,79 | 53,1% |
| 10 | Departamento de Desporto e Juventude | 4.751.010,00 | 4.024.221,51 | 84,7% | 3.460.895,66 | 72,8% | 3.033.076,84 | 63,8% | 2.062.587,13 | 43,4% |
| 11 | Departamento de Cultura | 2.266.237,00 | 1.696.928,68 | 74,9% | 1.448.543,37 | 63,9% | 1.327.385,33 | 58,6% | 1.192.443,46 | 52,6% |
| 12 | Polícia Municipal | 214.243,00 | 180.394,36 | 84,2% | 168.298,40 | 78,6% | 161.248,13 | 75,3% | 152.761,13 | 71,3% |
| 13 | Companhia de Bombeiros Sapadores | 1.567.057,00 | 1.327.656,99 | 84,7% | 892.754,75 | 57,0% | 881.990,49 | 56,3% | 874.623,53 | 55,8% |
| 14 | Serviço de Protecção Civil | 436.816,00 | 189.923,64 | 43,5% | 159.156,41 | 36,4% | 113.973,15 | 26,1% | 113.973,15 | 26,1% |
| TOTAL | | 150.737.075,32 | 113.851.340,68 | 75,5% | 103.567.704,68 | 68,7% | 98.544.642,04 | 65,4% | 93.242.764,54 | 61,9% |

Unid.: euro

| Org. | Designação | Pago (Total) | Tx.Exec. |
|--------------|--|----------------------|---------------|
| 1 | Administração Autárquica | 29.825.727,46 | 32,0% |
| 2 | Gabinete de Planeamento e Controlo | 226,86 | 0,0% |
| 3 | Gabinete de Inovação e Desenvolvimento Económico | 6.860,22 | 0,0% |
| 4 | Departamento Jurídico e de Contencioso | 39.545,69 | 0,0% |
| 5 | Gabinete de Auditoria Interna | 34.948,22 | 0,0% |
| 600 | Direcção Municipal de Desenvolv. Organizacional | 195.796,53 | 0,2% |
| 601 | Departamento de Modernização e Desenvolvimento | 678.027,32 | 0,7% |
| 602 | Departamento de Recursos Humanos | 23.877.692,47 | 25,6% |
| 603 | Departamento de Finanças e Património | 6.321.163,72 | 6,8% |
| 700 | Direcção Municipal de Administração do Território | 88.235,73 | 0,1% |
| 701 | Departamento de Planeamento Territorial | 518.070,63 | 0,6% |
| 702 | Departamento de Gestão Urbanística e Renov. Urbana | 488.098,91 | 0,5% |
| 703 | Departamento de Ambiente e Qualidade de Vida | 5.126.657,19 | 5,5% |
| 704 | Departamento de Obras e Infra-Estruturas | 16.570.937,71 | 17,8% |
| 8 | Departamento de Habitação | 1.548.402,69 | 1,7% |
| 9 | Departamento de Desenv. Social, Família e Educação | 3.525.984,79 | 3,8% |
| 10 | Departamento de Desporto e Juventude | 2.062.587,13 | 2,2% |
| 11 | Departamento de Cultura | 1.192.443,46 | 1,3% |
| 12 | Polícia Municipal | 152.761,13 | 0,2% |
| 13 | Companhia de Bombeiros Sapadores | 874.623,53 | 0,9% |
| 14 | Serviço de Protecção Civil | 113.973,15 | 0,1% |
| TOTAL | | 93.242.764,54 | 100,0% |

As unidades orgânicas com melhor percentagem de execução foram:

- Administração Autárquica (32%),
- Departamento de Recursos Humanos (25,6%),
- Departamento de Obras e Infraestruturas (17,8%)

EVOLUÇÃO DA RECEITA E DA DESPESA MUNICIPAL

No quadriênio 2009/2012, as receitas e as despesas municipais, respetivamente, cobradas e pagas, tiveram a evolução que se encontra expressa no quadro seguinte:

Unid.: euro

| RÚBRICAS | VALORES BRUTOS | | | | VARIÇÃO 2011/2012 | % VARIÇÃO |
|--|-------------------|-------------------|--------------------|-------------------|----------------------|---------------|
| | 2009 | 2010 | 2011 | 2012 | | |
| 1. Saldo inicial (Gerência Anterior) | 1.962.091 | 1.798.842 | 2.998.782 | 2.457.347 | -541.435 | -18,06% |
| 2. Reposições não abatidas nos pagamentos | 11.216 | 73.539 | 71.769 | 97.878 | 26.109 | 36,38% |
| 3. Receita Corrente Cobrada Bruta | 77.042.338 | 72.057.884 | 75.462.145 | 71.308.900 | -4.153.245 | -5,50% |
| 4. Despesa Corrente Total Paga | 71.050.348 | 65.661.531 | 65.248.031 | 61.432.039 | -3.815.992 | -5,85% |
| 5. Receitas de Capital Brutas Cobradas | 20.209.957 | 17.331.474 | 22.992.544 | 24.430.415 | 1.437.871 | 6,25% |
| 6. Despesas de Capital Totais Pagas | 26.376.412 | 22.601.426 | 33.819.862 | 31.810.726 | -2.009.137 | -5,94% |
| 7. RECEITA TOTAL DISPONÍVEL (1+2+3+5) | 99.225.602 | 91.261.739 | 101.525.240 | 98.294.540 | -3.230.700 | -3,2% |
| 8. DESPESA TOTAL PAGA (4+6) | 97.426.760 | 88.262.957 | 99.067.893 | 93.242.765 | -5.825.128 | -5,9% |
| 9. MARGEM (7-8) | 1.798.842 | 2.998.782 | 2.457.347 | 5.051.775 | 2.594.428 | 105,6% |

A receita total disponível teve uma diminuição, de 2011 para 2012, de 3.230.700 €. Esta evolução na cobrança da receita têm dado origem a movimentos de igual sentido ao nível da despesa municipal paga.

As margens verificadas entre as Receitas Totais Disponíveis e a Despesas Totais Pagas em cada exercício resultam no saldo de gerência que é transitado para o exercício seguinte e que, no exercício económico em análise, aumentou 105% passando como saldo para 2013 o montante de 5.051.775 €.

EQUILÍBRIO ORÇAMENTAL

O POCAL consagra no ponto 3.1.1. o princípio do equilíbrio orçamental para as Autarquias, ao estabelecer que o orçamento deve prever as receitas para cobrir as despesas, impondo uma mera igualdade contabilística. Obriga também a que as receitas correntes sejam, pelo menos, iguais às despesas correntes.

Atendendo apenas à execução orçamental, verificamos no quadro abaixo que a Câmara Municipal tem cumprido o princípio do equilíbrio orçamental total e corrente, pois, em todos os anos em apreço, os valores das receitas totais (somado o saldo de gerência anterior) e correntes foram superiores, respetivamente, ao das correspondentes despesas.

Unid.: euro

| RÚBRICAS | VALORES BRUTOS | | | | VARIÇÃO 2011/2012 | % VARIÇÃO |
|---|-------------------|-------------------|-------------------|-------------------|----------------------|---------------|
| | 2009 | 2010 | 2011 | 2012 | | |
| Saldo inicial (Gerência Anterior) | 1.962.091 | 1.798.842 | 2.998.782 | 2.457.347 | -541.435 | -18,06% |
| Receita Bruta Cobrada | 97.263.511 | 89.462.897 | 98.526.458 | 95.837.193 | -2.689.265 | -2,73% |
| Receita Corrente | 77.042.338 | 72.057.884 | 75.462.145 | 71.308.900 | -4.153.245 | -5,50% |
| Receitas de Capital | 20.209.957 | 17.331.474 | 22.992.544 | 24.430.415 | 1.437.871 | 6,25% |
| Outras Receitas | 11.216 | 73.539 | 71.769 | 97.878 | 26.109 | 36,38% |
| Despesa Total Paga | 97.426.760 | 88.262.957 | 99.067.893 | 93.242.765 | -5.825.128 | -5,88% |
| Despesa Corrente Paga | 71.050.348 | 65.661.531 | 65.248.031 | 61.432.039 | -3.815.992 | -5,85% |
| Despesa de Capital Paga | 26.376.412 | 22.601.426 | 33.819.862 | 31.810.726 | -2.009.137 | -5,94% |
| POUPANÇA CORRENTE (RC-DC) | 5.991.990 | 6.396.353 | 10.214.114 | 9.876.861 | -337.253 | -3,3% |
| SALDO DE CAPITAL ((R.CAP+O.REC.)-D.CAP)-SGANT. | -4.193.148 | -3.397.571 | -7.756.767 | -4.825.086 | 2.931.682 | -37,8% |
| POUPANÇA GERAL | 1.798.842 | 2.998.782 | 2.457.347 | 5.051.775 | 2.594.429 | 105,6% |

COMPOSIÇÃO E EVOLUÇÃO DA DÍVIDA BANCÁRIA E DO PASSIVO

A composição e evolução da dívida permitem-nos concluir que houve um aumento de 5% na dívida de empréstimos de MLP que resulta da utilização do empréstimo contraído para financiamento do projeto do convento de são francisco.

As outras dívidas a terceiros de MLP diminuíram 17,73% (- 245.104 €), assim como a de CP que diminuiu 15% (- 2.249.157 €).

Apesar de ter vindo a ser contraído um empréstimo de CP todos os anos para equilíbrio de tesouraria, estes têm sido amortizados na totalidade até ao final do ano a que respeitam, fazendo com que essa dívida seja flutuante e não fundada.

Composição e Evolução do Passivo de MLP e da Dívida Bancária

Unid.: euro

| DESCRIÇÃO | | VALORES BRUTOS | | | | VARIÇÃO 2011/2012 | % VARIÇÃO |
|-------------------------------|-----------------------------------|----------------|------------|------------|------------|----------------------|--------------|
| | | 2009 | 2010 | 2011 | 2012 | | |
| Dívida Financeira | Empréstimo de MLP | 53.287.484 | 53.542.141 | 52.572.951 | 55.369.116 | 2.796.165 | 5,32% |
| | Empréstimo de Cp | 0 | 0 | 0 | 0 | 0 | 0,00% |
| | Empréstimo de MLP, exigíveis a Cp | 0 | 3.492.131 | 3.468.988 | 3.439.584 | -29.404 | -0,85% |
| | Leasing | 0 | 0 | 0 | 0 | 0 | 0,00% |
| SUBTOTAL | | 53.287.484 | 57.034.272 | 56.041.939 | 58.808.700 | 2.766.761 | 4,94% |
| Outras Dívidas a Terceiros | MLP | 1.129.493 | 2.082.503 | 1.382.148 | 1.137.044 | -245.104 | -17,73% |
| | CP (sem/ Op. Tesour.) | 13.724.142 | 12.385.165 | 14.994.929 | 12.745.772 | -2.249.157 | -15,00% |
| SUBTOTAL | | 14.853.635 | 14.467.668 | 16.377.077 | 13.882.816 | -2.494.261 | -15,23% |
| TOTAL | | 68.141.119 | 71.501.940 | 72.419.016 | 72.691.516 | 272.500 | 0,4% |

O Passivo Bancário da CMC, em 31 de Dezembro de 2012 estava constituído da seguinte forma:

Unid.: euro

| Caracterização do empréstimo | Data de aprovação pela A.M. | Data de contratação do empréstimo | Finalidade do Empréstimo | Capital | Encargos do ano | | | Dívida em 1 de Janeiro 2012 | Dívida em 31 de Dezembro de 2012 |
|---------------------------------|-----------------------------------|---|---|---------------|-----------------|--------------|---------------|-----------------------------------|--|
| | | | | Contratado | Amortização | Juros | Total | | |
| M. Longo Prazo | 28.09.93 | 12.10.93 | Const.104 fogos na Qª da Rosa-Ingote-CMC | 3.240.595,17 | 169.408,94 | 18.091,06 | 187.500,00 | 1.686.719,09 | 1.517.310,15 |
| " | 29.12.98 | 10.05.99 | Água e Saneamento/AC, Águas de Coimbra E.M. | 1.860.216,88 | 406.926,37 | 6.960,27 | 413.886,64 | 406.926,37 | 0,00 |
| " | 27.02.02 | 04.06.02 | Construção do Novo Estádio Municipal/Euro 2004 | 35.000.000,00 | 1.576.576,58 | 243.107,32 | 1.819.683,90 | 25.225.225,19 | 23.648.648,61 |
| " | 20.06.05 | 28.07.05 | Plano Plurianual Investimentos 2005 | 2.086.715,00 | 109.827,10 | 27.615,75 | 137.442,85 | 1.537.579,50 | 1.427.752,40 |
| " | 29.11.05 | 14.12.05 | Prog. de Financiamento para acesso à Habitação (PROHABITA-2006) | 114.471,60 | 5.893,29 | 638,28 | 6.531,57 | 89.745,91 | 83.863,94 |
| " | 20.06.06 | 24.07.06 | Plano Plurianual Investimentos 2006 | 2.640.581,00 | 138.977,94 | 36.789,20 | 175.767,14 | 2.084.669,24 | 1.945.691,30 |
| " | 27.12.06 | 11.01.07 | Prog. de Financiamento para acesso à Habitação (PROHABITA/2007) | 256.644,00 | 12.500,70 | 1.625,78 | 14.126,48 | 205.366,94 | 192.866,24 |
| " | 23.04.07 | 04.06.07 | Plano Plurianual Investimentos 2007 | 12.500.000,00 | 657.894,74 | 104.601,40 | 762.496,14 | 10.526.315,78 | 9.868.421,04 |
| " | 30.12.08 | 11.02.09 | Plano Plurianual Investimentos 2009 | 12.500.000,00 | 654.410,64 | 353.909,74 | 1.008.320,38 | 11.779.391,52 | 11.124.980,88 |
| " | 02.03.11 | 14.03.11 | Centro de Convenções e Espaço Cultural do Convento S. Francisco - | 2.650.000,00 | 0,00 | 110.404,75 | 110.404,75 | 1.250.000,00 | 2.500.000,00 |
| " | 02.03.11 | 14.03.11 | Centro de Convenções e Espaço Cultural do Convento S. Francisco - | 2.650.000,00 | 0,00 | 107.219,49 | 107.219,49 | 1.250.000,00 | 2.500.000,00 |
| " | 29.06.10 | 09.08.10 | SMTUC - Novo Sistema de Bilhética e Simulador de Condução | 1.000.000,00 | 0,00 | 10.390,98 | 10.390,98 | 0,00 | 559.581,78 |
| Curto Prazo | | 06.02.12 | Santander-Totta / Curto Prazo | 5.000.000,00 | 9.950.000,00 | 133.269,49 | 10.083.269,49 | 0,00 | 0,00 |
| Total | | | | 81.499.223,65 | 13.682.416,30 | 1.154.623,51 | 14.837.039,81 | 56.041.939,54 | 55.369.116,34 |

INDICADORES ORÇAMENTAIS

Unid.: euro

| Quadro - Indicadores Orçamentais | | | | | | | | | |
|---|---|------------|------------|------------|------------|-------------------------|-------------|---|--|
| INDICADORES | | 2009 | 2010 | 2011 | 2012 | VAR % 2011 / 2012 | OBSERVAÇÕES | | |
| A - Rácios de Estrutura da Receita | | | | | | | | | |
| 1 | Receita Corrente Cobrada Bruta | 77.042.338 | 72.057.884 | 75.462.145 | 71.308.900 | 74,4% | -2,2% | Mede o peso da Receita Corrente Cobrada Bruta na Receita Total Cobrada, não incluindo o saldo de gerência que transitou do ano anterior | |
| | Receita Total Cobrada no ano (não incluindo saldo orç. inicial) | 97.263.511 | 89.462.897 | 98.526.457 | 95.837.193 | | | | |
| 2 | Impostos Directos Cobrados Brutos | 37.821.544 | 38.343.874 | 39.776.069 | 38.844.479 | 40,5% | 0,2% | Permite apurar o peso dos Impostos Directos Cobrados Brutos face à Receita Total Cobrada, não incluindo o saldo de gerência que transitou do ano anterior | |
| | Receita Total Cobrada no ano (não incluindo saldo orç. inicial) | 97.263.511 | 89.462.897 | 98.526.457 | 95.837.193 | | | | |
| 3 | Passivos Financeiros Cobrados (Receita) | 9.711.326 | 10.622.476 | 10.461.000 | 13.009.582 | 53,3% | 7,8% | Mede o peso dos Passivos Financeiros Cobrados (Receita proveniente de empréstimos bancários) no total das Receitas de Capital Cobradas Brutas | |
| | Receitas de Capital Cobradas Brutas | 20.209.957 | 17.331.474 | 22.992.544 | 24.430.415 | | | | |
| 4 | Venda de Bens e Serviços Correntes | 1.403.020 | 1.388.672 | 2.359.490 | 1.868.399 | 1,9% | -0,4% | Permite apurar a relação entre a Venda de Bens e Serviços Cobrados Brutos e a Receita Total Cobrada no ano (não incluindo saldo orç. inicial) | |
| | Receita Total Cobrada no ano (não incluindo saldo orç. inicial) | 97.263.511 | 89.462.897 | 98.526.457 | 95.837.193 | | | | |
| B - Rácios de Estrutura da Despesa | | | | | | | | | |
| 5 | Despesas de Capital Pagas | 26.376.412 | 22.601.426 | 33.819.862 | 31.810.726 | 34,1% | 0,0% | Mede a importância das Despesas de Capital Pagas face às Despesas Totais Pagas | |
| | Despesas Totais Pagas | 97.426.760 | 88.262.956 | 99.067.893 | 93.242.765 | | | | |
| 6 | Aquisição de Bens de Capital | 14.395.292 | 11.146.795 | 14.951.155 | 13.898.747 | 14,9% | -0,2% | Mede a importância da Aquisição de Bens de Capital na Despesa Total Paga | |
| | Despesa Total Pagas | 97.426.760 | 88.262.956 | 99.067.893 | 93.242.765 | | | | |
| 7 | Transferências de Capital Pagas | 6.419.101 | 3.139.511 | 4.014.695 | 3.568.149 | 3,8% | -0,2% | Mede a importância das Transferências de Capital Pagas face à Despesa Total Paga | |
| | Despesa Total Paga | 97.426.760 | 88.262.956 | 99.067.893 | 93.242.765 | | | | |
| 8 | Despesas com Pessoal Pagas | 29.407.120 | 30.092.982 | 28.282.050 | 25.108.042 | 40,9% | -2,5% | Permite apurar o impacto das Despesas com Pessoal Pagas na Despesa Corrente Total Paga | |
| | Despesa Corrente Paga | 71.050.348 | 65.661.531 | 65.248.031 | 61.432.039 | | | | |
| 9 | Despesas com Pessoal Pagas | 29.407.120 | 30.092.982 | 28.282.050 | 25.108.042 | 26,9% | -1,6% | Permite apurar o impacto das Despesas com Pessoal Pagas na Despesa Total Paga | |
| | Despesa Total Paga | 97.426.760 | 88.262.956 | 99.067.893 | 93.242.765 | | | | |
| 10 | Aquisição de Bens e Serviços Correntes | 19.633.378 | 22.405.578 | 22.283.886 | 22.119.771 | 23,7% | 1,2% | Mede o impacto das Aquisição de Bens e Serviços Correntes na Despesa Total Paga | |
| | Despesa Total Paga | 97.426.760 | 88.262.956 | 99.067.893 | 93.242.765 | | | | |
| 11 | Serviço da Dívida Pago / Amortizações de Capital | 5.218.500 | 6.875.688 | 11.454.181 | 13.682.416 | 14,7% | 3,1% | Apura no total da Despesa Total Paga, qual a percentagem que foi destinada ao Serviço da Dívida, às Amortizações de Capital (10. Passivos Financeiros) | |
| | Despesa Total Paga | 97.426.760 | 88.262.956 | 99.067.893 | 93.242.765 | | | | |
| 12 | Encargos Financeiros Pagos | 1.867.813 | 952.737 | 1.392.705 | 1.440.595 | 2,3% | 0,2% | Apura no total da Despesa Corrente Paga, qual a percentagem que foi destinada aos Encargos Financeiros (3. Juro e outros Encargos) | |
| | Despesa Corrente Paga | 71.050.348 | 65.661.531 | 65.248.031 | 61.432.039 | | | | |

Unid.: euro

| C - Rádios de Financiamento da Despesa | | | | | | | | | | | |
|--|---|-------------|--------|-------------|--------|-------------|--------|-------------|--------|--------|---|
| 13 | Despesas com Pessoal Pagas | 29.407.120 | 38,2% | 30.092.982 | 41,8% | 28.282.050 | 37,5% | 25.108.042 | 35,2% | -2,3% | Medo o impacto das Despesas com Pessoal Pagas face à Receita Corrente Cobrada Bruta |
| | Receita Corrente Cobrada Bruta | 77.042.338 | | 72.057.884 | | 75.462.145 | | 71.308.900 | | | |
| 14 | Despesas com Pessoal Pagas | 29.407.120 | 30,2% | 30.092.982 | 33,6% | 28.282.050 | 28,7% | 25.108.042 | 26,2% | -2,5% | Medo o impacto das Despesas com Pessoal Pagas face à Receita Total Cobrada no ano (não incluindo saldo orç. inicial) |
| | Receita Total Cobrada no ano (não incluindo saldo orç. inicial) | 97.263.511 | | 89.462.897 | | 98.526.457 | | 95.837.193 | | | |
| 15 | Despesa Corrente Paga | 71.050.348 | 92,2% | 65.661.531 | 91,1% | 65.248.031 | 86,5% | 61.432.039 | 86,1% | -0,3% | Apura a relação entre a Despesa Corrente Paga e a Receita Corrente Cobrada Bruta, ou seja, o equilíbrio corrente |
| | Receita Corrente Cobrada Bruta | 77.042.338 | | 72.057.884 | | 75.462.145 | | 71.308.900 | | | |
| 16 | Aquisição de Bens e Serviços Correntes | 19.633.378 | 25,5% | 22.405.578 | 31,1% | 22.283.886 | 29,5% | 22.119.771 | 31,0% | 1,5% | Medo o impacto da Aquisição de Bens e Serviços Correntes face à Receita Corrente Bruta Cobrada |
| | Receita Corrente Cobrada Bruta | 77.042.338 | | 72.057.884 | | 75.462.145 | | 71.308.900 | | | |
| 17 | Subsídios Correntes Pagos | 5.658.713 | 7,3% | 5.768.380 | 8,0% | 5.477.908 | 7,3% | 5.763.846 | 8,1% | 0,8% | Apura o impacto dos Subsídios Correntes Pagos na Receita Corrente Cobrada Bruta |
| | Receita Corrente Cobrada Bruta | 77.042.338 | | 72.057.884 | | 75.462.145 | | 71.308.900 | | | |
| 18 | Despesas de Capital Pagas | 26.376.412 | 130,5% | 22.601.426 | 130,4% | 33.819.862 | 147,1% | 31.810.726 | 130,2% | -16,9% | Medo o impacto das Despesas de Capital Pagas nas Receitas de Capital Cobradas Brutas |
| | Receitas de Capital Cobradas Brutas | 20.209.957 | | 17.331.474 | | 22.992.544 | | 24.430.415 | | | |
| D - Outros Rádios Orçamentais | | | | | | | | | | | |
| 19 | Receita Total Disp.(inclui saldo orçamental inicial) | 99.225.602 | 101,8% | 91.261.739 | 103,4% | 101.525.240 | 102,5% | 98.294.539 | 105,4% | 2,9% | Mede a capacidade das receitas totais cobrirem as despesas totais |
| | Despesa Total Paga | 97.426.760 | | 88.262.956 | | 99.067.893 | | 93.242.765 | | | |
| 20 | Receita Corrente Cobrada Bruta | 77.042.338 | 108,4% | 72.057.884 | 109,7% | 75.462.145 | 115,7% | 71.308.900 | 116,1% | 0,4% | Mede a capacidade das receitas correntes cobradas, cobrirem as despesas correntes pagas |
| | Despesa Corrente Paga | 71.050.348 | | 65.661.531 | | 65.248.031 | | 61.432.039 | | | |
| 21 | Receita Corrente Cobrada Bruta | 77.042.338 | 79,2% | 72.057.884 | 80,5% | 75.462.145 | 76,6% | 71.308.900 | 74,4% | -2,2% | Medo o peso das receitas correntes nas receitas totais cobradas no exercício |
| | Receita Total Cobrada no ano (não incluindo saldo orç. inicial) | 97.263.511 | | 89.462.897 | | 98.526.457 | | 95.837.193 | | | |
| 22 | Despesa Corrente Paga | 71.050.348 | 72,9% | 65.661.531 | 74,4% | 65.248.031 | 65,9% | 61.432.039 | 65,9% | 0,0% | Medo o peso das despesas correntes nas despesas totais pagas |
| | Despesa Total Paga | 97.426.760 | | 88.262.956 | | 99.067.893 | | 93.242.765 | | | |
| 23 | Receita Bruta Total Cobrada - Passivos Financeiros Cobrados | 89.514.276 | 91,9% | 80.639.263 | 91,4% | 91.064.240 | 91,9% | 85.284.957 | 91,5% | -0,5% | Medo o grau de cobertura das despesas totais pelas receitas da autarquia que não são provenientes de empréstimos |
| | Despesa Total Paga | 97.426.760 | | 88.262.956 | | 99.067.893 | | 93.242.765 | | | |
| 24 | Receitas Próprias Cobradas | 60.949.543 | 62,6% | 54.102.966 | 61,3% | 60.007.987 | 60,6% | 54.156.711 | 58,1% | -2,5% | Medo o grau de cobertura das despesas totais pelas receitas próprias (ou seja, o valor total das receitas abatido das transferências recebidas e dos passivos financeiros) e controladas directamente |
| | Despesa Total Paga | 97.426.760 | | 88.262.956 | | 99.067.893 | | 93.242.765 | | | |
| 25 | Passivos Financeiros Cobrados (Receita) | 9.711.326 | 9,8% | 10.622.476 | 11,6% | 10.461.000 | 10,3% | 13.009.582 | 13,2% | 2,9% | Mede a importância dos empréstimos de terceiros na receita total Cobrada da autarquia |
| | Receita Bruta Total Cobrada | 99.225.602 | | 91.261.739 | | 101.525.240 | | 98.294.539 | | | |
| 26 | Passivos Financeiros Cobrados (Receita) | 9.711.326 | 10,0% | 10.622.476 | 12,0% | 10.461.000 | 10,6% | 13.009.582 | 14,0% | 3,4% | Medo o grau de cobertura das despesas totais pelas receitas da autarquia provenientes de empréstimos de terceiros |
| | Despesa Total Paga | 97.426.760 | | 88.262.956 | | 99.067.893 | | 93.242.765 | | | |
| 27 | Passivos Financeiros + Juros e Outros Encargos | 7.086.313 | 7,3% | 7.828.425 | 8,9% | 12.846.886 | 13,0% | 15.123.011 | 16,2% | 3,3% | Medo o peso da despesa com os custos financeiros (juros+amortizações) dos empréstimos de médio e longo e outras despesas consideradas nas rubricas 03 e 10 orçamental na despesa total |
| | Despesa Total Paga | 97.426.760 | | 88.262.956 | | 99.067.893 | | 93.242.765 | | | |
| 28 | Amortização de Empréstimos de MLP | 1.311.083 | 1,3% | 2.875.688 | 3,3% | 3.493.181 | 3,5% | 3.732.416 | 4,0% | 0,5% | Permite apurar o peso da amortização de empréstimos de médio e longo prazo no conjunto das despesas da autarquia local |
| | Despesa Total Paga | 97.426.760 | | 88.262.956 | | 99.067.893 | | 93.242.765 | | | |
| 29 | Serviço da Dívida de Empréstimos de MLP | 2.922.883 | 2,9% | 3.532.052 | 3,9% | 4.443.876 | 4,4% | 4.753.770 | 4,8% | 0,5% | Medo o peso dos custos financeiros (juros+amortizações) decorrentes de empréstimos de médio e longo prazo na receita total da autarquia |
| | Receita Bruta Total Cobrada | 99.225.602 | | 91.261.739 | | 101.525.240 | | 98.294.539 | | | |
| 30 | Serviço da Dívida de Empréstimos de MLP | 2.922.883 | 20 € | 3.532.052 | 25 € | 4.443.876 | 31 € | 4.753.770 | 33 € | 216,1% | Permite apurar o custo do serviço da dívida de empréstimos de médio e longo prazo por "per capita". Nota: os dados da população residente têm como fonte o INE. À falta de dados referentes a 2009 e 2010, assumiu-se os dados de 2008. |
| | População | 143.396 | | 143.396 | | 143.396 | | 143.396 | | | |
| 31 | Despesa Total Paga | 97.426.760 | 81,1% | 88.262.956 | 80,8% | 99.067.893 | 82,6% | 93.242.765 | 90,0% | 7,4% | Permite apurar a relação entre as despesas pagas e os compromissos totais assumidos quer se encontrem facturados ou não, no mesmo exercício |
| | Compromissos Assumidos para o Exercício | 120.121.407 | | 109.240.695 | | 119.963.170 | | 103.567.705 | | | |
| 32 | Dívida Financeira de MLP | 53.287.484 | 59,5% | 57.034.272 | 70,7% | 56.041.940 | 61,5% | 56.041.940 | 65,7% | 4,2% | Somatório do capital em dívida dos emprést. Obrigacionistas e de médio e longo prazos, do capital em dívida dos contratos de leasing / Receita total disponível deduzida da rubrica orçamental "12. Passivos Financeiros - Emprést. Contratados a médio e longo prazo |
| | Receita Bruta Total Cobrada - Passivos Financeiros Cobrados | 89.514.276 | | 80.639.263 | | 91.064.240 | | 85.284.957 | | | |

RATEIO E LIMITES DE ENDIVIDAMENTO MUNICIPAL

O cálculo dos limites de endividamento encontra-se definido nos artigos 37.º e 39.º da Lei n.º 2/2007, de 15 de Janeiro (LFL - Lei das Finanças Locais).

No quadriénio 2009/2012, o Município de Coimbra apresentava as seguintes margens face aos seus limites de CP; MLP e de Endividamento Líquido.

Limites de Endividamento Municipal

Unid.: euro

| SITUAÇÃO FACE AOS LIMITES DE ENDIVIDAMENTO MUNICIPAL | | 2009 | 2010 | 2011 | 2012* | VARIAÇÃO 2011/2012 | % VARIAÇÃO | OBSERVAÇÕES |
|--|---------|------------|------------|------------|-----------|--------------------|------------|---------------------------|
| ENDIVIDAMENTO DE CURTO PRAZO | Excesso | | | | | | | Artigo 39.º, n.º 1 da LFL |
| | Margem | 5.246.252 | 5.468.881 | 5.376.538 | 5.492.076 | 115.538 | 2,15% | |
| ENDIVIDAMENTO DE MÉDIO E LONGO PRAZOS | Excesso | | | | | | | Artigo 39.º, n.º 2 da LFL |
| | Margem | 13.718.903 | 15.036.521 | 16.703.787 | 9.011.670 | -7.692.117 | -46,05% | |
| ENDIVIDAMENTO LÍQUIDO* | Excesso | | | | | | | Artigo 37.º, n.º 1 da LFL |
| | Margem | 65.578.155 | 68.361.017 | 67.206.728 | 5.514.018 | | | |

***Nota:** A margem face ao limite do Endividamento Líquido do ano 2012 não pode ser comparada directamente com os anos anteriores devido a alterações no critério de apuramento da mesma.

Até ao ano 2012, o limite de Endividamento Líquido era calculado tendo por base as receitas Municipais do ano anterior, sendo o limite 125% desse valor. A margem sobre o Endividamento Líquido era calculado tendo por base a diferença entre o valor de Endividamento apurado e o limite calculado.

Para o ano 2012, o limite ao Endividamento Líquido tem por referência o Endividamento Líquido verificado no término do ano anterior, sendo a margem apurada pela diferença entre esse valor e o Endividamento Líquido calculado no término de 2012.

GRANDES OPÇÕES DO PLANO

Os mapas e gráficos seguintes permitem analisar a despesa por objetivos e programas das Grandes Opções do Plano (GOP) incluindo as Despesas de Investimento (PPI) e as Despesas Correntes e Transferências de Capital (AMR).

Execução das GOP por Objetivos e Programas - 2012

Unid.: euro

| Ob. | Prog | Designação | Financiamento Definido | Realizado Total | Peso % | TX Execução |
|----------|------|--|------------------------|------------------------|---------------|--------------|
| 1 | | PLANEAMENTO, REABILITAÇÃO E QUALIFICAÇÃO | 32.863.840,20 € | 15.855.738,89 € | 33,1% | 48,2% |
| 1 | 1 | Ordenamento Territorial e Planeamento | 497.422,00 € | 121.210,59 € | 0,3% | 24,4% |
| 1 | 2 | Acções de Desenvolvimento e Qualificação Urbana | 5.472.518,00 € | 3.281.732,68 € | 6,9% | 60,0% |
| 1 | 3 | Prom. Habit., Reconst. e Renov. Urbana | 4.810.286,00 € | 1.600.379,17 € | 3,3% | 33,3% |
| 1 | 4 | Reabilitação Urbana dos Centros Históricos | 4.487.076,76 € | 509.077,83 € | 1,1% | 11,3% |
| 1 | 5 | Abastecimento de Água e Saneamento | 5.634.188,00 € | 3.750.337,93 € | 7,8% | 66,6% |
| 1 | 6 | Infraestruturas Sanitárias e Higiene Pública | 6.173.972,00 € | 4.235.270,43 € | 8,8% | 68,6% |
| 1 | 7 | Ambiente, Espaços Verdes e Jardins | 1.153.769,00 € | 314.012,49 € | 0,7% | 27,2% |
| 1 | 8 | Programa Polis | 139.206,00 € | 3.314,84 € | 0,0% | 2,4% |
| 1 | 9 | Organização e Modernização Administrativa | 2.996.649,44 € | 1.450.294,65 € | 3,0% | 48,4% |
| 1 | 10 | Protecção Civil | 1.498.753,00 € | 590.108,28 € | 1,2% | 39,4% |
| 2 | | ESTRUT. TERRITÓRIO E DESENV. SÓCIO-ECON. | 23.847.569,59 € | 12.105.861,89 € | 25,3% | 50,8% |
| 2 | 1 | Desenv. Económico Apoio Act. Empresarial | 710.077,00 € | 90.639,00 € | 0,2% | 12,8% |
| 2 | 2 | Fomento Act. Sócio-Económica Local. Económica | 176.845,00 € | 100.142,91 € | 0,2% | 56,6% |
| 2 | 3 | Dinamização e Promoção do Turismo | 1.288.941,00 € | 1.250.724,53 € | 2,6% | 97,0% |
| 2 | 4 | Acessibilidades/Vias Estruturantes | 1.338.871,00 € | 362.486,05 € | 0,8% | 27,1% |
| 2 | 5 | Acessibilidades/Vias Complementares | 461.586,00 € | 260.333,10 € | 0,5% | 56,4% |
| 2 | 6 | Ordenamento de Tráfego e Circulação | 682.404,00 € | 100.609,09 € | 0,2% | 14,7% |
| 2 | 7 | Conservação e Manutenção de Vias | 1.116.243,00 € | 710.775,81 € | 1,5% | 63,7% |
| 2 | 8 | Eléctrico Rápido de Superfície (MLM) | 50,00 € | 0,00 € | 0,0% | 0,0% |
| 2 | 9 | Projectos, Equip. e Infraest. Estruturantes (outros) | 18.072.552,59 € | 9.230.151,40 € | 19,3% | 51,1% |
| 3 | | CIDADE SOLIDÁRIA E SAUDÁVEL | 14.586.226,00 € | 11.507.179,58 € | 24,0% | 78,9% |
| 3 | 1 | Descentralização e Apoio às Juntas Freguesia | 6.061.220,00 € | 4.428.596,82 € | 9,3% | 73,1% |
| 3 | 2 | Função Social do Transporte Público | 7.334.744,00 € | 6.585.824,84 € | 13,8% | 89,8% |
| 3 | 3 | Acção Social e Família | 1.019.760,00 € | 411.240,40 € | 0,9% | 40,3% |
| 3 | 4 | Apoio ao Múncipe | 7.550,00 € | 0,00 € | 0,0% | 0,0% |
| 3 | 5 | Melhoria do Atendimento aos Múncipes | 45.016,00 € | 22.431,41 € | 0,0% | 49,8% |
| 3 | 6 | Acções de Geminção e Cooperação | 117.936,00 € | 59.086,11 € | 0,1% | 50,1% |
| 4 | | AFIRMAÇÃO DA CULTURA | 2.990.572,00 € | 1.479.853,29 € | 3,1% | 49,5% |
| 4 | 1 | Valorização do Património Histórico e Cultural | 445.092,00 € | 21.227,91 € | 0,0% | 4,8% |
| 4 | 2 | Promoção dos Produtos Culturais de Coimbra | 108.138,00 € | 40.342,17 € | 0,1% | 37,3% |
| 4 | 3 | Difusão do Livro e da Leitura | 202.093,00 € | 154.086,14 € | 0,3% | 76,2% |
| 4 | 4 | Espaços Culturais | 126.978,00 € | 43.840,46 € | 0,1% | 34,5% |
| 4 | 5 | Animação | 56.512,00 € | 23.618,62 € | 0,0% | 41,8% |
| 4 | 6 | Iniciativas Culturais Relevantes | 1.313.380,00 € | 599.067,55 € | 1,3% | 45,6% |
| 4 | 7 | Apoio ao Associativismo Cultural | 738.379,00 € | 597.670,44 € | 1,2% | 80,9% |
| 5 | | EDUCAÇÃO, DESPORTO E TEMPOS LIVRES | 12.109.401,00 € | 6.916.130,26 € | 14,4% | 57,1% |
| 5 | 1 | Igualdade de Oportunidades para a Educação | 4.192.771,00 € | 2.452.249,24 € | 5,1% | 58,5% |
| 5 | 2 | Educação Pré-Escolar | 36.002,00 € | 10.631,66 € | 0,0% | 29,5% |
| 5 | 3 | Ensino Básico e Secundário | 1.007.917,00 € | 325.706,78 € | 0,7% | 32,3% |
| 5 | 4 | Projectos Complementares de Natureza Educativa | 1.945.483,00 € | 1.215.615,72 € | 2,5% | 62,5% |
| 5 | 5 | Instalações e Equipamentos Desportivos | 2.908.035,00 € | 1.543.170,19 € | 3,2% | 53,1% |
| 5 | 6 | Fomento e Formação Desportivos | 1.708.410,00 € | 1.261.834,22 € | 2,6% | 73,9% |
| 5 | 7 | Juventude, Lazer e Prev. das Toxicodependências | 310.783,00 € | 106.922,45 € | 0,2% | 34,4% |
| | | TOTAL GERAL | 86.397.608,79 € | 47.864.763,91 € | 100,0% | 55,4% |

As Grandes Opções do Plano obtiveram uma taxa de execução de 55,4%.

Os objetivos das GOP com taxas de execução mais elevadas foram:

a) Obj. 03 – Cidade Solidária e Saudável (78,9%), com destaque para a taxa de execução dos programas “Função Social do Transporte Público” e “Descentralização e apoio às Juntas de Freguesia (89,8% e 73,1% respetivamente),

b) Obj. 05 – Educação, Desporto e Tempos Livres (57,1%) para o que contribuem os programas “Fomento e Formação Desportivos” (73,9%), “Projectos Complementares de Natureza Educativa” (62,5%) e “Igualdades de Oportunidades para a Educação” (58,5%).

PLANO PLURIANUAL DE INVESTIMENTOS

Nesta secção, apresenta-se a despesa do Plano Plurianual de Investimentos (PPI).

Execução do PPI por Objetivos e Programas - 2012

Unid.: euro

| Ob. | Prog | Designação | Financiamento Definido | Realizado Total | Peso % | TX Execução |
|----------|------|--|------------------------|----------------------|---------------|--------------|
| 1 | | PLANEAMENTO, REABILITAÇÃO E QUALIFICAÇÃO | 14.096.186,69 | 3.366.528,35 | 21,6% | 23,9% |
| 1 | 1 | Ordenamento Territorial e Planeamento | 10 | 0 | 0,0% | 0,0% |
| 1 | 2 | Acções de Desenvolvimento e Qualificação Urbana | 1.965.318,00 | 465.491,87 | 3,0% | 23,7% |
| 1 | 3 | Prom. Habit., Reconst. e Renov. Urbana | 3.340.851,00 | 580.221,87 | 3,7% | 17,4% |
| 1 | 4 | Reabilitação Urbana dos Centros Históricos | 4.209.255,00 | 472.139,61 | 3,0% | 11,2% |
| 1 | 5 | Abastecimento de Água e Saneamento | 1.164.142,00 | 914.979,73 | 5,9% | 78,6% |
| 1 | 6 | Infraestruturas Sanitárias e Higiene Pública | 522.424,00 | 110.189,79 | 0,7% | 21,1% |
| 1 | 7 | Ambiente, Espaços Verdes e Jardins | 417.695,00 | 32.697,65 | 0,2% | 7,8% |
| 1 | 8 | Programa Polis | 137.166,00 | 3.314,84 | 0,0% | 2,4% |
| 1 | 9 | Organização e Modernização Administrativa | 1.253.867,69 | 460.027,68 | 2,9% | 36,7% |
| 1 | 10 | Protecção Civil | 1.085.458,00 | 327.465,31 | 2,1% | 30,2% |
| 2 | | ESTRUT. TERRITÓRIO E DESENV. SÓCIO-ECON. | 21.319.472,59 | 10.624.674,41 | 68,0% | 49,8% |
| 2 | 1 | Desenv. Económico Apoio Act. Empresarial | 20.050,00 | 0 | 0,0% | 0,0% |
| 2 | 2 | Fomento Act. Sócio-Económica Local. Económica | 60.005,00 | 44.391,95 | 0,3% | 74,0% |
| 2 | 3 | Dinamização e Promoção do Turismo | 10 | 0 | 0,0% | 0,0% |
| 2 | 4 | Acessibilidades/Vias Estruturantes | 1.338.841,00 | 362.486,05 | 2,3% | 27,1% |
| 2 | 5 | Acessibilidades/Vias Complementares | 461.586,00 | 260.333,10 | 1,7% | 56,4% |
| 2 | 6 | Ordenamento de Tráfego e Circulação | 621.208,00 | 76.479,78 | 0,5% | 12,3% |
| 2 | 7 | Conservação e Manutenção de Vias | 837.782,00 | 650.832,13 | 4,2% | 77,7% |
| 2 | 8 | Eléctrico Rápido de Superfície (MLM) | 20 | 0 | 0,0% | 0,0% |
| 2 | 9 | Projectos, Equip. e Infraest. Estruturantes (outros) | 17.979.970,59 | 9.230.151,40 | 59,1% | 51,3% |
| 3 | | CIDADE SOLIDÁRIA E SAUDÁVEL | 1.049.546,00 | 958.481,11 | 6,1% | 91,3% |
| 3 | 1 | Descentralização e Apoio às Juntas Freguesia | 998.584,00 | 912.846,12 | 5,8% | 91,4% |
| 3 | 2 | Função Social do Transporte Público | 45.645,00 | 45.634,99 | 0,3% | 100,0% |
| 3 | 3 | Acção Social e Família | 5.297,00 | 0 | 0,0% | 0,0% |
| 3 | 4 | Apoio ao Município | 10 | 0 | 0,0% | 0,0% |
| 3 | 5 | Melhoria do Atendimento aos Municípios | 10 | 0 | 0,0% | 0,0% |
| 4 | | AFIRMAÇÃO DA CULTURA | 447.875,00 | 32.854,52 | 0,2% | 7,3% |
| 4 | 1 | Valorização do Património Histórico e Cultural | 356.635,00 | 1.385,86 | 0,0% | 0,4% |
| 4 | 2 | Promoção dos Produtos Culturais de Coimbra | 10 | 0 | 0,0% | 0,0% |
| 4 | 3 | Difusão do Livro e da Leitura | 44.042,00 | 29.252,58 | 0,2% | 66,4% |
| 4 | 4 | Espaços Culturais | 37.688,00 | 0 | 0,0% | 0,0% |
| 4 | 5 | Animação | 8.950,00 | 2.216,08 | 0,0% | 24,8% |
| 4 | 6 | Iniciativas Culturais Relevantes | 20 | 0 | 0,0% | 0,0% |
| 4 | 7 | Apoio ao Associativismo Cultural | 530 | 0 | 0,0% | 0,0% |
| 5 | | EDUCAÇÃO, DESPORTO E TEMPOS LIVRES | 2.769.286,00 | 634.881,22 | 4,1% | 22,9% |
| 5 | 2 | Educação Pré-Escolar | 14.462,00 | 5.503,90 | 0,0% | 38,1% |
| 5 | 3 | Ensino Básico e Secundário | 892.706,00 | 251.216,97 | 1,6% | 28,1% |
| 5 | 4 | Projectos Complementares de Natureza Educativa | 470.712,00 | 94.005,71 | 0,6% | 20,0% |
| 5 | 5 | Instalações e Equipamentos Desportivos | 1.243.397,00 | 247.958,04 | 1,6% | 19,9% |
| 5 | 6 | Fomento e Formação Desportivos | 39.409,00 | 35.023,13 | 0,2% | 88,9% |
| 5 | 7 | Juventude, Lazer e Prev. das Toxicodependências | 108.600,00 | 1.173,47 | 0,0% | 1,1% |
| | | TOTAL PPI | 39.682.366,28 | 15.617.419,61 | 100,0% | 39,4% |

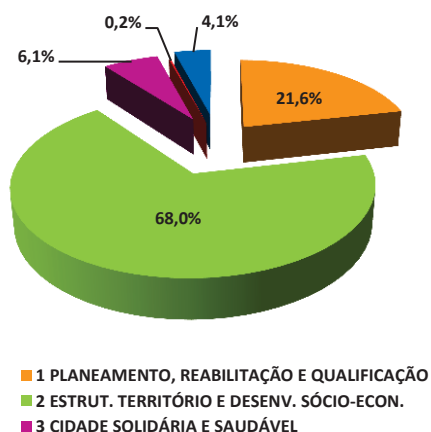

Em termos de PPI, do montante total faturado em 2012, há a destacar os seguintes projetos/ações:

- Centro de Convenções e Espaço Cultural/Convento S. Francisco – Obra: 8.851.887,86 €;
- Centro de Convenções e Espaço Cultural/Convento S. Francisco – Fiscalização: 254.676,74 €;
- Centro de Convenções e Espaço Cultural/Convento S. Francisco – Assistência Técnica: 122.286,63 €;
- Construção/Recuperação de Sedes Junta Freguesia – Ceira (Sede da Junta e Centro de Saúde): 912.846,12 €;
- Requalificação Viária do Concelho: 587.081,32 €;
- Passagem Hidráulica sobre a ex-EN1- Rio dos Fornos: 674.642,49 €;
- PRAUD - Almedina: 311.980,08 €;
- PRAUD – Recuperação Bairro Sousa Pinto: 100.142,43 €;
- Reparação de habitações Urb. Fonte da Talha: 130.023,39 €;
- Reajustamento do Parque Informático: 156.282,91 €;

ATIVIDADES MAIS RELEVANTES

Os quadros seguintes representam a despesa das Atividades Mais Relevantes (AMR).

Execução das AMR por Objetivos e Programas - 2012

Unid.: euro

| Ob. | Prog | Designação | Financiamento Definido | Realizado Total | Peso % | TX Execução |
|----------|------|--|------------------------|------------------------|---------------|--------------|
| 1 | | PLANEAMENTO, REABILITAÇÃO E QUALIFICAÇÃO | 18.767.653,51 € | 12.489.210,54 € | 38,7% | 66,5% |
| 1 | 1 | Ordenamento Territorial e Planeamento | 497.412,00 € | 121.210,59 € | 0,4% | 24,4% |
| 1 | 2 | Acções de Desenvolvimento e Qualificação Urbana | 3.507.200,00 € | 2.816.240,81 € | 8,7% | 80,3% |
| 1 | 3 | Prom. Habit.,Reconst. e Renov. Urbana | 1.469.435,00 € | 1.020.157,30 € | 3,2% | 69,4% |
| 1 | 4 | Reabilitação Urbana dos Centros Históricos | 277.821,76 € | 36.938,22 € | 0,1% | 13,3% |
| 1 | 5 | Abastecimento de Água e Saneamento | 4.470.046,00 € | 2.835.358,20 € | 8,8% | 63,4% |
| 1 | 6 | Infraestruturas Sanitárias e Higiene Pública | 5.651.548,00 € | 4.125.080,64 € | 12,8% | 73,0% |
| 1 | 7 | Ambiente, Espaços Verdes e Jardins | 736.074,00 € | 281.314,84 € | 0,9% | 38,2% |
| 1 | 8 | Programa Polis | 2.040,00 € | 0,00 € | 0,0% | 0,0% |
| 1 | 9 | Organização e Modernização Administrativa | 1.742.781,75 € | 990.266,97 € | 3,1% | 56,8% |
| 1 | 10 | Protecção Civil | 413.295,00 € | 262.642,97 € | 0,8% | 63,5% |
| 2 | | ESTRUT. TERRITÓRIO E DESENV. SÓCIO-ECON. | 2.528.097,00 € | 1.481.187,48 € | 4,6% | 58,6% |
| 2 | 1 | Desenv. Económico Apoio Act. Empresarial | 690.027,00 € | 90.639,00 € | 0,3% | 13,1% |
| 2 | 2 | Fomento Act. Sócio-Económica Local. Económica | 116.840,00 € | 55.750,96 € | 0,2% | 47,7% |
| 2 | 3 | Dinamização e Promoção do Turismo | 1.288.931,00 € | 1.250.724,53 € | 3,9% | 97,0% |
| 2 | 4 | Acessibilidades/Vias Estruturantes | 30,00 € | 0,00 € | 0,0% | 0,0% |
| 2 | 6 | Ordenamento de Tráfego e Circulação | 61.196,00 € | 24.129,31 € | 0,1% | 39,4% |
| 2 | 7 | Conservação e Manutenção de Vias | 278.461,00 € | 59.943,68 € | 0,2% | 21,5% |
| 2 | 8 | Eléctrico Rápido de Superfície (MLM) | 30,00 € | 0,00 € | 0,0% | 0,0% |
| 2 | 9 | Projectos,Equip.e Infraest. Estruturantes (outros) | 92.582,00 € | 0,00 € | 0,0% | 0,0% |
| 3 | | CIDADE SOLIDÁRIA E SAUDÁVEL | 13.536.680,00 € | 10.548.698,47 € | 32,7% | 77,9% |
| 3 | 1 | Descentralização e Apoio às Juntas Freguesia | 5.062.636,00 € | 3.515.750,70 € | 10,9% | 69,4% |
| 3 | 2 | Função Social do Transporte Público | 7.289.099,00 € | 6.540.189,85 € | 20,3% | 89,7% |
| 3 | 3 | Acção Social e Família | 1.014.463,00 € | 411.240,40 € | 1,3% | 40,5% |
| 3 | 4 | Apoio ao Município | 7.540,00 € | 0,00 € | 0,0% | 0,0% |
| 3 | 5 | Melhoria do Atendimento aos Municípios | 45.006,00 € | 22.431,41 € | 0,1% | 49,8% |
| 3 | 6 | Acções de Geminação e Cooperação | 117.936,00 € | 59.086,11 € | 0,2% | 50,1% |
| 4 | | AFIRMAÇÃO DA CULTURA | 2.542.697,00 € | 1.446.998,77 € | 4,5% | 56,9% |
| 4 | 1 | Valorização do Património Histórico e Cultural | 88.457,00 € | 19.842,05 € | 0,1% | 22,4% |
| 4 | 2 | Promoção dos Produtos Culturais de Coimbra | 108.128,00 € | 40.342,17 € | 0,1% | 37,3% |
| 4 | 3 | Difusão do Livro e da Leitura | 158.051,00 € | 124.833,56 € | 0,4% | 79,0% |
| 4 | 4 | Espaços Culturais | 89.290,00 € | 43.840,46 € | 0,1% | 49,1% |
| 4 | 5 | Animação | 47.562,00 € | 21.402,54 € | 0,1% | 45,0% |
| 4 | 6 | Iniciativas Culturais Relevantes | 1.313.360,00 € | 599.067,55 € | 1,9% | 45,6% |
| 4 | 7 | Apoio ao Associativismo Cultural | 737.849,00 € | 597.670,44 € | 1,9% | 81,0% |
| 5 | | EDUCAÇÃO, DESPORTO E TEMPOS LIVRES | 9.340.115,00 € | 6.281.249,04 € | 19,5% | 67,3% |
| 5 | 1 | Igualdade de Oportunidades para a Educação | 4.192.771,00 € | 2.452.249,24 € | 7,6% | 58,5% |
| 5 | 2 | Educação Pré-Escolar | 21.540,00 € | 5.127,76 € | 0,0% | 23,8% |
| 5 | 3 | Ensino Básico e Secundário | 115.211,00 € | 74.489,81 € | 0,2% | 64,7% |
| 5 | 4 | Projectos Complementares de Natureza Educativa | 1.474.771,00 € | 1.121.610,01 € | 3,5% | 76,1% |
| 5 | 5 | Instalações e Equipamentos Desportivos | 1.664.638,00 € | 1.295.212,15 € | 4,0% | 77,8% |
| 5 | 6 | Fomento e Formação Desportivos | 1.669.001,00 € | 1.226.811,09 € | 3,8% | 73,5% |
| 5 | 7 | Juventude, Lazer e Prev. das Toxicodependências | 202.183,00 € | 105.748,98 € | 0,3% | 52,3% |
| | | TOTAL AMR | 46.715.242,51 € | 32.247.344,30 € | 100,0% | 69,0% |

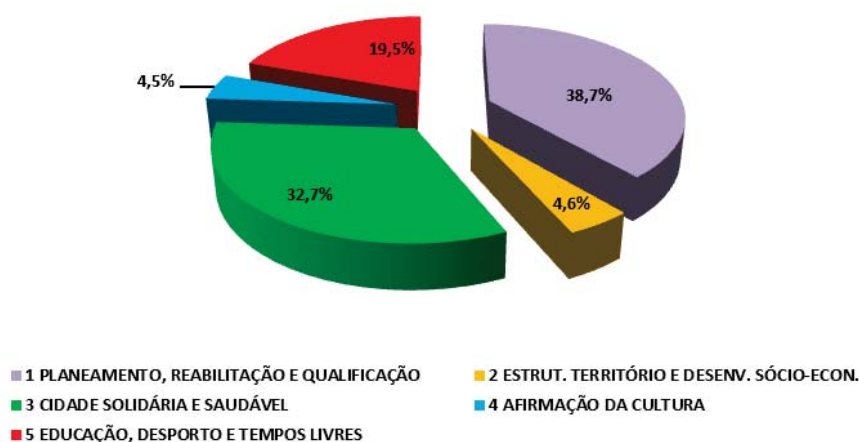

Em 2012, a execução das AMR foi de 69%.

Em termos de AMR, do montante total faturado em 2012, entre outros, há a destacar o seguinte conjunto de ações:

- Iluminação Pública: 2.746.016,41 €;
- Fornecimento de água pelas AC: 1.257.472,90 €;
- Bolsa de Realojamentos - Arrendamento de Habitações: 804.467,75 €;
- Manutenção e Reparação de Condutas de águas pluviais: 347.902,10 €;
- Contrato Resíduos Sólidos Urbanos – Anos anteriores: 370.136,50 €
- Contrato Resíduos Sólidos Urbanos – tratamento: 2.078.725,40 €;
- Contrato Resíduos Sólidos Urbanos – Recolha Zona Norte: 572.590,18 €;
- Contrato Resíduos Sólidos Urbanos – Limpeza Alta e Baixa: 850.895,92 €;
- Locação de Edifícios: 221.656,83 €;
- Aluguer Operacional de Veículos: 561.336,15 €;
- Transferências para a Turismo de Coimbra: 1.250.724,53 €;
- Transferências para as juntas de freguesia: 3.304.919,38 €;
- Apoio ao Investimento e ações diversas das Juntas de Freguesia: 210.831,32 €;
- Apoio ao funcionamento e cooperação técnico-financeira com o estado-SMTUC: 4.440.000 €;
- Apoio ao investimento dos SMTUC: 1.181.704,07 €;
- Exploratório Infante D. Henrique – Protocolo: 161.794,57 €;
- Apoio ao funcionamento escolas: 108.603,23 €;
- Plano Transportes Subvencionados: 494.529,47 €;
- Alimentação Escolar: 1.373.893,83 €;
- Atividades de Apoio à Família: 387.133,11 €;
- Atividades Enriquecimento Curricular: 963.461,44 €;
- Requalificação de Grandes Campos de Jogos (rede de relvados sintéticos): 587.612,20 €;
- Campos Polivalentes, quintais desportivos, parques desportivos de bairro: 149.500 €;

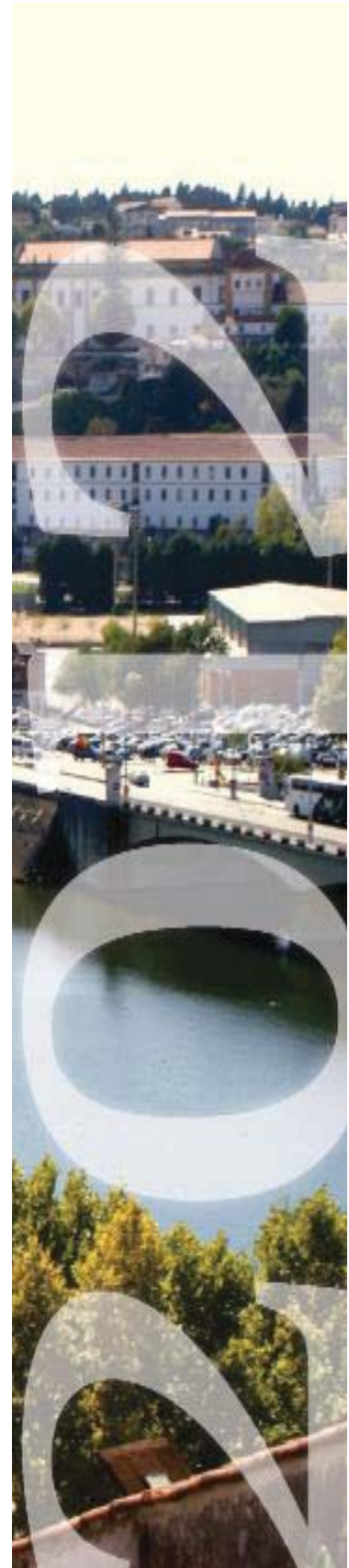

5. Execução das Grandes Opções do Plano

5. ATIVIDADES DA CÂMARA MUNICIPAL

5.1. Introdução

O presente capítulo tem como finalidade proceder à análise das atividades desenvolvidas durante o ano de 2012 nas áreas de atuação do Município que se encontram descritas nos Objetivos das Grandes Opções do Plano (GOP).

No âmbito deste capítulo apresenta-se o desenvolvimento da execução das GOP e do Plano Plurianual de Investimentos (PPI) por Objetivo e Programa, a análise da execução orçamental por unidades orgânicas; indicadores de eficácia e de eficiência/produzitividade; eficácia por unidades orgânicas e eficácia por investimento; financiamento das GOP por Fundos Estruturais e do Orçamento do Estado, apresentando-se, em anexo, o desenvolvimento das atividades por Objetivo e Programa.

Grandes Opções do Plano

O quadro 5.2.1. "Execução das Grandes Opções do Plano" descreve a execução a diferentes níveis (despesa cabimentada, despesa comprometida, despesa faturada e despesa paga).

A despesa total, diretamente cabimentada nas GOP, alcançou o valor de 60.809.587,39 euros, o que representou a taxa de execução orçamental por cabimentos de 70,38 % da dotação definida (após alterações orçamentais). Esta taxa, comparada com a do período homólogo de 2011, foi inferior em 11,69 pontos percentuais. Em valores cabimentados registou-se um decréscimo, para o período homólogo de 2011, no valor de 12.029.128,61 euros. Registe-se que o total das dotações orçamentais definidas nas GOP ascendeu em 2012 (após modificações orçamentais) a 86.397.608,79 euros, valor este inferior em 2.359.205,21 euros ao de 2011 (após modificações orçamentais), representando um decréscimo de 2,8 %.

O indicador "Despesa Comprometida" ascendeu a 52.447.590,24 euros, representando uma taxa de execução orçamental por compromissos de 60,70 % da dotação definida das GOP. Relativamente ao período homólogo de 2011, este indicador cresceu 11,85 pontos percentuais.

O indicador "Despesa Faturada Total", com o valor absoluto de 47.864.763,91 euros, foi inferior ao do período homólogo de 2011, em 4.744.180,09 euros (- 9,02 %). O indicador "Despesa Paga", que alcançou o valor de 43.113.633,61 euros, foi inferior em 3.490.539,39 euros para o período homólogo de 2011.

Por Objetivos, conclui-se que o de maior preponderância, considerando a despesa cabimentada, foi o de "Planeamento, Reabilitação e Qualificação", com o valor total 21.618.331,15 euros, seguindo-se-lhe o Objetivo de "Estruturação do Território e Desenv. Sócio-Económico", com o valor de 18.042.980,46 euros.

A distribuição por Objetivos e Programas das Dotações Definidas finais (após modificações orçamentais), Despesa Cabimentada, Despesa Comprometida, Despesa Faturada e Despesa Paga e respetivas taxas de execução, pode ser analisada no quadro e gráfico seguinte.

No âmbito do PPI as "taxas" de execução foram as seguintes: por cabimentos foi de 58,05 % (76,44% em 2011), por compromissos em 42,56% (64,56% em 2011), a faturação total em 39,36% (42,80% em 2011) e os pagamentos em 35,02% (37,22% em 2011).

Orçamento

As taxas de execução a nível do Orçamento total da autarquia (GOP + Despesas de funcionamento), atingiram 75,53% por cabimentos (86,62% em 2011), com 68,71 % por compromissos (78,43% em 2011), com 65,38% por faturação (69,40 % em 2011) e com 61,86% por pagamentos (64,77% em 2011).

Por último é de referir as 27 candidaturas e as 37 aprovações (incluindo reprogramações) de projetos a várias fontes de financiamento por Fundos Estruturais e Orçamento do Estado (Quadros 5.3.2.3. a 5.3.2.7.).

No âmbito das comparticipações do Orçamento do Estado e QREN, a autarquia recebeu em 2012, por transferências correntes e de capital, 11.595.085,44 €.

5.2. Execução Global, Relação de Empreitadas e Indicadores das GOP e por Unidade Orgânica

Quadro 5.2.1. Execução das Grandes Opções do Plano de 2012

| Objectivo/Programa | | Financiamento | Cabimento | Tx. Exec. | Compromisso | Tx. Exec. | Facturado | Facturado | Facturado | Tx. Exec. | Pago | Tx. Exec. |
|--------------------|---|-------------------|-------------------|--------------|-------------------|--------------|------------------|-------------------|-------------------|--------------|-------------------|--------------|
| | | Definido | | Cab. | | Comp. | Ano Anterior | Ano | Total | Fact. | Valor | Pago |
| | | A | B | B/A x | C | C/A x | D | E | F | Total | G | G/A x |
| 01 | Planeamento, Reabilitação e Qualificação | 32.863.840 | 21.618.331 | 65,78 | 18.042.980 | 54,90 | 2.554.928 | 13.300.811 | 15.855.739 | 48,25 | 14.433.077 | 43,92 |
| 01001 | Ordenamento Territorial e Planeamento | 497.422 | 279.761 | 56,24 | 129.611 | 26,06 | 60.055 | 61.156 | 121.211 | 24,37 | 121.211 | 24,37 |
| 01002 | Ações de Desenvolvimento e Qualificação Urbana | 5.472.518 | 4.595.701 | 83,98 | 3.478.153 | 63,56 | 345.989 | 2.935.744 | 3.281.733 | 59,97 | 3.244.897 | 59,29 |
| 01003 | Promoção da Habitação, Reconst. e Renovação Urbana | 4.810.286 | 2.402.383 | 49,94 | 2.073.471 | 43,10 | 329.199 | 1.271.180 | 1.600.379 | 33,27 | 1.464.582 | 30,45 |
| 01004 | Reabilitação Urbana dos Centros Históricos | 4.487.077 | 998.039 | 22,24 | 650.999 | 14,51 | 51.890 | 457.188 | 509.078 | 11,35 | 405.486 | 9,04 |
| 01005 | Abastecimento de Água e Saneamento | 5.634.188 | 4.224.612 | 74,98 | 3.987.060 | 70,77 | 144.511 | 3.605.826 | 3.750.338 | 66,56 | 3.602.533 | 63,94 |
| 01006 | Infraestruturas Sanitárias e Higiene Pública | 6.173.972 | 5.220.385 | 84,55 | 4.935.830 | 79,95 | 1.133.587 | 3.101.683 | 4.235.270 | 68,60 | 3.491.902 | 56,56 |
| 01007 | Espaços Verdes e Jardins | 1.153.769 | 763.968 | 66,21 | 372.610 | 32,29 | 14.497 | 299.515 | 314.012 | 27,22 | 293.413 | 25,43 |
| 01008 | Programa Polis | 139.206 | 56.073 | 40,28 | 3.315 | 2,38 | 2.968 | 347 | 3.315 | 2,38 | 3.315 | 2,38 |
| 01009 | Organização e Modernização Administrativa | 2.996.649 | 1.964.761 | 65,57 | 1.754.363 | 58,54 | 289.150 | 1.161.145 | 1.450.295 | 48,40 | 1.239.351 | 41,36 |
| 01010 | Protecção Civil | 1.498.753 | 1.112.649 | 74,24 | 657.570 | 43,87 | 183.081 | 407.027 | 590.108 | 39,37 | 566.388 | 37,79 |
| 02 | Estrut. do Território e Desev. Sócio-Económico | 23.847.570 | 14.889.793 | 62,44 | 12.364.685 | 51,85 | 808.890 | 11.296.972 | 12.105.862 | 50,76 | 10.759.299 | 45,12 |
| 02 001 | Desenv. Económico e Apoio à Actividade Empresarial | 710.077 | 302.310 | 42,57 | 94.080 | 13,25 | 20.000 | 70.639 | 90.639 | 12,76 | 90.639 | 12,76 |
| 02 002 | Fomento da Activ. Sócio-Económ. e Local, Económica | 176.845 | 112.966 | 63,88 | 108.621 | 61,42 | 4.920 | 95.223 | 100.143 | 56,63 | 57.180 | 32,33 |
| 02 003 | Dinamização e Promoção do Turismo | 1.288.941 | 1.250.725 | 97,04 | 1.250.725 | 97,04 | 0 | 1.250.725 | 1.250.725 | 97,04 | 984.333 | 76,37 |
| 02 004 | Acessibilidades / Vias Estruturantes | 1.338.871 | 990.200 | 73,96 | 482.300 | 36,02 | 0 | 362.486 | 362.486 | 27,07 | 362.486 | 27,07 |
| 02 005 | Acessibilidades / Vias Complementares | 461.586 | 362.940 | 78,63 | 260.333 | 56,40 | 0 | 260.333 | 260.333 | 56,40 | 67.735 | 14,67 |
| 02 006 | Ordenamento de Tráfego e Circulação | 682.404 | 481.621 | 70,58 | 105.976 | 15,53 | 6.397 | 94.212 | 100.609 | 14,74 | 65.678 | 9,62 |
| 02 007 | Conservação e Manutenção de Vias | 1.116.243 | 829.582 | 74,32 | 786.571 | 70,47 | 23.807 | 686.968 | 710.776 | 63,68 | 707.466 | 63,38 |
| 02 008 | Eléctrico Rápido de Superfície (MLM) | 50 | 0 | 0,00 | 0 | 0,00 | 0 | 0 | 0 | 0,00 | 0 | 0,00 |
| 02 009 | Equipamentos e Infraestruturas Estruturantes (Outros) | 18.072.553 | 10.559.450 | 58,43 | 9.276.080 | 51,33 | 753.765 | 8.476.386 | 9.230.151 | 51,07 | 8.423.781 | 46,61 |
| 03 | Cidade Solidária e Saudável | 14.586.226 | 12.470.949 | 85,50 | 12.335.194 | 84,57 | 664.591 | 10.842.588 | 11.507.180 | 78,89 | 11.154.923 | 76,48 |
| 03 001 | Descentralização e Apoio às Juntas de Freguesia | 6.061.220 | 5.142.095 | 84,84 | 5.137.738 | 84,76 | 439.176 | 3.989.421 | 4.428.597 | 73,06 | 4.210.059 | 69,31 |
| 03 002 | Função Social do Transporte Público | 7.334.744 | 6.640.917 | 90,54 | 6.627.917 | 90,36 | 18.102 | 6.567.723 | 6.585.825 | 89,79 | 6.545.386 | 89,24 |
| 03 003 | Ação Social e Família | 10.19.760 | 565.140 | 55,42 | 462.860 | 45,39 | 197.080 | 214.160 | 411.240 | 40,33 | 337.233 | 33,07 |
| 03 004 | Apoio ao Município | 7.550 | 7.482 | 99,10 | 0 | 0,00 | 0 | 0 | 0 | 0,00 | 0 | 0,00 |
| 03 005 | Melhoria do Atendimento aos Municípios | 45.016 | 38.059 | 84,54 | 37.628 | 83,59 | 7.423 | 15.009 | 22.431 | 49,83 | 21.529 | 47,82 |
| 03 006 | Ações de Geminação e Cooperação | 117.936 | 77.255 | 65,51 | 69.050 | 58,55 | 2.810 | 56.276 | 59.086 | 50,10 | 49.718 | 42,16 |
| 04 | Afirmção da Cultura | 2.990.572 | 1.895.480 | 63,38 | 1.621.758 | 54,23 | 264.301 | 1.215.552 | 1.479.853 | 49,48 | 1.269.607 | 42,45 |
| 04 001 | Valorização do Património Histórico e Cultural | 445.092 | 58.344 | 13,11 | 58.073 | 13,05 | 3.515 | 17.713 | 21.228 | 4,77 | 19.568 | 4,40 |
| 04 002 | Promoção dos Produtos Culturais de Coimbra | 108.138 | 100.893 | 93,30 | 78.876 | 72,94 | 8.630 | 31.713 | 40.342 | 37,31 | 28.145 | 26,03 |
| 04 003 | Difusão do Livro e da Leitura | 202.093 | 184.116 | 91,10 | 173.722 | 85,96 | 35.434 | 118.652 | 154.086 | 76,25 | 149.991 | 74,22 |
| 04 004 | Espaços Culturais | 126.978 | 81.790 | 64,41 | 44.634 | 35,15 | 10.039 | 33.801 | 43.840 | 34,53 | 41.835 | 32,95 |
| 04 005 | Animção | 56.512 | 33.678 | 59,59 | 25.035 | 44,30 | 4.389 | 19.230 | 23.619 | 41,79 | 22.307 | 39,47 |
| 04 006 | Iniciativas Culturais Relevantes | 1313.380 | 755.310 | 57,51 | 633.048 | 48,20 | 135.715 | 463.352 | 599.068 | 45,61 | 490.790 | 37,37 |
| 04 007 | Apoio ao Associativismo Cultural | 738.379 | 681.348 | 92,28 | 608.370 | 82,39 | 66.579 | 531.091 | 597.670 | 80,94 | 516.970 | 70,01 |
| 05 | Educação, Desporto e Tempos Livres | 12.109.401 | 9.935.035 | 82,04 | 8.082.973 | 66,75 | 1.690.469 | 5.225.661 | 6.916.130 | 57,11 | 5.496.727 | 45,39 |
| 05 001 | Igualdade de Oportunidades para a Educação | 4.192.771 | 3.234.861 | 77,15 | 2.957.367 | 70,53 | 414.393 | 2.037.856 | 2.452.249 | 58,49 | 2.159.909 | 51,52 |
| 05 002 | Educação Pré-Escolar | 36.002 | 18.873 | 52,42 | 10.632 | 29,53 | 0 | 10.632 | 10.632 | 29,53 | 5.592 | 15,53 |
| 05 003 | Ensino Básico e Secundário | 1.007.917 | 833.321 | 82,68 | 330.872 | 32,83 | 148.233 | 177.474 | 325.707 | 32,31 | 324.315 | 32,18 |
| 05 004 | Projectos Complementares de Natureza Educativa | 1.945.483 | 1.620.367 | 83,29 | 1.459.134 | 75,00 | 229.305 | 986.311 | 1.215.616 | 62,48 | 1.065.365 | 54,76 |
| 05 005 | Instalações e Equipamentos Desportivos | 2.908.035 | 2.503.836 | 86,10 | 1.835.243 | 63,11 | 384.411 | 1.158.760 | 1.543.170 | 53,07 | 1.029.343 | 35,40 |
| 05 006 | Fomento e Formação Desportivos | 1.708.410 | 1.559.205 | 91,27 | 1.352.749 | 79,18 | 443.693 | 818.141 | 1.261.834 | 73,86 | 813.411 | 47,61 |
| 05 007 | Tempos Livres, Juventude e Lazer | 310.783 | 164.572 | 52,95 | 136.977 | 44,07 | 70.435 | 36.487 | 106.922 | 34,40 | 98.793 | 31,79 |
| Total | | 86.397.609 | 60.809.587 | 70,38 | 52.447.590 | 60,70 | 5.983.180 | 41.881.584 | 47.864.764 | 55,40 | 43.113.634 | 49,90 |

Unid: euro

Do quadro 5.2.1., evidenciam-se as taxas de execução das GOP:

- por cabimentos: 70,38 %
- por compromissos: 60,70 %
- por faturação: 55,40 %
- por pagamentos: 49,90 %

Gráfico 5.2.1. Comparação da Dotação Definida, Cabimentada, Comprometida, Faturada e Paga nas Grandes Opções do Plano de 2012 por Objetivo

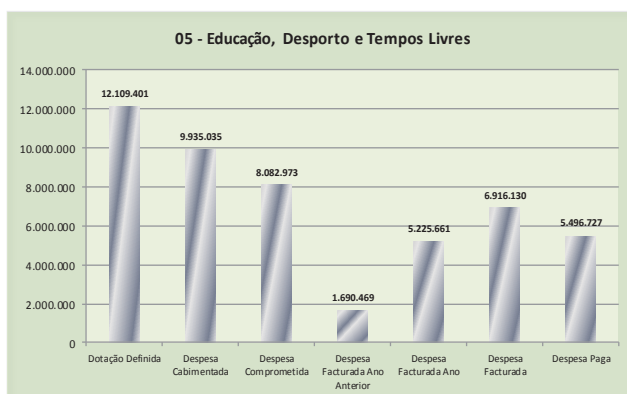
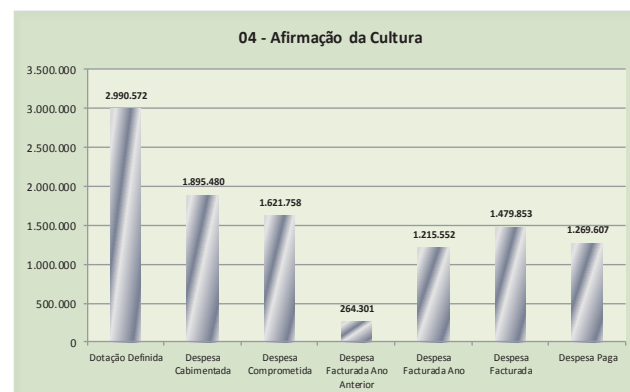
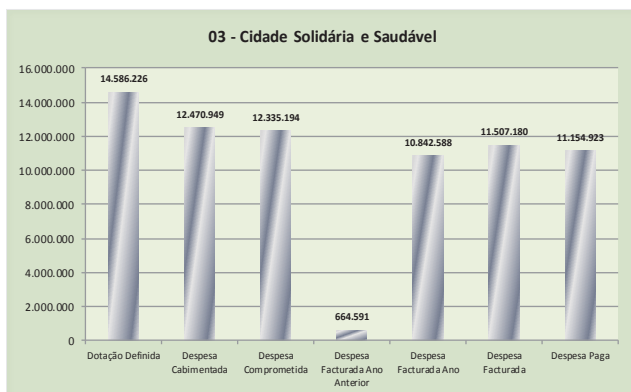
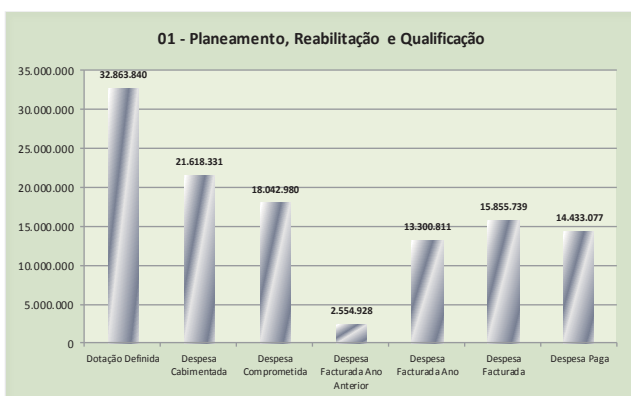

Quadro 5.2.2. Execução do Plano Plurianual de Investimentos de 2012

| Objectivo/Programa | | Financiamento Definido A | Cabimento B | Tx. Exec. Cab. B/A x | Compromisso C | Tx. Exec. Comp. C/A x | Facturado Ano Anterior D | Facturado Ano E | Facturado Total F | Tx. Exec. Fact. Total | Pago Valor G | Tx. Exec. Pago G/A x | Unid: euro |
|--------------------|---|-----------------------------|-------------------|----------------------|-------------------|-----------------------|-----------------------------|--------------------|----------------------|-----------------------|-------------------|----------------------|------------|
| | | | | | | | | | | | | | |
| 01 | Planeamento, Reabilitação e Qualificação | 14.096.187 | 6.899.919 | 48,95 | 4.146.107 | 29,41 | 1.115.731 | 2.250.797 | 3.366.528 | 23,88 | 2.852.159 | 20,23 | |
| 01001 | Ordenamento Territorial e Planeamento | 10 | 0 | 0,00 | 0 | 0 | 0 | 0 | 0 | 0 | 0 | 0,00 | |
| 01002 | Acções de Desenvolvimento e Qualificação Urbana | 1.965.318 | 1.594.826 | 81,15 | 497.979 | 25,34 | 345.681 | 119.810 | 465.492 | 23,69 | 428.963 | 21,83 | |
| 01003 | Promoção da Habitação, Reconst. e Renovação Urbana | 3.340.851 | 1.177.959 | 35,26 | 1.027.071 | 30,74 | 298.354 | 28.1867 | 580.222 | 17,37 | 464.851 | 13,91 | |
| 01004 | Reabilitação Urbana dos Centros Históricos | 4.209.255 | 946.380 | 22,48 | 602.679 | 14,32 | 51.890 | 420.249 | 472.140 | 11,22 | 377.721 | 8,97 | |
| 01005 | Abastecimento de Água e Saneamento | 1.164.142 | 1.153.767 | 99,11 | 916.394 | 78,72 | 70.577 | 844.403 | 914.980 | 78,60 | 844.605 | 72,55 | |
| 01006 | Infraestruturas Sanitárias e Higiene Pública | 522.424 | 311.090 | 59,55 | 143.007 | 27,37 | 16.844 | 93.346 | 110.190 | 21,09 | 102.539 | 19,63 | |
| 01007 | Espaços Verdes e Jardins | 4.17.695 | 165.687 | 39,67 | 34.666 | 8,30 | 581 | 32.117 | 32.698 | 7,83 | 20.881 | 5,00 | |
| 01008 | Programa Polis | 137.166 | 56.073 | 40,88 | 3.315 | 2,42 | 2.968 | 347 | 3.315 | 2,42 | 3.315 | 2,42 | |
| 01009 | Organização e Modernização Administrativa | 1.253.868 | 72.1284 | 57,52 | 574.418 | 45,81 | 202.358 | 257.670 | 460.028 | 36,69 | 281.819 | 22,48 | |
| 01010 | Protecção Civil | 1.085.458 | 772.853 | 71,20 | 346.577 | 31,93 | 126.478 | 200.988 | 327.465 | 30,17 | 327.465 | 30,17 | |
| 02 | Estrut. do Território e Desev. Sócio-Económico | 2.1319.473 | 12.999.178 | 60,97 | 10.820.549 | 50,75 | 770.177 | 9.854.497 | 10.624.674 | 49,84 | 9.553.536 | 44,81 | |
| 02001 | Desenv. Económico e Apoio à Actividade Empresarial | 20.050 | 0 | 0,00 | 0 | 0,00 | 0 | 0 | 0 | 0,00 | 0 | 0,00 | |
| 02002 | Fomento da Activ. Sócio-Económ. e Local. Económica | 60.005 | 44.392 | 73,98 | 44.392 | 73,98 | 0 | 44.392 | 44.392 | 73,98 | 1.827 | 3,04 | |
| 02003 | Dinamização e Promoção do Turismo | 10 | 0 | 0,00 | 0 | 0,00 | 0 | 0 | 0 | 0,00 | 0 | 0,00 | |
| 02004 | Acessibilidades / Vias Estruturantes | 1.338.841 | 990.200 | 73,96 | 482.300 | 36,02 | 0 | 362.486 | 362.486 | 27,07 | 362.486 | 27,07 | |
| 02005 | Acessibilidades / Vias Complementares | 461.586 | 362.940 | 78,63 | 260.333 | 56,40 | 0 | 260.333 | 260.333 | 56,40 | 67.735 | 14,67 | |
| 02006 | Ordenamento de Tráfego e Circulação | 621.208 | 457.492 | 73,65 | 81.847 | 13,18 | 5.252 | 71.228 | 76.480 | 12,31 | 46.875 | 7,55 | |
| 02007 | Conservação e Manutenção de Vias | 837.782 | 675.597 | 80,64 | 675.597 | 80,64 | 11.160 | 639.672 | 650.832 | 77,69 | 650.832 | 77,69 | |
| 02008 | Eléctrico Rápido de Superfície (MLM) | 20 | 0 | 0,00 | 0 | 0,00 | 0 | 0 | 0 | 0,00 | 0 | 0,00 | |
| 02009 | Equipamentos e Infraestruturas Estruturantes (Outros) | 17.979.971 | 10.468.558 | 58,22 | 9.276.080 | 51,59 | 753.765 | 8.476.386 | 9.230.151 | 51,34 | 8.423.781 | 46,85 | |
| 03 | Cidade Solidária e Saudável | 1.049.546 | 1.008.355 | 96,08 | 1.007.735 | 96,02 | 41.738 | 916.743 | 958.481 | 91,32 | 958.481 | 91,32 | |
| 03001 | Descentralização e Apoio às Juntas de Freguesia | 998.584 | 962.100 | 96,35 | 962.100 | 96,35 | 41.738 | 871.108 | 912.846 | 91,41 | 912.846 | 91,41 | |
| 03002 | Função Social do Transporte Público | 45.645 | 45.635 | 99,98 | 45.635 | 99,98 | 0 | 45.635 | 45.635 | 99,98 | 45.635 | 99,98 | |
| 03003 | Acção Social e Família | 5.297 | 620 | 11,70 | 0 | 0,00 | 0 | 0 | 0 | 0,00 | 0 | 0,00 | |
| 03004 | Apoio ao Municípe | 10 | 0 | 0,00 | 0 | 0,00 | 0 | 0 | 0 | 0,00 | 0 | 0,00 | |
| 03005 | Melhoria do Atendimento aos Municípes | 10 | 0 | 0,00 | 0 | 0,00 | 0 | 0 | 0 | 0,00 | 0 | 0,00 | |
| 03006 | Acções de Geminção e Cooperação | 0 | 0 | 0,00 | 0 | 0,00 | 0 | 0 | 0 | 0,00 | 0 | 0,00 | |
| 04 | Afirmação da Cultura | 447.875 | 71.935 | 16,06 | 52.808 | 11,79 | 20.315 | 12.539 | 32.855 | 7,34 | 32.855 | 7,34 | |
| 04001 | Valorização do Património Histórico e Cultural | 356.635 | 16.146 | 4,53 | 16.146 | 4,53 | 0 | 1.386 | 1.386 | 0,39 | 1.386 | 0,39 | |
| 04002 | Promoção dos Produtos Culturais de Coimbra | 10 | 0 | 0,00 | 0 | 0,00 | 0 | 0 | 0 | 0,00 | 0 | 0,00 | |
| 04003 | Difusão do Livro e da Leitura | 44.042 | 36.447 | 82,75 | 33.455 | 75,96 | 19.860 | 9.393 | 29.253 | 66,42 | 29.253 | 66,42 | |
| 04004 | Espaços Culturais | 37.688 | 15.657 | 41,54 | 0 | 0,00 | 0 | 0 | 0 | 0,00 | 0 | 0,00 | |
| 04005 | Animação | 8.950 | 3.206 | 35,83 | 3.206 | 35,83 | 455 | 1.761 | 2.216 | 24,76 | 2.216 | 24,76 | |
| 04006 | Iniciativas Culturais Relevantes | 20 | 0 | 0,00 | 0 | 0,00 | 0 | 0 | 0 | 0,00 | 0 | 0,00 | |
| 04007 | Apoio ao Associativismo Cultural | 530 | 479 | 90,35 | 0 | 0,00 | 0 | 0 | 0 | 0,00 | 0 | 0,00 | |
| 05 | Educação, Desporto e Tempos Livres | 2.769.286 | 2.055.182 | 74,21 | 862.744 | 31,15 | 291.494 | 343.388 | 634.881 | 22,93 | 501.716 | 18,12 | |
| 05001 | Igualdade de Oportunidades para a Educação | 0 | 0 | 0,00 | 0 | 0,00 | 0 | 0 | 0 | 0,00 | 0 | 0,00 | |
| 05002 | Educação Pré-Escolar | 14.462 | 5.504 | 38,06 | 5.504 | 38,06 | 0 | 5.504 | 5.504 | 38,06 | 464 | 3,21 | |
| 05003 | Ensino Básico e Secundário | 892.706 | 758.592 | 84,98 | 256.143 | 28,69 | 144.758 | 106.459 | 251.217 | 28,14 | 249.825 | 27,99 | |
| 05004 | Projectos Complementares de Natureza Educativa | 470.712 | 236.463 | 50,24 | 95.231 | 20,23 | 94.006 | 0 | 94.006 | 19,97 | 94.006 | 19,97 | |
| 05005 | Instalações e Equipamentos Desportivos | 1.243.397 | 994.838 | 80,01 | 466.081 | 37,48 | 52.730 | 195.228 | 247.958 | 19,94 | 138.665 | 11,15 | |
| 05006 | Fomento e Formação Desportivos | 39.409 | 38.611 | 97,98 | 38.611 | 97,98 | 0 | 35.023 | 35.023 | 88,87 | 17.583 | 44,62 | |
| 05007 | Tempos Livres, Juventude e Lazer | 108.600 | 21.173 | 19,50 | 1.173 | 1,08 | 0 | 1.173 | 1.173 | 1,08 | 1.173 | 1,08 | |
| Total | | 39.682.366 | 23.034.568 | 58,05 | 16.889.943 | 42,56 | 2.239.455 | 13.377.964 | 15.617.420 | 39,36 | 13.898.747 | 35,02 | |

Do quadro 5.2.2., evidenciam-se as taxas de execução do PPI:

- por cabimentos: 58,05 %
- por compromissos: 42,56 %
- por faturação: 39,36 %
- por pagamentos: 35,02 %

Gráfico 5.2.2. Comparação da Dotação Definida, Cabimentada, Comprometida, Faturada e Paga no Plano Plurianual de Investimentos de 2012 por Objetivos



Execução Orçamental por Unidades Orgânicas

A execução global do Orçamento Municipal, que inclui a execução das Grandes Opções do Plano, por valores cabimentados, comprometidos, faturados e pagos, por Unidades Orgânicas, foi conforme quadro que a seguir se apresenta. Por tipo de despesa cabimentada, as Despesas Correntes alcançaram 85,34 % de taxa de execução e as Despesas de Capital 63,30 %, conduzindo à execução média global de 75,53 % (86,02 % em 2011). A distribuição da execução por Unidades Orgânicas foi conforme quadro e gráficos seguintes:

Quadro 5.2.3. Execução Orçamental por Unidades Orgânicas

| Unid: euro | | | | | | | | | | | |
|--|-------------------|-------------------|--------------|-------------------|---------------|------------------------|-------------------|-------------------|---------------|-------------------|--------------|
| Unidades Orgânicas | Orçado | Cabimentado | Tx. Ex. Cab. | Comprometido | Tx. Ex. Comp. | Facturado Ano Anterior | Facturado Ano | Facturado Total | Tx. Ex. Fact. | Pago | Tx. Ex. Pago |
| 01 01 Adm. Municipal - Assembleia Municipal | | | | | | | | | | | |
| Despesas Correntes | 36.375 | 31903 | 87,71 | 31903 | 87,71 | 0 | 31903 | 31903 | 87,71 | 31903 | 87,71 |
| Despesas de Capital | 0 | 0 | 0,00 | 0 | 0,00 | 0 | 0 | 0 | 0,00 | 0 | 0,00 |
| Total | 36.375 | 31.903 | 87,71 | 31.903 | 87,71 | 0 | 31.903 | 31.903 | 87,71 | 31.903 | 87,71 |
| 01 02 Adm. Municipal - Câmara Municipal | | | | | | | | | | | |
| Despesas Correntes | 14.397.186 | 12.215.588 | 84,85 | 12.054.641 | 83,73 | 376.960 | 1142.051 | 1159.012 | 80,01 | 11063.759 | 76,85 |
| Despesas de Capital | 13.657.863 | 4.329.359 | 31,70 | 3.868.829 | 28,33 | 310.180 | 3.063.674 | 3.373.854 | 24,70 | 3.047.373 | 22,31 |
| Total | 28.055.049 | 16.544.947 | 58,97 | 15.923.470 | 56,76 | 687.140 | 14.205.726 | 14.892.866 | 53,08 | 14.111.132 | 50,30 |
| 01 03 Adm. Municipal - Operações Financeiras | | | | | | | | | | | |
| Despesas Correntes | 2.507.896 | 1461827 | 58,29 | 1461827 | 58,29 | 268.566 | 193.261 | 1461827 | 58,29 | 1440.695 | 57,45 |
| Despesas de Capital | 15.438.524 | 14.387.543 | 93,19 | 14.241.998 | 92,25 | 0 | 14.241.998 | 14.241.998 | 92,25 | 14.241.998 | 92,25 |
| Total | 17.946.420 | 15.849.371 | 88,31 | 15.703.826 | 87,50 | 268.566 | 15.435.259 | 15.703.826 | 87,50 | 15.682.693 | 87,39 |
| 02 Gabinete de Planeamento e Controlo | | | | | | | | | | | |
| Despesas Correntes | 12.900 | 358 | 2,77 | 227 | 1,76 | 0 | 227 | 227 | 1,76 | 227 | 1,76 |
| Despesas de Capital | 8.100 | 0 | 0,00 | 0 | 0,00 | 0 | 0 | 0 | 0,00 | 0 | 0,00 |
| Total | 21.000 | 358 | 1,70 | 227 | 1,08 | 0 | 227 | 227 | 1,08 | 227 | 1,08 |
| 03 Gabinete de Inovação e Desenvolvimento Económico | | | | | | | | | | | |
| Despesas Correntes | 148.342 | 71522 | 48,21 | 7.053 | 4,75 | 349 | 2.907 | 3.256 | 2,19 | 2.843 | 1,92 |
| Despesas de Capital | 81.190 | 46.583 | 57,38 | 46.583 | 57,38 | 0 | 46.583 | 46.583 | 57,38 | 4.018 | 4,95 |
| Total | 229.532 | 118.105 | 51,45 | 53.636 | 23,37 | 349 | 49.490 | 49.839 | 21,71 | 6.860 | 2,99 |
| 04 Departamento Jurídico e de Contencioso | | | | | | | | | | | |
| Despesas Correntes | 83.958 | 46.162 | 54,98 | 45.952 | 54,73 | 2.726 | 37.001 | 39.727 | 47,32 | 39.546 | 47,10 |
| Despesas de Capital | 300 | 40 | 13,20 | 40 | 13,20 | 0 | 0 | 0 | 0,00 | 0 | 0,00 |
| Total | 84.258 | 46.201 | 54,83 | 45.992 | 54,58 | 2.726 | 37.001 | 39.727 | 47,15 | 39.546 | 46,93 |
| 05 Gabinete de Auditoria Interna | | | | | | | | | | | |
| Despesas Correntes | 47.738 | 47.117 | 98,70 | 47.117 | 98,70 | 0 | 34.948 | 34.948 | 73,21 | 34.948 | 73,21 |
| Despesas de Capital | 200 | 0 | 0,00 | 0 | 0,00 | 0 | 0 | 0 | 0,00 | 0 | 0,00 |
| Total | 47.938 | 47.117 | 98,29 | 47.117 | 98,29 | 0 | 34.948 | 34.948 | 72,90 | 34.948 | 72,90 |
| 06 00 Direção Municipal de Desenvolvimento Organizacional | | | | | | | | | | | |
| Despesas Correntes | 393.949 | 277.342 | 70,40 | 233.361 | 59,24 | 21.769 | 186.387 | 208.155 | 52,84 | 194.666 | 49,41 |
| Despesas de Capital | 194.778 | 40.992 | 21,05 | 40.843 | 20,97 | 0 | 1.131 | 1.131 | 0,58 | 1.131 | 0,58 |
| Total | 588.727 | 318.334 | 54,07 | 274.204 | 46,58 | 21.769 | 187.518 | 209.286 | 35,55 | 195.797 | 33,26 |
| 06 01 Departamento de Modernização e Desenvolvimento | | | | | | | | | | | |
| Despesas Correntes | 817.277 | 599.112 | 73,31 | 538.707 | 65,91 | 73.364 | 399.196 | 472.559 | 57,82 | 456.284 | 55,83 |
| Despesas de Capital | 635.046 | 392.669 | 61,83 | 307.633 | 48,44 | 212.246 | 37.626 | 249.872 | 39,35 | 221.744 | 34,92 |
| Total | 1.452.322 | 991.780 | 68,29 | 846.340 | 58,27 | 285.609 | 436.822 | 722.431 | 49,74 | 678.027 | 46,69 |
| 06 02 Departamento de Recursos Humanos | | | | | | | | | | | |
| Despesas Correntes | 26.530.326 | 25.147.835 | 94,79 | 24.015.910 | 90,52 | 148.358 | 23.738.778 | 23.887.135 | 90,04 | 23.877.456 | 90,00 |
| Despesas de Capital | 599 | 236 | 39,46 | 236 | 39,46 | 236 | 0 | 236 | 39,46 | 236 | 39,46 |
| Total | 26.530.925 | 25.148.072 | 94,79 | 24.016.146 | 90,52 | 148.594 | 23.738.778 | 23.887.372 | 90,04 | 23.877.693 | 90,00 |
| 06 03 Departamento de Finanças e Património | | | | | | | | | | | |
| Despesas Correntes | 7.601.789 | 7.173.673 | 94,37 | 6.768.425 | 89,04 | 297.096 | 6.290.089 | 6.587.185 | 86,65 | 6.307.014 | 82,97 |
| Despesas de Capital | 15.740 | 14.150 | 89,90 | 14.150 | 89,90 | 9.709 | 4.440 | 14.150 | 89,90 | 14.150 | 89,90 |
| Total | 7.617.529 | 7.187.823 | 94,36 | 6.782.575 | 89,04 | 306.805 | 6.294.529 | 6.601.335 | 86,66 | 6.321.164 | 82,98 |
| 07 00 Direção Municipal de Administração do Território | | | | | | | | | | | |
| Despesas Correntes | 369.605 | 224.001 | 60,61 | 88.942 | 24,06 | 37.915 | 50.707 | 88.622 | 23,98 | 88.236 | 23,87 |
| Despesas de Capital | 200 | 0 | 0,00 | 0 | 0,00 | 0 | 0 | 0 | 0,00 | 0 | 0,00 |
| Total | 369.805 | 224.001 | 60,57 | 88.942 | 24,05 | 37.915 | 50.707 | 88.622 | 23,96 | 88.236 | 23,86 |

Quadro 5.2.9. - continuação

Unid: euro

| Unidades Orgânicas | Orçado | Cabimentado | Tx. Ex. Cab. | Comprometido | Tx. Ex. Comp. | Facturado Ano Anterior | Facturado Ano | Facturado Total | Tx. Ex. Fact. | Pago | Tx. Ex. Pago |
|--|--------------------|--------------------|--------------|--------------------|---------------|------------------------|-------------------|-------------------|---------------|-------------------|--------------|
| 07 01 Departamento de Planeamento Territorial | | | | | | | | | | | |
| Despesas Correntes | 745.183 | 222.671 | 29,88 | 179.763 | 24,2 | 22.448 | 83.842 | 106.289 | 14,26 | 105.573 | 14,7 |
| Despesas de Capital | 1.860.757 | 1.562.371 | 83,96 | 4.815,13 | 25,88 | 345.681 | 103.344 | 449.026 | 24,13 | 412.497 | 22,17 |
| Total | 2.605.940 | 1.785.042 | 68,50 | 661.276 | 25,38 | 368.129 | 187.186 | 555.315 | 21,31 | 518.071 | 19,88 |
| 07 02 Departamento de Gestão Urbanística e Renovação Urbana | | | | | | | | | | | |
| Despesas Correntes | 314.421 | 160.139 | 50,93 | 156.365 | 49,73 | 0 | 16.882 | 16.882 | 37,17 | 10.378 | 35,11 |
| Despesas de Capital | 4.281.340 | 945.530 | 22,08 | 602.679 | 14,08 | 51.890 | 420.249 | 472.140 | 11,03 | 377.721 | 8,82 |
| Total | 4.595.761 | 1.105.669 | 24,06 | 759.044 | 16,52 | 51.890 | 537.132 | 589.022 | 12,82 | 488.099 | 10,62 |
| 07 03 Dep. de Ambiente e Qualidade de Vida | | | | | | | | | | | |
| Despesas Correntes | 8.642.187 | 7.269.251 | 84,11 | 6.761.08 | 78,23 | 1.287.246 | 4.649.172 | 5.936.418 | 68,69 | 5.061.519 | 58,57 |
| Despesas de Capital | 793.251 | 391.265 | 49,32 | 918.22 | 11,58 | 18.164 | 66.442 | 84.606 | 10,67 | 65.138 | 8,21 |
| Total | 9.435.438 | 7.660.516 | 81,19 | 6.852.930 | 72,63 | 1.305.410 | 4.715.613 | 6.021.024 | 63,81 | 5.126.657 | 54,33 |
| 07 04 Departamento de Obras e Infra-Estruturas | | | | | | | | | | | |
| Despesas Correntes | 7.563.914 | 5.257.738 | 69,51 | 5.094.332 | 67,35 | 167.980 | 4.718.019 | 4.885.999 | 64,60 | 4.764.217 | 62,99 |
| Despesas de Capital | 22.734.685 | 16.423.510 | 72,24 | 13.314.725 | 58,57 | 1.100.941 | 11.928.478 | 13.029.419 | 57,31 | 11.806.721 | 51,93 |
| Total | 30.298.599 | 21.681.248 | 71,56 | 18.409.057 | 60,76 | 1.268.921 | 16.646.497 | 17.915.418 | 59,13 | 16.570.938 | 54,69 |
| 08 Departamento de Habitação | | | | | | | | | | | |
| Despesas Correntes | 1.182.312 | 1.065.241 | 90,10 | 1.002.717 | 84,81 | 25.914 | 958.312 | 984.226 | 83,25 | 981.334 | 83,00 |
| Despesas de Capital | 3.768.824 | 1.458.763 | 38,71 | 1.164.145 | 30,89 | 298.354 | 402.212 | 700.567 | 18,59 | 567.069 | 15,05 |
| Total | 4.951.136 | 2.524.003 | 50,98 | 2.166.863 | 43,76 | 324.268 | 1.360.525 | 1.684.793 | 34,03 | 1.548.403 | 31,27 |
| 09 Departamento de Desenvolvimento Social, Família e Educação | | | | | | | | | | | |
| Despesas Correntes | 6.178.948 | 5.007.433 | 81,04 | 4.614.837 | 74,69 | 584.957 | 3.260.611 | 3.845.567 | 62,24 | 3.378.969 | 54,69 |
| Despesas de Capital | 456.011 | 160.292 | 35,15 | 159.673 | 35,02 | 10.684 | 42.764 | 153.448 | 33,65 | 147.016 | 32,24 |
| Total | 6.634.959 | 5.167.726 | 77,89 | 4.774.510 | 71,96 | 695.641 | 3.303.374 | 3.999.015 | 60,27 | 3.525.985 | 53,14 |
| 10 Departamento de Desporto e Juventude | | | | | | | | | | | |
| Despesas Correntes | 2.657.309 | 2.279.377 | 85,78 | 1.959.840 | 73,75 | 517.774 | 1.236.163 | 1.753.937 | 66,00 | 1.286.695 | 48,42 |
| Despesas de Capital | 2.093.701 | 1.744.844 | 83,34 | 1.501.055 | 71,69 | 399.318 | 879.822 | 1.279.140 | 61,09 | 775.892 | 37,06 |
| Total | 4.751.010 | 4.024.222 | 84,70 | 3.460.896 | 72,85 | 917.092 | 2.115.985 | 3.033.077 | 63,84 | 2.062.587 | 43,41 |
| 11 Departamento de Cultura | | | | | | | | | | | |
| Despesas Correntes | 1.852.505 | 1.632.216 | 88,11 | 1.397.801 | 75,45 | 241.546 | 1.051.370 | 1.292.917 | 69,79 | 1.157.975 | 62,51 |
| Despesas de Capital | 413.732 | 64.712 | 15,64 | 50.742 | 12,26 | 23.315 | 11.154 | 34.469 | 8,33 | 34.469 | 8,33 |
| Total | 2.266.237 | 1.696.929 | 74,88 | 1.448.543 | 63,92 | 264.861 | 1.062.524 | 1.327.385 | 58,57 | 1.192.443 | 52,62 |
| 12 Polícia Municipal | | | | | | | | | | | |
| Despesas Correntes | 187.086 | 164.889 | 88,14 | 152.793 | 81,67 | 3.637 | 142.106 | 145.743 | 77,90 | 137.256 | 73,37 |
| Despesas de Capital | 27.157 | 15.505 | 57,10 | 15.505 | 57,10 | 0 | 15.505 | 15.505 | 57,10 | 15.505 | 57,10 |
| Total | 214.243 | 180.394 | 84,20 | 168.298 | 78,55 | 3.637 | 157.611 | 161.248 | 75,26 | 152.761 | 71,30 |
| 13 Companhia de Bombeiros Sapadores | | | | | | | | | | | |
| Despesas Correntes | 1.044.814 | 840.387 | 0,00 | 818.691 | 0,00 | 14.161 | 793.766 | 807.926 | 0,00 | 800.559 | 0,00 |
| Despesas de Capital | 522.243 | 487.270 | 93,30 | 74.064 | 14,18 | 11.143 | 62.921 | 74.064 | 14,18 | 74.064 | 14,18 |
| Total | 1.567.057 | 1.327.657 | 84,72 | 892.755 | 56,97 | 25.303 | 856.687 | 881.990 | 56,28 | 874.624 | 55,81 |
| 14 Serviço de Proteção Civil | | | | | | | | | | | |
| Despesas Correntes | 313.310 | 175.939 | 56,16 | 155.172 | 49,53 | 51.903 | 58.086 | 109.989 | 35,11 | 109.989 | 35,11 |
| Despesas de Capital | 123.506 | 13.984 | 11,32 | 3.984 | 3,23 | 1.448 | 2.536 | 3.984 | 3,23 | 3.984 | 3,23 |
| Total | 436.816 | 189.924 | 43,48 | 159.156 | 36,44 | 53.351 | 60.622 | 113.973 | 26,09 | 113.973 | 26,09 |
| Total das Despesas Correntes | 83.629.329 | 71.371.722 | 85,34 | 67.587.485 | 80,82 | 4.144.667 | 60.175.784 | 64.320.451 | 76,91 | 61.432.039 | 73,46 |
| Total das Despesas de Capital | 67.107.746 | 42.479.619 | 63,30 | 35.980.220 | 53,62 | 2.893.311 | 31.330.880 | 34.224.191 | 51,00 | 31.810.726 | 47,40 |
| Total Geral | 150.737.075 | 113.851.341 | 75,53 | 103.567.705 | 68,71 | 7.037.978 | 91.506.664 | 98.544.642 | 65,38 | 93.242.765 | 61,86 |

Quadro 5.2.4. Indicadores de Eficácia

| Indicador | 2008 | 2009 | 2010 | 2011 | 2012 |
|---|------|------|------|------|------|
| 1. <u>Despesa Cabimentada nas GOP</u> * 100 Dotação definida nas GOP (a) | 77,9 | 82,4 | 81,6 | 82,1 | 70,4 |
| 2. <u>Despesa Comprometida nas GOP</u> * 100 Dotação definida nas GOP | 73,9 | 78,0 | 59,8 | 72,6 | 60,7 |
| 3. <u>Despesa Facturada Total nas GOP</u> * 100 Dotação definida nas GOP | 64,6 | 67,3 | 49,0 | 59,3 | 55,4 |
| 4. <u>Despesa Paga nas GOP</u> * 100 Dotação definida nas GOP | 50,8 | 56,0 | 40,4 | 52,5 | 49,9 |
| 5. <u>Receita de Fundos Comunitários</u> * 100 Fundos Comunitários previstos | 59,3 | 36,7 | 11,1 | 37,7 | 42,3 |

(a) Após modificações orçamentais

Dos indicadores de eficácia apresentados, salientam-se que houve decréscimo em todos os parâmetros, exceto no indicador 5 que se salienta pela melhoria na execução da receita de Fundos Comunitários relativamente a 2011.

Quadro 5.2.5 Indicadores de Eficiência/Produtividade

| Indicador | 2008 | 2009 | 2010 | 2011 | 2012 |
|---|-------|-------|-------|-------|-------|
| 1. <u>Despesa Paga das GOP</u> * 100 Despesas de Funcionamento Pagas | 105,4 | 126,7 | 93,7 | 115,9 | 123,2 |
| 2. <u>Receita de Empréstimos M/L Prazo</u> * 100 Despesa paga do PPI | 0,0 | 40,4 | 59,4 | 16,7 | 22,0 |
| 3. <u>Despesa Paga das GOP</u> População do Concelho (a) | 282,5 | 340,1 | 262,2 | 325,0 | 300,7 |
| 4. <u>Despesa Paga do PPI</u> População do Concelho (a) | 79,6 | 97,0 | 75,1 | 104,3 | 96,9 |
| 5. <u>Receita Total Cobrada</u> População do Concelho (a) | 598,8 | 661,5 | 607,0 | 702,8 | 672,8 |
| 6. <u>Receita de Fundos Externos</u> População do Concelho (a) | 18,0 | 12,3 | 9,6 | 39,1 | 57,6 |
| 7. <u>Receita de Impostos Directos</u> População do Concelho (a) | 238,9 | 247,8 | 251,0 | 272,3 | 258,2 |

(a) Censos definitivos de 2001 (INE) - População residente 2001: 148.443 (utilizado de 2008 a 2010).
Censos Definitivos 2011 (INE) - População residente 2011: 143.396 (utilizado em 2011 e 2012)

Os indicadores de eficiência/produtividade apresentados, salientam-se, relativamente a 2010:

- Decréscimo dos indicadores 3, 4, 5 e 7;
- Acréscimo dos indicadores 1, 2 e 6;

5.3. Financiamento das GOP e parcerias com outros Promotores

5.3.1. Fontes de Financiamento

As fontes de financiamento das Grandes Opções do Plano de 2012, considerando os pagamentos realizados, foram conforme quadro seguinte:

Quadro 5.3.1.1. Fontes de Financiamento das GOP

| Descrição | Valor | Unid.: euro |
|---|---------------|-------------|
| | | % |
| 1. Despesa total (Paga) imputada às Grandes Opções do Plano | 43.113.633,61 | 100,00 |
| 2. Financiamento Próprio | 28.896.472,53 | 67,02 |
| 3. Financiamento Alheio | 14.217.160,78 | 32,98 |
| 3.1. Empréstimos de Médio e Longo Prazo | 3.059.581,78 | 7,10 |
| 3.2. Subsídios e Compart. Correntes e de Capital (a) | 11.157.579,00 | 25,88 |

(a) Desenvolvimento nos quadros seguintes.

Do quadro anterior conclui-se que o recurso ao Financiamento Próprio foi a principal origem de fundos, com 67,02 %, decrescendo relativamente ao período homólogo de 2011 em 6,12 pontos percentuais.

Consequentemente, o recurso ao Financiamento Alheio foi de 32,98 %, crescendo relativamente ao período homólogo de 2011 em 6,12 pontos percentuais.

Podemos verificar, para os últimos anos, que a evolução do Financiamento Próprio, Financiamento Alheio e dos Subsídios e Participações, tem sido a seguinte:

Quadro 5.3.1.2. Fontes de Financiamento dos Pagamentos das GOP

| Fonte de Financ. GOP | 2008 | | 2009 | | 2010 | | 2011 | | 2012 | |
|----------------------|----------------------|---------------|----------------------|---------------|----------------------|---------------|----------------------|---------------|----------------------|---------------|
| | Valor | Estrutura % | Valor | Estrutura % | Valor | Estrutura % | Valor | Estrutura % | Valor | Estrutura % |
| Financ. Próprio | 33.706.843,00 | 80,38 | 36.812.154,31 | 72,91 | 26.424.770,42 | 67,90 | 34.087.960,56 | 73,14 | 28.896.472,53 | 67,02 |
| Financ. Alheio Total | 8.225.532,00 | 19,62 | 13.676.837,69 | 27,09 | 12.493.327,60 | 32,10 | 12.516.212,35 | 26,86 | 14.217.160,78 | 32,98 |
| Empréstimos | 0,00 | 0,00 | 5.811.326,45 | 11,51 | 6.622.475,91 | 17,02 | 2.500.000,00 | 5,36 | 3.059.581,78 | 7,10 |
| Subsíd. e Compart. | 8.225.532,00 | 19,62 | 7.865.511,24 | 15,58 | 5.870.851,69 | 15,09 | 10.016.212,35 | 21,49 | 11.157.579,00 | 25,88 |
| Total | 41.932.375,00 | 100,00 | 50.488.992,00 | 100,00 | 38.918.098,02 | 100,00 | 46.604.172,91 | 100,00 | 43.113.633,31 | 100,00 |

Gráfico 5.3.1.1. Fontes de Financiamento dos Pagamentos das GOP

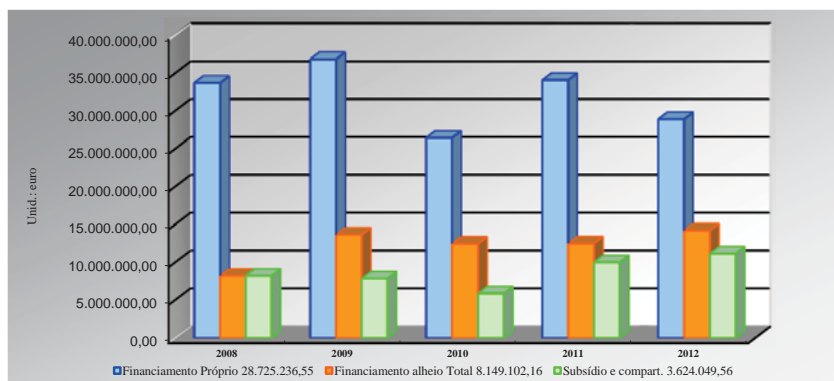

Quadro 5.3.1.3. Financiamento dos Pagamentos das Grandes Opções do Plano de 2012

Unid: euro

| Objectivo/Programa | Financ. Próprio (1) | Financiamento Alheio | | | Taxa de Financ. Alheio = 2/3 | Despesa Paga (3) = (1)+(2) |
|---|---------------------|----------------------|-------------------|-------------------|------------------------------|----------------------------|
| | | Empréstimos (a) | Sub.e compart. | Total (2) | | |
| 01 Planeamento, Reabilitação e Qualificação | 13.321.297 | 0 | 1.111.780 | 1.111.780 | 7,70 | 14.433.077 |
| 01001 Ordenamento Territorial e Planeamento | 121211 | | | 0 | 0,00 | 121211 |
| 01002 Acções de Desenvolvimento e Qualificação Urbana | 3.244.897 | | | 0 | 0,00 | 3.244.897 |
| 01003 Promoção da Habitação, Reconst. e Renovação Urbana | 1464.582 | | | 0 | 0,00 | 1464.582 |
| 01004 Reabilitação Urbana dos Centros Históricos | -64.576 | | 470.062 | 470.062 | 115,93 | 405.486 |
| 01005 Abastecimento de Água e Saneamento | 3.602.533 | | | 0 | 0,00 | 3.602.533 |
| 01006 Infraestruturas Sanitárias e Higiene Pública | 3.491.902 | | | 0 | 0,00 | 3.491.902 |
| 01007 Espaços Verdes e Jardins | 293.413 | | | 0 | 0,00 | 293.413 |
| 01008 Programa Polis | 3.315 | | | 0 | 0,00 | 3.315 |
| 01009 Organização e Modernização Administrativa | 1083.689 | | 155.663 | 155.663 | 12,56 | 1239.351 |
| 01010 Protecção Civil | 80.332 | | 486.055 | 486.055 | 85,82 | 566.388 |
| 02 Estruturação do Território e Desev. Sócio-Económico | 3.265.316 | 2.500.000 | 4.993.983 | 7.493.983 | 69,65 | 10.759.299 |
| 02 001 Desenv. Económico e Apoio à Actividade Empresarial | 90.639 | | | 0 | 0,00 | 90.639 |
| 02 002 Fomento da Activ. Sócio-Económ. e Local. Empresarial | 57.180 | | | 0 | 0,00 | 57.180 |
| 02 003 Dinamização e Promoção do Turismo | 984.333 | | | 0 | 0,00 | 984.333 |
| 02 004 Acessibilidades / Vias Estruturantes | 279.191 | | 83.295 | 83.295 | 22,98 | 362.486 |
| 02 005 Acessibilidades / Vias Complementares | 51.307 | | 16.428 | 16.428 | 24,25 | 67.735 |
| 02 006 Ordenamento de Tráfego e Circulação | 65.678 | | | 0 | 0,00 | 65.678 |
| 02 007 Conservação e Manutenção de Vias | 707.466 | | | 0 | 0,00 | 707.466 |
| 02 008 Eléctrico Rápido de Superfície (MLM) | 0 | | | 0 | 0,00 | 0 |
| 02 009 Equipamentos e Infraestruturas Estruturantes (Outros) | 1029.521 | (a) 2.500.000 | 4.894.260 | 7.394.260 | 87,78 | 8.423.781 |
| 03 Cidade Solidária e Saudável | 9.452.172 | 559.582 | 1.145.858 | 1.702.752 | 15,26 | 11.154.923 |
| 03 001 Descentralização e Apoio às Juntas de Freguesia | 3.704.828 | | 496.230 | 496.230 | 11,81 | 4.201.059 |
| 03 002 Função Social do Transporte Público | 5.362.394 | (a) 559.582 | 623.410 | 1.182.992 | 18,07 | 6.545.386 |
| 03 003 Acção Social e Família | 313.703 | | 23.530 | 23.530 | 6,98 | 337.233 |
| 03 004 Apoio ao Município | 0 | | | 0 | 0,00 | 0 |
| 03 005 Melhoria do Atendimento aos Municípios | 215.229 | | | 0 | 0,00 | 215.229 |
| 03 006 Acções de Geminção e Cooperação | 49.718 | | 2.688 | 0 | 0,00 | 49.718 |
| 04 Afirmação da Cultura | 1.255.107 | 0 | 14.500 | 14.500 | 1,14 | 1.269.607 |
| 04 001 Valorização do Património Histórico e Cultural | 19.568 | | | 0 | 0,00 | 19.568 |
| 04 002 Promoção dos Produtos Culturais de Coimbra | 28.145 | | | 0 | 0,00 | 28.145 |
| 04 003 Difusão do Livro e da Leitura | 139.491 | | 10.500 | 10.500 | 7,00 | 149.991 |
| 04 004 Espaços Culturais | 41.835 | | | 0 | 0,00 | 41.835 |
| 04 005 Animação | 22.307 | | | 0 | 0,00 | 22.307 |
| 04 006 Iniciativas Culturais Relevantes | 486.790 | | 4.000 | 4.000 | 0,82 | 490.790 |
| 04 007 Apoio ao Associativismo Cultural | 516.970 | | | 0 | 0,00 | 516.970 |
| 05 Educação, Desporto e Tempos Livres | 1.605.269 | 0 | 3.891.458 | 3.891.458 | 70,80 | 5.496.727 |
| 05 001 Igualdade de Oportunidades para a Educação | 1.137.283 | | 1.022.626 | 1.022.626 | 47,35 | 2.159.909 |
| 05 002 Educação Pré-Escolar | 5.592 | | | 0 | 0,00 | 5.592 |
| 05 003 Ensino Básico e Secundário | -1463.455 | | 1.787.770 | 1.787.770 | 55,125 | 324.315 |
| 05 004 Projectos Complementares de Natureza Educativa | -15.697 | | 1.081.063 | 1.081.063 | 10,147 | 1.065.365 |
| 05 005 Instalações e Equipamentos Desportivos | 1.029.343 | | | 0 | 0,00 | 1.029.343 |
| 05 006 Fomento e Formação Desportivos | 813.411 | | | 0 | 0,00 | 813.411 |
| 05 007 Tempos Livres, Juventude e Lazer | 98.793 | | | 0 | 0,00 | 98.793 |
| Total | 28.896.473 | 3.059.582 | 11.157.579 | 14.217.161 | 32,98 | 43.113.634 |



(a) Aplicação do Empréstimo M.L. Prazo no valor de 2.500.000 € no "Convento S. Francisco", e empréstimo dos SMTUC no valor de 559.582 €

Nota: Acresce ao total dos subsídios e das participações deste mapa, 437.506 € recebidas em 2012 mas não considerados neste quadro, porque se destinam a financiar despesas de funcionamento.

5.3.2 Fundos Estruturais e do Orçamento do Estado

Em 2012 podemos resumir a situação dos subsídios e comparticipações recebidas (correntes e de capital), projetos candidatados, aprovados e encerrados nos quadros seguintes:

Quadro 5.3.2.1. Subsídios e comparticipações recebidas da Administração Central e de Fundos Estruturais para financiamento das despesas correntes das GOP de 2012

| | | Unid: euro | |
|---|--------------------------------------|------------------------|---------------|
| Descrição do projecto | Subsídio ou comparticipação recebida | % do total participado | |
|  Financiamento pelos Fundos Estruturais | | | |
| QREN | | | |
| Programa Operacional Regional do Centro - PORC | | | |
| Cidade Univer(sci)dade - Ação, Animação P. Local | 1.387,45 | 0,05 | |
| Coimbra Segura - P.E.E. Cheias e Inundações | 23.326,31 | 0,81 | |
| Coimbra Segura - P.E.E. Centro Urbano | 76.637,15 | 2,65 | |
| Programa Operacional Potencial Humano - POPH | | | |
| Estágios Profissionais Administração Pública Local 2011 | 14.591,04 | 0,50 | |
| Plano Local de Promoção da Acessibilidade/Programa Rampa | 12.283,81 | 0,43 | |
| MODERN - Programa CIVITAS | | | |
| | 1.287,74 | 0,04 | |
| Conselho da Europa | | | |
| SPARDA - Shaping perceptions and attitudes to realise the diversity advantages (a) | 2.688,00 | 0,09 | |
| Programa Cultura 2007-2013 | | | |
| A Água como Património | 16.942,80 | 0,59 | |
| Sub-Total QREN | | 149.144,30 | 5,16 |
| 1 - Total Financiamento Fundos Estruturais | | 149.144,30 | 5,16 |
|  Transferências Orçamento Estado | | | |
| DGAL - Transportes Escolares | 117.977,00 | 4,08 | |
| DREC | | | |
| Pré-Escolar - Comparticipação financiamento refeições | 359.407,65 | 12,44 | |
| Pré-Escolar - Comparticipação prolongamento horário | 411.822,69 | 14,25 | |
| Pré-Escolar - Comparticipação pessoal auxiliar | 310.958,43 | 10,76 | |
| 1º CEB - Actividades de Enriquecimento Curricular | 1.081.062,50 | 37,41 | |
| 1º CEB - Prog. Gener. Financ. Ref. Escolares | 133.418,63 | 4,62 | |
| DGAL - Transferências Recenseamentos e actos eleitorais | 1.950,18 | 0,07 | |
| Instituto do Emprego e Formação Profissional - Estágios - CEI | 109.604,93 | 3,79 | |
| IMTT - Passe 4-18@escola.pt e sub-23 - SMTUC | 62.540,50 | 2,16 | |
| Serviços e Fundos Autónomos | | | |
| Autoridade Florestal Nacional: Gabinete Técnico Local | 40.200,16 | 1,39 | |
| Autoridade Nacional Protecção Civil: Diversas comparticipações | 15.362,59 | 0,53 | |
| I.N.E.M.: Prémios de saída | 51.495,00 | 1,78 | |
| Fundo Florestal Permanente - Programa Sapadores Florestais | 17.500,00 | 0,61 | |
| I.E.F.P. - Apoio à Feira Nacional de Artesanato | 4.000,00 | 0,14 | |
| Segurança Social | | | |
| I.S.S., I.P. - Crianças e Jovens em risco | 23.529,88 | 0,81 | |
| 2 - Total Financiamento Orçamento Estado | | 2.740.830,14 | 94,84 |
| 3 - Total Geral = 1 + 2 | | 2.889.974,44 | 100,00 |

(a) Efetuada a restituição da comparticipação recebida no valor de 209,25 €.



Quadro 5.3.2.2. Subsídios e participações recebidas de Fundos Estruturais e da Administração Central para investimentos das GOP de 2012

| | | Unid.: euro | |
|--|--|--------------------------|--------------|
| Descrição da Fonte de Financiamento e do Projeto | | Comparticipação recebida | % no total |
|  Financiamento por Fundos Estruturais | | | |
| QREN | | | |
| Programa Operacional Regional do Centro (P.O.R.C.) | | | |
| Eixo 1 - Competitividade, Inovação e Conhecimento | | | |
| <u>RE: Economia Digital e Sociedade do Conhecimento</u> | | | |
| Tecnologias de Informação e Comunicação na Escola | | 47.519,87 | 0,55 |
| <u>RE: Sistema de Apoios à Modernização Administrativa</u> | | | |
| M2M - Modernizar para o Município | | 93.551,73 | 1,07 |
| Eixo II - Desenvolvimento das Cidades e dos Sistemas Urbanos | | | |
| <u>RE Parcerias para a Regeneração Urbana</u> | | | |
| "Cidade Univer(s)cidade" | | | |
| Repavimentação da Rua da Alegria, incluindo remodelação de infraestruturas | | 17.903,99 | 0,21 |
| Repavimentação da Rua Corpo de Deus / Largo N.ª Sra. da Vitória | | 1466,78 | 0,02 |
| Repavimentação/Remodelação de infraestruturas da Coureira dos Apóstolos | | 172,38 | 0,00 |
| Aquisição/Reabilitação Imóvel - Berçário | | 38.110,50 | 0,44 |
| Eixo III - Consolidação e Qualificação dos Espaços Sub-Regionais | | | |
| <u>RE Saúde</u> | | | |
| Construção e Equipamento da Extensão de Saúde de Ceira | | 432.505,47 | 4,97 |
| <u>RE Mobilidade Territorial</u> | | | |
| Ligação Vale de Canas / Casal da Misarela - 1.ª fase | | 16.428,37 | 0,19 |
| Via Estruturante Sta Clara / S. Martinho do Bispo - Ligação Quinta do Lagar / Centro de Saúde de St.ª Clara | | 71.010,94 | 0,82 |
| <u>RE Equipamentos para a Coesão Local</u> | | | |
| Reabilitação da Casa do Arco para instalação da Casa da Escrita - 1.ª Fase (Contratualização CIM - BM) | | 41.103,11 | 4,72 |
| <u>RE Qualificação da Redes Escolar do 1.º Ciclo do Ensino Básico e Pré-Escolar (Contratualização CIM - BM)</u> | | | |
| Centro Escolar de Montes Claros | | 302.132,45 | 3,47 |
| Centro Escolar da Quinta das Flores | | 360.761,67 | 4,14 |
| Centro Escolar da Solum Sul | | 1.107.744,69 | 12,73 |
| Escola Básica 1de Coselhas | | 17.131,15 | 0,20 |
| Eixo IV - Protecção e Valorização Ambiental | | | |
| <u>Re Prevenção e Gestão de Riscos Naturais e Tecnológicos - Ações materiais</u> | | | |
| Centro Municipal Protecção Civil | | 261.533,99 | 3,00 |
| Programa Operacional Valorização do Território (POVT) | | | |
| Eixo IX - Desenvolvimento do Sistema Urbano Nacional | | | |
| <u>RE Equipamentos Estruturantes do Sistema Urbano Nacional</u> | | | |
| Centro de Convenções e Espaço Cultural do Convento S. Francisco | | 4.894.259,64 | 56,22 |
| Total QREN | | 8.073.264,73 | 92,74 |
| 1 - Total Financiamento por Fundos Estruturais | | 8.073.264,73 | 92,74 |

Continuação Quadro 5.3.2.2.

| | | Unid.: euro | |
|---|--|-----------------------------|---------------|
| Descrição da Fonte de Financiamento e do Projeto | | Comparticipação recebida | % no total |
|  Financiamento pelo Orçamento de Estado | | | |
| <u>PIDDAC</u> | | | |
| | Nova Bilhética SMTUC | 559.581,79 | 6,43 |
| <u>Contrato-Programa ARSS</u> | | | |
| | Construção e Equipamento da Extensão Saúde Ceira | 29.352,60 | 0,34 |
| <u>MAOT - Despacho Normativo n.º 29-B/11</u> | | | |
| | Construção Junta de Freguesia Ceira | 32.421,88 | 0,37 |
| 2 - Total Financiamento pelo Orçamento de Estado | | 621.356,27 | 7,14 |
| Financiamento Entidades Privadas | | | |
| <u>Apoios Financeiros</u> | | | |
| <u>Fundação Calouste Gulbenkian</u> | | | |
| | O Livro Científico DOS SÉC. XVII E XVIII NO LEGADO DE António Luís de Sousa Henriques Seco | 7.500,00 | 0,09 |
| | Biblioteca Multicultural | 3.000,00 | 0,03 |
| 3 - Total Financiamento Entidades Privadas | | 10.500,00 | 0,12 |
| 4 - Total Geral = 1+2+3 | | 8.705.121,00 | 100,00 |



Quadro 5.3.2.3. Projetos candidatados a cofinanciamentos em 2012

| Descrição da Fonte de Financiamento e do Projeto | | Data da Candidatura | Investimento Elegível Proposto | Compartic. Proposta | Tx de Comp. % |
|---|--|---------------------|--------------------------------|---------------------|---------------|
| Unid.:euro | | | | | |
|  Financiamento por Fundos Estruturais | | | | | |
| <u>QREN</u> | | | | | |
| <u>Programa Operacional Potencial Humano (POPH)</u> | | | | | |
| Eixo VII - Igualdade de Género | | | | | |
| <i>RF: Tipologia 7.2 - "Planos para a Igualdade"</i> | | | | | |
| Projeto "IGUALAR" | | 15.10.12 | 93.344,37 | 65.341,06 | 70% |
| Total QREN | | | 93.344,37 | 65.341,06 | |
| <u>Outros Programas Comunitários</u> | | | | | |
| Comissão Europeia - Desenvolvimento e Cooperação - Europeaid | | | | | |
| Atores Não Estatais e Autoridades Locais em Desenvolvimento com a Referência Europe AID/131143/C/ACT/Multi - Lote 2 (parceria) | | 01.02.12 | 4.000,00 | 3.000,00 | 75% |
| Comissão Europeia - Desenvolvimento e Cooperação - FP7 | | | | | |
| MEFFISTO - Mega Incêndios Florestais | | 22.11.12 | 67.200,00 | 50.400,00 | 75% |
| INTERREG IV B - Programa de Cooperação Territorial do Espaço Sudoeste Europeu | | | | | |
| INCOS | | 02.03.12 | 300.000,00 | 225.000,00 | 75% |
| TRANSCREATIVA | | 02.03.12 | 100.000,00 | 75.000,00 | 75% |
| URBACT II - Programa de Redes de Cooperação Interregional | | | | | |
| Citylogo - Innovative place-brand management | | 15.03.12 | 15.625,00 | 12.500,00 | 80% |
| Smart Cities - Modelos de Governança para a Inovação | | 15.03.12 | 36.846,00 | 29.476,80 | 80% |
| INOVC - Apoio ao estímulo Local e Regional ao Empreendedorismo e Inovação (Parceria com a U.C) | | | | | |
| Coimbra.Inovar o Tradicional no Centro Histórico | | 18.05.12 | 20.000,00 | 10.000,00 | 50% |
| Atividades de Empreendedorismo para crianças jovens e adultos, a desenvolver no planalto | | 18.05.12 | 20.000,00 | 10.000,00 | 50% |
| StartUp Quiosque - Irradigar Criatividade | | 11.10.12 | 20.000,00 | 10.000,00 | 50% |
| Coimbra.Creative Network | | 15.10.12 | 20.000,00 | 10.000,00 | 50% |
| Total Outros Programas Comunitários | | | 603.671,00 | 435.376,80 | |
| 1 - Total Financiamento por Fundos Estruturais | | | 697.015,37 | 500.717,86 | |
|  Financiamento pelo Orçamento do Estado | | | | | |
| Alto Comissariado para a Imigração e Diálogo Intercultural | | | | | |
| Projeto "Trampolim" (Parceria com o CASPAE) | | 08.10.02 | --- | --- | --- |
| Instituto de Emprego e Formação Profissional | | | | | |
| Feira Nacional de Artesanato de Coimbra - edição 2012 | | 04.05.12 | --- | --- | --- |
| 2 - Total Financiamento pelo Orçamento de Estado | | | 0,00 | 0,00 | |
| Financiamento por Outras Entidades | | | | | |
| <u>Apoios Financeiros</u> | | | | | |
| Fundação Mapfre | | | | | |
| O Mundo em várias escalas: mapas do séc. XVIII da Coleção de cartografia da CMC | | 27.04.12 | 28.114,33 | 21.085,75 | 75,00 |
| Fundação Calouste Gulbenkian | | | | | |
| <i>RF Apoio a Projetos de Promoção de leitura em Bibliotecas Públicas</i> | | | | | |
| "Biblioteca Multicultural" | | 01.03.12 | 24.933,30 | 24.933,00 | 100,00 |
| 3 - Total Financiamento por Entidades Particulares | | | 53.047,63 | 46.018,75 | |
| 4 - Total Geral =1+2+3 | | | 750.063,00 | 546.736,61 | |

Quadro 5.3.2.4. Reprogramações de Projetos cofinanciados candidatas em 2012

| | | | | | | Unid.: euro | |
|---|-----------------|--------------------------------|--|--|-----------------------------------|---------------|--|
| Descrição da Fonte de Financiamento e do Projeto | Data da Reprog. | Investimento Elegível 01.01.12 | Variação do inv. Elegível na reprogramação | Investimento Elegível Candidatado final 31.12.2012 | Comparticipação Final Candidatada | Tx de Comp. % | |
|  Financiamento por Fundos Estruturais | | | | | | | |
| QREN | | | | | | | |
| Programa Operacional Regional do Centro (Mais Centro) | | | | | | | |
| Eixo I - Competitividade, Inovação e Conhecimento | | | | | | | |
| RE: Sistemas de Apoios à Modernização Administrativa | | | | | | | |
| M2M - Modernizar para o Município (reprogramação física e temporal) | 21.05.12 | 126.712,60 | 126.712,60 | 126.712,60 | 101370,08 | 85,00% | |
| M2M - Modernizar para o Município (Alteração da taxa de 80% para 85%) | 13.08.12 | 126.712,60 | 126.712,60 | 126.712,60 | 107.705,71 | 85,00% | |
| Eixo III - Coesão Local e Urbana | | | | | | | |
| RE: Reabilitação Urbana | | | | | | | |
| Apoio Técnico aos moradores para auto reabilitação dos edifícios/Estrutura de Apoio Técnico ao Programa de Ação - alteração da taxa de participação | 22.02.12 | 239.028,24 | 149.480,57 | 388.508,81 | 330.232,49 | 85,00% | |
| Ações associadas à animação da Parceria Local e à dinamização do Programa de Ação e sua divulgação - alteração da taxa de participação | 05.04.12 | 13.733,66 | -6.350,66 | 7.383,00 | 6.275,55 | 85,00% | |
| Repavimentação da Rua Corpo de Deus/Largo N.º Sr.ª da Vitória - alteração física, financeira e temporal | 11.06.12 | 180.038,42 | -19.450,59 | 160.587,83 | 136.499,66 | 85,00% | |
| Repavimentação e remodelação de infraestruturas na Couraça dos Apóstolos - alteração física, financeira e temporal | 29.06.12 | 297.031,44 | -83.254,09 | 213.777,35 | 171.021,88 | 80,00% | |
| RE: Mobilidade Territorial | | | | | | | |
| Ligação Intermunicipal Miranda do Corvo/Coimbra - Estrada Vale Açor/Ceira, incluindo as Pontes do Cabouco e da Longra - alteração física, financeira e temporal | 29.06.12 | 479.571,15 | 627.743,96 | 1.126.125,22 | 885.852,09 | 80,00% | |
| Eixo IV - Proteção e Valorização Ambiental | | | | | | | |
| RE: Prevenção e Gestão de Riscos Naturais Tecnológicos - Ações Materiais | | | | | | | |
| Prevenção de Riscos Florestais em Coimbra - alteração temporal | 19.11.12 | ----- | ----- | ----- | ----- | ----- | |
| Prevenção de Riscos Urbanos em Coimbra - alteração temporal | 19.11.12 | ----- | ----- | ----- | ----- | ----- | |
| Programa Operacional Temático Valorização do Território (POVT) | | | | | | | |
| Eixo V - Infraestruturas e Equipamentos para a Valorização Territorial e o Desenvolvimento Urbano | | | | | | | |
| "Centro de Convenções e Espaço Cultural do Convento de S. Francisco" - alteração temporal e física | 12.04.12 | ----- | ----- | ----- | ----- | ----- | |
| Programa Operacional Potencial Humano (POPH) | | | | | | | |
| Eixo VI - Cidadania, Inclusão e Desenvolvimento Social | | | | | | | |
| RE: Tipologia 6.5. "Ações de Investigação, Sensibilização e Promoção de Boas Práticas" | | | | | | | |
| Plano Local de Promoção da Acessibilidade/Programa Rampa - reprogramação física e temporal | 19.07.12 | 148.000,00 | 148.000,00 | 148.000,00 | 106.042,00 | 71,65% | |
| Plano Local de Promoção da Acessibilidade/Programa Rampa - reprogramação física | 08.10.12 | 148.000,00 | 148.000,00 | 148.000,00 | 106.042,00 | 71,65% | |
| Total QREN | | 1.758.828,11 | 1.217.594,39 | 2.441.294,71 | 1.951.041,46 | | |
| 1 - Total Financiamento por Fundos Estruturais | | 1.758.828,11 | 1.217.594,39 | 2.441.294,71 | 1.951.041,46 | | |
| 2 - Total Geral =1 | | 1.758.828,11 | 1.217.594,39 | 2.441.294,71 | 1.951.041,46 | | |

Quadro 5.3.2.5. Projetos cofinanciados aprovados em 2012

| | | Unid.: euro | | | |
|--|----------|---------------------|-----------------------|-----------------|---------------|
| Descrição das Fontes de Financiamento e do Projeto | | Data de Aprov. | Investimento Elegível | Comparticipação | Tx de Comp. % |
|  Financiamento por Fundos Estruturais | | | | | |
| QREN | | | | | |
| Programa Operacional Regional do Centro (Mais Centro) | | | | | |
| Eixo I - Competitividade, Inovação e Conhecimento | | | | | |
| RE: Sistemas de Apoio a Parques de Ciência e Tecnologia e Incubadoras de Base Tecnológica (Parceria com U.C.) | | | | | |
| COIMBRA Inovar o Tradicional no Centro Histórico | 13.07.12 | 20.000,00 | 10.000,00 | 50,00% | |
| StarUP Quiosque - Irradiar Criatividade | 15.11.12 | 20.000,00 | 10.000,00 | 50,00% | |
| RE: Sistemas de Apoio à Área de Acolhimento Empresarial e Logística - (Parceria com os municípios que integram a CIM-BM) | | | | | |
| Operação imaterial de promoção do Empreendedorismo | 14.03.12 | ----- | ----- | a) | |
| Eixo III - Coesão Local e Urbana | | | | | |
| RE: Requalificação da Rede Escolar do 1º Ciclo do Ensino Básico e da Educação pré-Escolar | | | | | |
| Escola Básica 1do Tovim | 18.12.12 | 460.349,96 | 391297,47 | 85,00% | |
| RE: Reabilitação Urbana | | | | | |
| Reabilitação da Torre de Anto para instalação da Casa Museu da Guitarra e do Fado de Coimbra (Rede Urbana de Castelos e muralhas) | 11.12.12 | 449.873,88 | 382.392,80 | 85,00% | |
| Eixo IV - Proteção e Valorização Ambiental | | | | | |
| RE: Ações de Valorização e Qualificação Ambiental | | | | | |
| Qualificação Ambiental dos Fornos - Coimbra (Construção da passagem sob a ex EN1- Rio dos Fornos e Drenagem pluvial da Rua dos Alcorredores) | 14.12.12 | 626.659,93 | 532.660,94 | 85,00% | |
| Total QREN | | 1.576.883,77 | 1.326.351,21 | | |
| Outros Programas Comunitários | | | | | |
| URBACT II | | | | | |
| Programa de Redes de Cooperação Inter-regional | | | | | |
| Smart Cities - Modelos de Governança para a Inovação | 24.04.12 | 36.846,00 | 29.476,80 | 80% | |
| Citylogo - Innovative place-brand management | 24.04.12 | 15.625,00 | 12.500,00 | 80% | |
| INTERREG IV C | | | | | |
| Programa de Cooperação Territorial Europeia Espaço Sudoeste Europeu | | | | | |
| TRANSCREATIVA | 06.09.12 | 100.000,00 | 75.000,00 | 75% | |
| Total Outros Programas Comunitários | | 152.471,00 | 116.976,80 | | |
| 1 - Total Financiamento por Fundos Estruturais | | 1.729.354,77 | 1.443.328,01 | | |
|  Financiamento pelo Orçamento do Estado | | | | | |
| Instituto de Emprego e Formação Profissional | | | | | |
| Feira Nacional de Artesanto de Coimbra - edição 2012 | 08.03.12 | 4.030,00 | 4.030,00 | 100,00% | |
| Plano de Promoção da Eficiência no Consumo de Energia Eléctrica (PPEC 2011-2013) | | | | | |
| Medida LED Monumental | | | | | |
| Arcos do Jardim | 02.04.12 | 20.169,66 | 4.836,72 | 24,00% | |
| Contra Forte da Igreja de Santa Cruz | 02.04.12 | 4.862,07 | 1036,44 | 21,00% | |
| Igreja de Santa Cruz | 02.04.12 | 2.243,70 | 1121,85 | 50,00% | |
| Torre D'Anto | 02.04.12 | 3.208,10 | 1604,05 | 50,00% | |
| 2 - Total Financiamento pelo Orçamento de Estado | | 34.513,53 | 12.629,06 | | |
| Financiamento por Outras Entidades | | | | | |
| Fundação Calouste Gulbenkian | | | | | |
| Apoio a projetos de promoção da leitura em bibliotecas públicas - Biblioteca Multicultural | 18.06.12 | 11930,00 | 6.000,00 | 50,39% | |
| Fundação Mapfre | | | | | |
| O Mundo em várias escalas: mapas dp sec. XVIII da Coleção de cartografia da CMC | 24.10.12 | 28.114,33 | 15.000,00 | 53,35% | |
| 3 - Total Financiamento por Outras Entidades | | 40.044,33 | 21.000,00 | | |
| Total Geral | | 1.803.912,63 | 1.476.957,07 | | |

a) A CIM-BM e os 10 municípios asseguram a componente nacional; cabe ao município de Coimbra transferir 3.818,76 €

Quadro 5.3.2.6. Reprogramações de projetos cofinanciados aprovadas em 2012



Unid.: euro

| Descrição da Fonte de Financiamento e do Projeto | Data da Aprovação da Reprog. | Investimento Elegível Final | Comparticipação Final | Tx de Comp. % |
|--|------------------------------|-----------------------------|-----------------------|---------------|
|  Financiamento por Fundos Estruturais | | | | |
| QREN | | | | |
| Programa Operacional Regional do Centro (Mais Centro) | | | | |
| Eixo I - Competitividade, Inovação e Conhecimento | | | | |
| <u>RE: Sistemas de Apoios à Modernização Administrativa</u> | | | | |
| M2M - Modernizar para o Município - reprogramação física e temporal (contratualização CIM-BM) | 08.06.12 | 126.712,60 | 101.370,08 | 80,00% |
| M2M - Modernizar para o Município - alteração da taxa de 80% para 85% (contratualização CIM-BM) | 16.08.12 | 126.712,60 | 107.705,71 | 85,00% |
| <u>RE: Economia Digital e Sociedade do Conhecimento</u> | | | | |
| Tecnologias de Informação e Comunicação na Escola | 16.08.12 | 149.160,00 | 126.786,00 | 85,00% |
| <u>Eixo III - Coesão Local e Urbana</u> | | | | |
| <u>RE Reabilitação Urbana</u> | | | | |
| Repavimentação e remodelação de infra-estruturas na Couraça dos Apóstolos - alteração física, financeira e temporal | 03.08.12 | 213.777,35 | 171.021,88 | 80,00% |
| Repavimentação da Rua Corpo de Deus/Largo N.º Sr.ª da Vitória - alteração financeira | 29.08.12 | 160.587,83 | 128.470,26 | 85,00% |
| Aquisição e reabilitação de imóvel e sua reabilitação para instalação de estrutura de apoio técnico e equipa de apoio técnico aos moradores e adaptação evolutiva para futuro berçário, infantil e creche - alteração financeira | 16.08.12 | 160.587,83 | 136.499,66 | 85,00% |
| Apoio Técnico aos moradores para auto reabilitação dos edifícios/Estrutura de Apoio Técnico ao Programa de Ação - alteração da taxa de comparticipação | 22.02.12 | 544.859,49 | 463.130,57 | 85,00% |
| Apoio Técnico aos moradores para auto reabilitação dos edifícios/Estrutura de Apoio Técnico ao Programa de Ação - alteração financeira | 06.11.12 | 388.508,81 | 330.232,49 | 85,00% |
| Ações associadas à animação da parceria local e à dinamização do Programa de Ação e a sua divulgação - alteração financeira | 16.08.12 | 7.383,00 | 6.275,55 | 85,00% |
| Repavimentação da Rua da Alegria, incluindo remodelação de infraestruturas - alteração da taxa de comparticipação | 29.08.12 | 137.837,38 | 117.161,77 | 85,00% |
| Ala Central do Antigo Colégio das Artes - Pátio da Inquisição - alteração financeira | 30.08.12 | 828.217,20 | 703.984,62 | 85,00% |
| Reabilitação da Casa do Arco para instalação da Casa da Escrita - alteração financeira e temporal (contratualização CIM-BM) | 20.01.12 | 1.368.007,17 | 1.094.405,74 | 80,00% |
| <u>RE Requalificação da Rede Escolar do 1.º Ciclo do Ensino Básico e da Educação pré-Escolar</u> | | | | |
| Centro Escolar da Solum Sul - alteração temporal, financeira e da taxa | 16.08.12 | 2.368.108,25 | 2.012.892,01 | 85,00% |
| Centro Escolar Quinta das Flores - alteração temporal, financeira e da taxa | 16.08.12 | 1.053.356,08 | 895.352,67 | 85,00% |
| Centro Escolar de Montes Claros - alteração temporal, financeira e da taxa | 16.08.12 | 1.051.697,78 | 893.943,11 | 85,00% |
| Escola Básica 1 de Coselhas - alteração temporal, financeira e da taxa | 16.08.12 | 520.189,59 | 442.161,15 | 85,00% |
| <u>RE Mobilidade Territorial</u> | | | | |
| Ligação Intermunicipal Miranda do Corvo/Coimbra - Estrada Vale Açor/Ceira, incluindo as Pontes do Cabouco e da Longra | 08.11.12 | 1.103.536,45 | 938.005,98 | 85,00% |
| <u>Eixo IV - Proteção e Valorização Ambiental</u> | | | | |
| <u>RE Prevenção e Gestão de Riscos Naturais Tecnológicos - ações materiais</u> | | | | |
| Coimbra Segura - Casa Municipal de Proteção Civil (alteração financeira e temporal) | 16.08.12 | 807.166,04 | 686.091,13 | 85,00% |
| <u>RE Saúde</u> | | | | |
| Construção do equipamento da Extensão de Saúde de Ceira (alteração financeira e taxa FEDER) | 18.08.12 | 849.004,12 | 721.653,50 | 85,00% |
| Total PORC | | 11.965.409,57 | 10.077.143,88 | |

Continuação Quadro 5.3.2.6.

| Unid.: euro | | | | |
|--|------------------------------|-----------------------------|----------------------|---------------|
| Descrição da Fonte de Financiamento e do Projeto | Data da Aprovação da Reprog. | Investimento Elegível Final | Participação Final | Tx de Comp. % |
| Programa Operacional Potencial Humano (POPH) | | | | |
| Eixo VI - Cidadania, Inclusão e Desenvolvimento Social | | | | |
| RE Tipologia 6.5. "Ações de Investigação, Sensibilização e Promoção de Boas Práticas" | | | | |
| Plano Local de Promoção da Acessibilidade/Programa Rampa - Rep. Física e Temporal (PA n.º 1) | 11.09.12 | 148.000,00 | 106.042,00 | 71,65% |
| Plano Local de Promoção da Acessibilidade/Programa Rampa - Rep. Física e Temporal (PA n.º 2) | 22.10.02 | 148.000,00 | 106.042,00 | 71,65% |
| Total POPH | | 296.000,00 | 212.084,00 | |
| Programa Operacional Temático Valorização do Território (POVT) | | | | |
| Eixo V - Infraestruturas e Equipamentos para a Valorização Territorial e o Desenvolvimento Urbano | | | | |
| "Centro de Convenções e Espaço Cultural do Convento de S. Francisco" - alteração temporal | 02.02.12 | ----- | ----- | 70,00% |
| "Centro de Convenções e Espaço Cultural do Convento de S. Francisco" - alteração temporal, física e financeira | 19.04.12 | 22.203.849,24 | 15.542.694,47 | 70,00% |
| Total POVT | | 22.203.849,24 | 15.542.694,47 | |
| 1 - Total Financiamento por Fundos Estruturais | | 34.465.258,81 | 25.831.922,35 | |
| Financiamento Outros Programas Comunitários | | | | |
| Outros Programas Comunitários | | | | |
| CIVITAS Plus | | | | |
| MODERN (Mobility, Development and Energy use Reduction) - reprogramação física, financeira e temporal | 09.10.12 | 60.800,00 | 50.600,00 | 83,00% |
| 2 - Total Financiamento Outros Programas Comunitários | | 60.800,00 | 50.600,00 | |
| 3 - Total Geral = 1+2 | | 34.526.058,81 | 25.882.522,35 | |

Quadro 5.3.2.7. Projetos Encerrados em 2012

| | | | | | | Unid.: euro |
|---|----------------------------------|--|-----------------------------|--------------------------------|-----------------|-------------|
| Descrição do projeto | Data do Envio do Relatório Final | Data recebimento da última comparticipação | Investimento elegível total | Comparticipação total recebida | Taxa de Comp. % | |
|  Financiamento por Fundos Estruturais | | | | | | |
| <u>QREN</u> | | | | | | |
| <u>Programa Operacional Regional do Centro (Mais Centro)</u> | | | | | | |
| <u>Eixo III - Coesão Local e Urbana</u> | | | | | | |
| RE Reabilitação Urbana | | | | | | |
| Repavimentação da Rua da Alegria, incluindo remodelação de infraestruturas | 27.03.12 | a) | | | | |
| Repavimentação da Rua Corpo de Deus/Largo N.º Sr.ª da Vitória | 02.10.12 | a) | | | | |
| Repavimentação e remodelação de infra-estruturas na Couraça dos Apóstolos - | 25.10.12 | a) | | | | |
| RE Equipamentos para a Coesão Local | | | | | | |
| Reabilitação da Casa do Arco para instalação da Casa da Escrita - 1ª Fase (Contratualização CIM-BM) - alteração física, financeira e temporal | 14.06.12 | a) | | | | |
| Total QREN | | | 0,00 | 0,00 | | |
| <u>Programa Operacional Potencial Humano (POPH)</u> | | | | | | |
| <u>Eixo V - Apoio ao Empreendedorismo e à Transição para a Vida Ativa</u> | | | | | | |
| RE Tipologia 5.2.2 Estágios Profissionais na Administração Local | | | | | | |
| Estágios Profissionais na Administração Local | 29.06.12 | 30.08.12 | 6107106 | 42.749,74 | 70% | |
| Total POPH | | | 61.071,06 | 42.749,74 | | |
| <u>Outros Programas Comunitários</u> | | | | | | |
| <u>Conselho Europa</u> | | | | | | |
| SPARDA - Shaping perceptions and attitudes to realise the diversity advantages - rep. física e financeira | 05.04.12 | 10.02.12 | 22.450,34 | 15.189,15 | 68% | |
| Total Outros Programas Comunitários | | | 22.450,34 | 15.189,15 | | |
| 1 - Total Financiamento por Fundos Estruturais | | | 83.521,40 | 57.938,89 | | |
|  Financiamento pelo Orçamento do Estado | | | | | | |
| <u>Instituto de emprego e formação Profissional, IP</u> | | | | | | |
| Feira Nacional de Artesanato de Coimbra - edição 2011 | 13.01.12 | 13.01.12 | 4.000,00 | 4.000,00 | 100% | |
| <u>Direção Regional Educação do Centro</u> | | | | | | |
| Programa da Rede de Bibliotecas Escolares - EB 1JI de S. João do Campo | 29.06.12 | 30.09.10 | 11650,72 | 10.475,00 | 90% | |
| 2 - Total Financiamento pelo Orçamento de Estado | | | 15.650,72 | 14.475,00 | | |
| Financiamento por Outras Entidades | | | | | | |
| <u>Apoios Financeiros</u> | | | | | | |
| <u>Fundação Calouste Gulbenkian</u> | | | | | | |
| RE Recuperação, Tratamento e Organização de Acervos Documentais | | | | | | |
| O Livro Científico dos séc. XVI e XVII no legado de António Luís de Sousa Henriques Seco | 28.02.12 | 07.03.12 | 16.906,15 | 15.000,00 | 89% | |
| 3 - Total Financiamento por Entidades Particulares | | | 16.906,15 | 15.000,00 | 0,89 | |
| 4 - Total Geral =1+2+3 | | | 116.078,27 | 87.413,89 | 0,89 | |

a) Ainda não foi recebida a última comparticipação desta operação.

Apresentam-se, a seguir, os quadros da situação resumo a 31.12.2012 dos projetos cofinanciados pelos Fundos Estruturais e do Orçamento do Estado.

Quadro 5.3.2.8. QREN 2007-2013 (Quadro de Referência Estratégico Nacional) e Outros Proj. Comunitários – situação em 31.12.2012

| Programa/Projecto | Data de aprovação/ contrato de financiam. do projecto | Valores Aprovados Elegíveis | | | Valores Adjudicados Total | Valores Realizados Total | Valores Realizados Elegíveis | | | | |
|---|--|-----------------------------|----------------------|------------------------------|---------------------------------|--------------------------------|------------------------------|--------------------------|---------------------|------------------------|---------|
| | | Investimento | | Participação | | | Taxa | Investimento Faturado | Tx. exec. | Compartic. Recebida | Tx Rec. |
| | | Total 2013 1 | 2008 a 2013 2 | Total 2008 a 2013 2 | | | 3 = 2/1 | | | | |
| QREN | | | | | | | | | | | |
| Programa Operacional Potencial Humano (POPH) | | | | | | | | | | | |
| Exo 3 - Tipologia 3.4 | | | | | | | | | | | |
| Qualificação dos Profissionais da Administração Pública Local - 2008 | 17.07.08 | 98.144,09 | 77.612,35 | 79,08% | 128.352,94 | 128.352,94 | 98.144,09 | 100% | 77.612,35 | 100% | |
| Qualificação dos Profissionais da Administração Pública Local - 2011 | 18.07.12 | 159.233,94 | 125.922,20 | 79,08% | 0,00 | 0,00 | 0,00 | 0% | 0,00 | 0% | |
| Exo 5 - Tipologia 5.2.2 | | | | | | | | | | | |
| Estágios Profissionais da Administração Pública Local - candidatura 2008 | 03.07.08 | 68.452,70 | 47.916,89 | 70% | 70.231,21 | 70.231,21 | 68.452,70 | 100% | 47.916,89 | 100% | |
| Estágios Profissionais na Administração Pública Local - candidatura 2009 | 29.09.09 | 71.893,44 | 50.325,41 | 70% | 73.724,67 | 73.724,67 | 71.893,44 | 100% | 50.325,41 | 100% | |
| Estágios Profissionais na Administração Pública Local - candidatura 2011 | 31.03.11 | 61.071,06 | 42.749,74 | 70% | 61.071,06 | 61.071,06 | 61.071,06 | 100% | 42.749,74 | 100% | |
| Exo 6 - Tipologia 6.1 | | | | | | | | | | | |
| Formação para a Inclusão | 19.06.08 | 41.941,45 | 30.051,05 | 72% | 81.732,65 | 81.732,65 | 41.941,45 | 100% | 30.051,42 | 100% | |
| Exo 6 - Tipologia 6.5 | | | | | | | | | | | |
| Plano Sectorial de Promoção da Acessibilidade (Ações de Investigação, Sensibilização e Promoção de Boas Práticas) | 29.07.08 | 142.792,70 | 102.310,97 | 72% | 150.388,24 | 150.388,24 | 142.792,70 | 100% | 102.310,97 | 100% | |
| Plano Local de Promoção da Acessibilidade/Programa Rampa | 23.12.10 | 148.000,00 | 106.042,00 | 72% | 25.685,58 | 25.685,58 | 25.685,58 | 17% | 23.052,05 | 22% | |
| TOTAL POPH | | 791.529,38 | 582.930,61 | | 591.186,35 | 591.186,35 | 509.981,02 | 64,43% | 374.018,83 | 64,16% | |
| Programa Operacional Valorização do Território (POVT) | | | | | | | | | | | |
| Exo 2 - Sistemas Ambientais e de Prevenção, Gestão e Monitorização de Riscos | | | | | | | | | | | |
| RE Prevenção de Riscos Naturais e Tecnológicos - Ações Materiais | | | | | | | | | | | |
| Prevenção de Riscos Florestais em Coimbra (VFCI) | 14.07.11 | 130.000,00 | 110.500,00 | 85% | 0,00 | 0,00 | 0,00 | 0% | 0,00 | 0% | |
| Prevenção de Riscos Urbanos em Coimbra (VUCI) | 14.07.11 | 197.200,00 | 167.620,00 | 85% | 0,00 | 0,00 | 0,00 | 0% | 0,00 | 0% | |
| Exo 5 - Infraestruturas e Equipamentos para a Valorização Territorial e o Desenvolvimento Urbano | | | | | | | | | | | |
| RE Rede de Equip^{ts} Estruturantes do Sistema Urbano Nacional | | | | | | | | | | | |
| Centro de Convenções e Espaço Cultural do Convento S. Francisco | 21.09.11 02.02.12 19.04.12 | 22.203.849,24 | 15.542.694,47 | 70% | 25.213.949,72 | 13.992.046,99 | 8.981.512,01 | 40% | 6.376.318,37 | 41% | |
| RE Ações Inovadoras para o Desenvolvimento Urbano | | | | | | | | | | | |
| Sistema de VídeoVigilância Parcial do Centro Histórico | 20.05.09 | 238.806,59 | 167.164,61 | 70% | 156.853,63 | 144.222,66 | 124.545,99 | 52% | 86.294,26 | 52% | |
| TOTAL POVT | | 22.769.855,83 | 15.987.979,08 | 70% | 25.370.803,35 | 14.136.269,65 | 9.106.058,00 | 40% | 6.462.612,63 | 40,42% | |
| Programa Operacional da Região Centro (Mais Centro) | | | | | | | | | | | |
| Exo 1 - RE: Economia Digital e Sociedade do Conhecimento | | | | | | | | | | | |
| Tecnologias de Informação e Comunicação na Escola | 11.10.10 16.08.12 | 149.160,00 | 126.786,00 | 85% | 56.237,64 | 56.237,64 | 54.153,00 | 36% | 47.519,87 | 37% | |
| Exo 3 - RE: Reabilitação Urbana | | | | | | | | | | | |
| Cidade Univer(sc)idade, Regenerar, Revitalizar o Centro Histórico de Coimbra - Plano de Acção, Projecto: | | | | | | | | | | | |
| * Repavimentação da Rua do Bairro Sousa Pinto e Arranjos Envolventes | 08.04.09 22.04.10 22.07.11 | 423.477,12 | 364.036,53 | 86% | 504.464,34 | 500.300,53 | 423.477,12 | 100% | 356.055,24 | 98% | |
| * Ala Central do Antigo Colégio das Artes - Pátio da Inquisição | 06.05.09 27.08.12 | 828.217,20 | 703.984,62 | 85% | 789.203,73 | 13.969,53 | 0,00 | 0% | 0,00 | 0% | |
| * Repavimentação da Rua da Alegria, incluindo remodelação de infraestruturas | 06.05.09 14.06.10 16.11.11 29.08.12 | 137.837,38 | 117.161,77 | 85% | 148.781,06 | 137.908,12 | 137.837,38 | 100% | 111.303,68 | 95% | |
| * Repavimentação da Rua Corpo de Deus/Largo N.º 9 da Vitória | 07.08.09 12.05.11 03.07.12 29.08.12 | 160.587,83 | 136.499,66 | 85% | 201.833,84 | 201.783,03 | 160.587,83 | 100% | 129.673,82 | 95% | |
| * Repavimentação e remodelação de infraestruturas da Couraça dos Apóstolos | 14.09.09 15.02.11 23.11.11 03.08.12 | 213.777,35 | 171.021,88 | 80% | 308.039,91 | 249.727,77 | 213.777,35 | 100% | 157.062,16 | 92% | |
| * Aquisição e reabilitação de imóvel para instalação da estrutura de apoio técnico e equipa de apoio técnico aos moradores e adaptação evolutiva para berçário, infantário e creche | 27.11.09 16.08.12 24.11.09 15.11.11 | 544.859,49 | 463.130,57 | 85% | 273.992,13 | 272.656,53 | 225.000,00 | 41% | 191.250,00 | 41% | |
| * Ações associadas à animação da Parceria Local e à dinamização do Programa de Acção e sua divulgação | 31.07.12 16.08.12 | 7.383,00 | 6.275,55 | 85% | 8.076,44 | 6.837,44 | 5.509,38 | 75% | 4.553,28 | 73% | |
| * Apoio técnico aos moradores para auto-reabilitação dos edifícios/Estrutura de Apoio Técnico ao Programa de Acção | 16.12.09 15.11.11 08.11.12 | 388.508,81 | 330.232,49 | 85% | 355.268,27 | 309.886,97 | 294.657,55 | 76% | 173.455,56 | 53% | |

Quadro 5.3.2.8. (continuação)

| Programa/Projecto | Data de aprovação/ contrato de financiam. do projecto | Valores Aprovados Elegíveis | | | Valores Adjudicados Total | Valores Realizados Total | Valores Realizados Elegíveis | | | | |
|---|--|-----------------------------|---------------------|---------------|---------------------------------|-----------------------------|------------------------------|---------------|------------------------|---------|---------------|
| | | Investimento | Comparticipação | Taxa | | | Investimento Faturado | Tx. exec. | Compartic. Recebida | Tx Rec. | |
| | | Total | Total | | | | | | | | |
| | | 2008 a 2013 | 2008 a 2013 | 3 = 2/1 | | | | | | | |
| 1 | 2 | 3 = 2/1 | 4 | 4A | 5 | 6 = 5/1 | 7 | 8 = 7 / 2 | | | |
| Rede Urbana dos Castelos e Muralhas Medievais do Mondego - Programa Estratégico: | b) | | | | | | | | | | |
| 16.12.10 | | | | | | | | | | | |
| *Reabilitação da Torre d'Anto para instalação da Casa Museu da Guitarra e do Fado de Coimbra | 11.12.12 | 449.873,88 | 382.392,80 | 85% | 288.305,93 | 52.864,04 | 0,00 | 0% | | | 0% |
| *Reabilitação exterior da muralha entre a Torre de Almedina e a Torre d'Anto e respectiva iluminação cénica | Aguarda aprovação | | | | 100.549,95 | 93.298,45 | 0,00 | 0% | | | |
| *Reabilitação do troço liberto da muralha na Couraça de Lisboa e respectiva iluminação cénica | Aguarda aprovação | | | | 0,00 | 0,00 | 0,00 | 0% | | | |
| Eixo 2 - Valorização do Espaço Regional | | | | | | | | | | | |
| RE Saúde | | | | | a) | | | | | | |
| 23.03.10 | | | | | | | | | | | |
| 18.08.12 | | 849.004,12 | 721.653,50 | 85% | 1.104.273,19 | 1.053.785,36 | 534.581,62 | 63% | 450.531,63 | | 62% |
| RE Prevenção e Gestão de Riscos Naturais Tecnológicos - Acções Imateriais: | | | | | | | | | | | |
| Coimbra Segura - Plano Especial de Emergência para o Centro Urbano Antigo de Coimbra e Acções de Sensibilização | 12.08.09 | 125.000,00 | 106.250,00 | 85% | 120.002,93 | 111.719,67 | 90.829,00 | 73% | 85.081,25 | | 80% |
| Coimbra Segura - Plano Especial de Emergência para Cheias e Inundações | 12.08.09 | 61.385,00 | 52.177,25 | 85% | 61.500,00 | 24.600,00 | 24.554,00 | 40% | 23.326,31 | | 45% |
| RE Prevenção e Gestão de Riscos Naturais Tecnológicos - Acções Materiais: | | | | | | | | | | | |
| 02.10.09 | | | | | | | | | | | |
| 18.01.12 | | | | | | | | | | | |
| 16.08.12 | | 807.166,04 | 686.091,13 | 85% | 558.301,55 | 558.073,39 | 519.867,41 | 64% | 464.831,54 | | 68% |
| CONTRATUALIZAÇÃO CIM-BM | | | | | | | | | | | |
| CÂMARA MUNICIPAL DE COIMBRA | | | | | | | | | | | |
| Eixo 3 - Coesão Local e Urbana | | | | | | | | | | | |
| RE Requalificação da Rede Escolar do 1º Ciclo do Ensino Básico e Pré-Escolar | | | | | | | | | | | |
| 23.07.11 | 09.03.12 | | | | | | | | | | |
| 16.08.12 | | 1.051.697,78 | 893.943,11 | 85% | 1.064.788,37 | 1.064.140,27 | 944.309,61 | 90% | 794.764,10 | | 89% |
| 23.07.11 | 12.03.12 | | | | | | | | | | |
| 16.08.12 | | 1.053.356,08 | 895.352,67 | 85% | 1.098.462,01 | 1.040.886,04 | 960.629,80 | 91% | 807.363,67 | | 90% |
| 23.07.11 | 09.03.12 | | | | | | | | | | |
| 16.08.12 | | 2.368.108,25 | 2.012.892,01 | 85% | 2.665.726,06 | 2.663.724,68 | 2.002.094,19 | 85% | 1.877.231,31 | | 93% |
| 24.01.11 | 06.01.12 | | | | | | | | | | |
| 16.08.12 | | 520.189,59 | 442.161,15 | 85% | 578.441,52 | 578.382,81 | 520.059,42 | 100% | 402.660,47 | | 91% |
| 16.12.12 | | 460.349,96 | 391.297,47 | 85% | 485.935,53 | 485.935,53 | 0,00 | 0% | 0,00 | | 0% |
| RE Equipamentos para a Coesão Local | | | | | | | | | | | |
| 20.07.10 | 10.03.11 | | | | | | | | | | |
| 20.01.12 | | 1.368.007,17 | 1.094.405,74 | 80% | 1.873.812,47 | 1.811.023,06 | 1.368.007,16 | 100% | 1.039.685,45 | | 95% |
| RE Mobilidade Territorial | | | | | | | | | | | |
| 09.06.10 | | | | | | | | | | | |
| 08.11.12 | | 1.103.536,45 | 938.005,98 | 85% | 1.155.986,04 | 1.068.480,00 | 994.858,07 | 90% | 553.538,41 | | 59% |
| 04.04.11 | | | | | | | | | | | |
| 16.08.12 | | 835.617,05 | 710.274,49 | 85% | 801.297,02 | 794.826,04 | 789.010,36 | 94% | 670.658,81 | | 94% |
| 04.04.11 | | | | | | | | | | | |
| 16.08.12 | | 207.956,77 | 176.763,26 | 85% | 205.482,02 | 205.397,14 | 189.956,53 | 91% | 155.156,88 | | 88% |
| Eixo 1 - Competitividade, Inovação e Conhecimento | | | | | | | | | | | |
| RE Sistema de Apoios à Modernização Administrativa | | | | | | | | | | | |
| 26.12.11 | | 126.712,60 | 107.705,71 | 85% | 98.639,90 | 98.639,90 | 98.475,50 | 78% | 93.551,73 | | 87% |
| Eixo 4 - Protecção e Valorização Ambiental | | | | | | | | | | | |
| RE Acções de Valorização e Qualificação Ambiental | | | | | | | | | | | |
| 14.12.12 | | 626.659,93 | 532.660,94 | 85% | 598.213,16 | 598.213,16 | 0,00 | 0% | 0,00 | | 0% |
| Sub Total (CMC) - CONTRATUALIZAÇÃO CIM-BM | | 9.722.191,63 | 8.195.462,53 | 84,30% | 10.626.784,10 | 10.409.648,63 | 7.867.400,64 | 80,92% | 6.394.610,83 | | 78,03% |

Quadro 5.3.2.8. (continuação)

| Programa/Projecto | Data de aprovação/ contrato de financiam. do projecto | Valores Aprovados Elegíveis | | | Valores Adjudicados Total | Valores Realizados Total | Valores Realizados Elegíveis | | | |
|---|--|-----------------------------|----------------------|---------------|---------------------------------|-----------------------------|------------------------------|---------------|------------------------|---------------|
| | | Investimento | | Taxa | | | Investimento Faturado | Tx. exec. | Compartic. Recebida | Tx Rec. |
| | | Total | 2008 a 2013 | | | | | | | |
| | | 1 | 2 | 3 = 2/1 | | | 4 | 4A | 5 | 6 = 5/1 |
| AC, ÁGUAS DE COIMBRA, EM | | | | | | | | | | |
| "Infra-estruturas exteriores de abastecimento de água ao empreendimento Coimbra Inovação Parque" | 07.04.11 | 749.320,98 | 599.456,78 | 80% | 1.332.716,17 | 742.471,64 | 742.471,65 | 99% | 554.611,29 | 93% |
| "Concepção, fornecimento, montagem e colocação em serviço do sistema de supervisão das redes de abastecimento de água e saneamento" | 07.04.11 | 735.417,04 | 588.333,63 | 80% | 1.120.135,03 | 735.416,36 | 735.416,36 | 100% | 523.302,20 | 89% |
| "Execução de obras complementares nas redes de drenagem de águas residuais e de distribuição de água em várias freguesias do concelho de Coimbra" | 07.04.11 | 1.824.030,76 | 1.459.224,66 | 80% | 2.466.389,76 | 1.823.930,04 | 1.823.930,04 | 100% | 1.273.759,27 | 87% |
| "Remodelação da rede de abastecimento de água em várias zonas do concelho de Coimbra - 3ª Fase" | 07.04.11 | 1.064.590,28 | 851.672,22 | 80% | 1.760.874,58 | 1.002.357,82 | 1.002.357,82 | 94% | 690.059,71 | 81% |
| "Saneamento Básico da Freguesia de Almaguês - 3ª Fase - Portela do Gato, Cestas, Torre de Bera, Outeiro de Bera, Bera e Monte de Bera" | 07.04.11 | 1.737.485,66 | 1.389.988,53 | 80% | 2.402.833,83 | 1.706.607,68 | 1.706.607,68 | 98% | 1.245.382,77 | 90% |
| "Rede de Drenagem de águas Residuais e Remodelação da Rede de Abastecimento de Água nas Lagoas - 1ª Fase" | 07.04.11 | 292.202,64 | 233.762,11 | 80% | 384.022,63 | 287.906,88 | 287.906,88 | 99% | 218.789,86 | 94% |
| "Remodelação da rede de abastecimento de água em várias zonas do concelho de Coimbra - 4ª Fase (Sistemas de Curmeada, Olivais e Olivais Torre)" | 07.04.11 | 1.040.872,15 | 832.697,72 | 80% | 1.846.764,70 | 577.164,59 | 577.164,59 | 55% | 143.594,46 | 17% |
| Sub Total (AC, Águas de Coimbra) - CONTRATUALIZAÇÃO CIM-BM | | 7.443.919,51 | 5.955.135,65 | 80,00% | 11.313.736,70 | 6.875.855,01 | 6.875.855,02 | 92,37% | 4.649.499,56 | 78,08% |
| Total - CONTRATUALIZAÇÃO CIM-BM | | 17.166.111,14 | 14.150.598,18 | 82,43% | 21.940.520,80 | 17.285.503,64 | 14.743.255,66 | 85,89% | 11.044.110,39 | 78,05% |
| Coimbra Inovação Parque - Parque de Inovação em Ciência, Tecnologia, Saúde, EM, SA | | | | | | | | | | |
| iParque - Fase 1 - sub Fase B | 09.02.10 | 4.504.026,16 | 3.828.422,24 | 85% | 551.509,70 | 551.509,70 | 551.509,70 | 12% | 468.783,25 | 12% |
| iParque - Fase 1 | 09.02.10 | 7.672.890,64 | 6.521.957,04 | 85% | 5.507.128,47 | 5.507.128,47 | 5.507.128,47 | 72% | 4.681.059,20 | 72% |
| Sub Total Coimbra Inovação Parque) | | 12.176.916,80 | 10.350.379,28 | 85,00% | 6.058.638,17 | 6.058.638,17 | 6.058.638,17 | 49,76% | 5.149.842,45 | 49,76% |
| TOTAL MAIS CENTRO | | 34.489.265,16 | 28.868.673,20 | 83,70% | 32.877.993,88 | 26.987.790,28 | 23.486.730,47 | 68,10% | 18.388.604,18 | 63,70% |
| TOTAL QREN | | 58.050.650,37 | 45.439.582,89 | 78,28% | 58.839.983,58 | 41.715.246,28 | 33.102.769,49 | 57,02% | 25.225.235,64 | 55,51% |
| Outros Programas Comunitários: | | | | | | | | | | |
| Programa CIVITAS Plus | | | | | | | | | | |
| Projeto MODERN (Mobility, Development and Energy use Reduction) - Parceria com as cidades de Brescia (Itália), Victória (Espanha) e Craiova (Roménia). Líder da parceria: Craiova. Coordenador Local do projecto: SMTUC | 15.10.08 | 60.800,00 | 50.600,00 | 83% | 50.638,34 | 50.638,34 | 42.274,13 | 70% | 42.979,30 | 84,94% |
| Conselho da Europa | | | | | | | | | | |
| SPARDA - Shaping perceptions and attitudes to realise the diversity advantages | 10.12.10 | 22.450,34 | 15.189,00 | 67,66 | 23.821,58 | 23.821,58 | 22.450,35 | 100% | 15.189,15 | 100,00% |
| Programa Cultura 2007-2013 | | | | | | | | | | |
| A Água como Património - Parceria com as cidades de Comacchio (Itália), Ferrara (Itália), La cadriere D'Azur (França), Bucarest (Roménia). Coordenador Local do projecto: GCH | 02.03.11 | 62.833,00 | 28.903,18 | 46% | 4.397,55 | 4.397,55 | 12.434,36 | 20% | 16.942,80 | 58,62% |
| Programa de Cooperação Transfronteiriça entre a Espanha e Portugal (POCTEP) | | | | | | | | | | |
| Rede de Cidades CENYOYL - Parceria com as cidades da Figueira da Foz, Valladolid, Miranda de Ebro, Salamanca, Cidade Rodrigo, Burgos, Aveiro, Viseu e Guarda. Líder da parceria: Guarda | 09.03.11 | 64.600,00 | 48.450,00 | 75% | 0,00 | 0,00 | 0,00 | 0% | 0,00 | 0,00% |
| Programa de Redes de Cooperação Interregional - URBACT II | | | | | | | | | | |
| Citylogo - Innovative place-brand management - Parceria com as cidades de Utrecht (Holanda) e o líder da parceria, Génova (Itália), Coimbra (Portugal), Saragoça (Espanha) e Krakow (Polónia). | 24.04.12 | 15.625,00 | 12.500,00 | 80% | 7.817,08 | 7.817,08 | 7.817,08 | 50% | 0,00 | 0,00% |
| Smart Cities - Modelos de Governança para a Inovação - Parceria com as seguintes cidades Coimbra (Portugal), líder da parceria. | 24.04.12 | 36.846,00 | 29.476,80 | 80% | 16.810,76 | 16.810,76 | 16.810,76 | 46% | 0,00 | 0,00% |
| Programa de Cooperação Territorial Europeia Espaço Sudoeste Europeu - INTERREG IV B | | | | | | | | | | |
| TRANSCREATIVA | 06.09.12 | 100.000,00 | 75.000,00 | 75% | 0,00 | 0,00 | 0,00 | 0% | 0,00 | 0,00% |
| Total Outros Programas Comunitários | | 363.154,34 | 260.118,98 | 72% | 103.485,31 | 103.485,31 | 101.786,68 | 28% | 75.111,25 | 28,88% |
| TOTAL GERAL | | 58.413.804,71 | 45.699.701,87 | 78% | 58.943.468,89 | 41.818.731,59 | 33.204.556,17 | 56,84% | 25.300.346,89 | 55,36% |

a) Adjudicação da empreitada total - "Construção da Extensão de Saúde e Sede da Junta de Freguesia de Ceira"

b) Candidatura aprovada na globalidade com os seguintes valores: Investimento total 999.924,63 euros; comparticipação FEDER (60%) 599.954,78 euros;

Quadro 5.3.2.9. Outras participações comunitárias e do Orçamento do Estado

| Programa/Projeto | Data de Aprov. do Financ. | Minist. / D.G./ Instituto | Valores Aprovados Finais * | | | Valores Adjudicados Total | Valores Realizados Total | Valores Realizados Elegíveis | | | | Valores a Realizar | | Fase de Exec. | |
|---|---------------------------|------------------------------|----------------------------|-----------------------|------------|---------------------------|--------------------------|------------------------------|------------|---------------------|------------|---------------------|----------------------|--------------------------------------|---------------------------------------|
| | | | Investimento Elegível | Compartic. | Taxa | | | Investimento Faturado | Tx. exec. | Compartic. Recebida | Tx Rec. | Investimento | Compartic. a Receber | | |
| | | | 1 | 2 | 3 = 2/1 | 4 | 4A | 5 | 6 = 5/1 | 7 | 8 = 7 / 2 | 9 = 1-5 | 10 = 2-7 | 11 | |
| Outros Programas Comunitários | | | | | | | | | | | | | | | |
| Programa LIFE - vertente Life-Ambiente | | | | | | | | | | | | | | | |
| EMAS@School (parceria com a E.S.A.C.) | 04.09.03 | Inst. Ambiente | 72.000,00 | 36.000,00 | 50% | 72.000,00 | 72.000,00 | 72.000,00 | 100% | 14.400,00 | 40% | 0,00 | 21.600,00 | Concluído fisicamente | |
| Orçamento do Estado | | | | | | | | | | | | | | | |
| PRAUD | | | | | | | | | | | | | | | |
| PRAUD/1997 | 17.12.97 | | 2.215.810,00 | 364.746,00 | 16% | 2.447.282,49 | 2.039.265,62 | 2.039.265,62 | 92% | 293.271,32 | 80% | 176.544,38 | 71.474,68 | Em execução | |
| PRAUD/2002 - Almedina | 06.11.02 | MCALHDR C.C.D.R.C. | 5.167.026,00 | 974.345,00 | 19% | 4.898.954,39 | 4.389.376,56 | 4.130.894,25 | 80% | 634.751,00 | 65% | 1.036.131,75 | 339.594,00 | Em execução | |
| PRAUD/2002 - Bairro Sousa Pinto | 06.11.02 | DGOTDU | 1.795.858,58 | 320.770,00 | 18% | 1.363.492,67 | 1.152.291,54 | 1.078.325,75 | 60% | 79.647,00 | 25% | 717.532,83 | 241.123,00 | Em execução | |
| PRAUD/GTL | 24.01.02 | | 198.689,40 | 131.469,00 | 66% | 198.689,40 | 184.373,40 | 177.920,36 | 90% | 131.469,00 | 100% | --- | --- | Projeto encerrado | |
| Protocolo c/ Instituto do Livro e das Bibliotecas | | | | | | | | | | | | | | | |
| Biblioteca Municipal de Sta. Clara | 10.04.01 | M. Cultura / IAN/TT | Valores não definidos | Valores não definidos | 0,00 | (a) | 15.825,58 | 15.282,39 | 0,00 | 0,00 | 0% | 0,00 | 0,00 | Aguarda adjudicação da empreitada | |
| Acordo de Colaboração com o Ministério da Educação e a DREC | | | | | | | | | | | | | | | |
| Construção do Conservatório de Música de Coimbra | 07.04.03 | D.R.E.C. Min. da Educação | 795.892,23 | 397.946,12 | 50% | 795.892,23 | 484.884,59 | 484.884,59 | 61% | 0,00 | 0% | 311.007,64 | 397.946,12 | Projeto concluído | |
| Acordo de Colaboração com o Ministério da Saúde | | | | | | | | | | | | | | | |
| Infra-Estruturas de Acesso ao novo Hospital Pediátrico | 11.10.04 | Min. Saúde | 1.633.631,61 | 450.000,00 | --- | 1.633.631,61 | 1.633.631,61 | 1.633.631,61 | 100% | 0,00 | 0% | 0,00 | 450.000,00 | Projeto em execução | |
| Contrato-Programa - Administração Regional de Saúde do Centro, IP | | | | | | | | | | | | | | | |
| Construção e Equipamento da Extensão de Saúde de Ceira | 27.03.09 | ARSC, IP | 840.077,30 | 120.000,00 | --- | 840.635,91 | 1.053.785,36 | 586.006,55 | 70% | 39.323,38 | 33% | 254.070,75 | 80.676,62 | Enviados justif. depois em 15/11/12 | |
| Despacho Normativo nº 29-B/2001, de 6 de Julho | | | | | | | | | | | | | | | |
| Protocolo entre a CMC e a Junta de Freguesia de Ceira | 09.02.10 | MAOT - CCDRC | 367.697,90 | 36.786,36 | --- | 367.697,90 | (c) | --- | 275.373,89 | 75% | 32.421,88 | 88% | 92.324,01 | 4.364,48 | Dívida da Junta de Freguesia de Ceira |
| Instituto de Emprego e Formação Profissional, IP | | | | | | | | | | | | | | | |
| Feira Nacional de Artesanato de Coimbra - edição 2011 | 06.06.11 | IEFP | 4.000,00 | 4.000,00 | 100% | 24.294,38 | 24.294,38 | 4.000,00 | 100% | 4.000,00 | 100% | 0,00 | 0,00 | Projeto encerrado | |
| Feira Nacional de Artesanato de Coimbra - edição 2012 | 08.03.12 | IEFP | 4.030,00 | 4.030,00 | 100% | 50.506,65 | 50.506,65 | 4.030,00 | 100% | --- | --- | 0,00 | 0,00 | Projeto encerrado | |
| Fundo Florestal Permanente | | | | | | | | | | | | | | | |
| Equipa de Sapiadores Florestais | 15.06.09 | IFAP/AFN | 230.200,00 | 230.200,00 | --- | 55.734,82 | 55.734,82 | 55.200,00 | 24% | 127.436,11 | 55% | 175.000,00 | 102.763,89 | Em curso | |
| Programa Rede Bibliotecas Escolares | | | | | | | | | | | | | | | |
| EB1 / JI S. João de Campo | 15.07.10 | DREC | 10.475,00 | 10.475,00 | 100% | 11.667,41 | 11.667,41 | 10.475,00 | 100% | (b) | 100% | 0,00 | 0,00 | Projeto encerrado | |
| Instituto Português de Museus - ProMuseus 2010 | | | | | | | | | | | | | | | |
| Edição do 2.º Livro/Catálogo da Coleção Telo de Moraes | 13.04.11 | IPM | 26.176,63 | 7.286,66 | 28% | 3.171,40 | 3.171,40 | 3.171,40 | 12% | 0,00 | 0% | 23.005,23 | 7.286,66 | Projeto em execução | |
| Plano de Promoção da Eficiência no Consumo de Energia Eléctrica (PPEC 2011-2012) - Medida LED Monumental | | | | | | | | | | | | | | | |
| Arco de Jardim | 02.04.12 | MEE/ADENE | 20.169,66 | 4.836,72 | 24% | 0,00 | 0,00 | 0,00 | 0% | 0,00 | 0% | 20.169,66 | 4.836,72 | Suspensão | |
| Contra Forte da Igreja de Santa Cruz | 02.04.12 | MEE/ADENE | 4.862,07 | 1.036,44 | 21% | 0,00 | 0,00 | 0,00 | 0% | 0,00 | 0% | 4.862,07 | 1.036,44 | Suspensão d) | |
| Igreja de Santa Cruz | 02.04.12 | MEE/ADENE | 2.243,70 | 1.121,85 | 50% | 0,00 | 0,00 | 0,00 | 0% | 0,00 | 0% | 2.243,70 | 1.121,85 | Suspensão | |
| Torre d'Anto | 02.04.12 | MEE/ADENE | 3.208,10 | 1.604,05 | 50% | 0,00 | 0,00 | 0,00 | 0% | 0,00 | 0% | 3.208,10 | 1.604,05 | Suspensão | |
| Outros Apoios Financeiros | | | | | | | | | | | | | | | |
| Fundação Calouste Gulbenkian | | | | | | | | | | | | | | | |
| Livros para os Sentidos, Sentido para os Livros | 29.06.09 | FCG | 8.848,22 | 8.848,22 | 100% | 8.848,99 | 8.848,99 | 8.848,22 | 100% | 8.848,22 | 100% | 0,00 | 0,00 | Projeto encerrado | |
| O Livro Científico dos séc. XVII e XVIII no legado de António Luís de Sousa Henriques Seco | 22.06.10 | FCG | 16.906,14 | 15.000,00 | 89% | 16.937,81 | 16.937,81 | 16.906,14 | 100% | 15.000,00 | 100% | 0,00 | 0,00 | Projeto encerrado | |
| Biblioteca Multicultural | 12.07.12 | FCG | 11.907,70 | 6.000,00 | 50,39% | 2.797,40 | 2.797,40 | 0,00 | 0% | 3.000,00 | 50% | 11.907,70 | 3.000,00 | Em execução | |
| Fundação Mapfre | | | | | | | | | | | | | | | |
| O mundo em várias escalas: mapas do séc. XVIII da coleção de cartografia da Câmara Municipal de Coimbra | 24.10.12 | F. Mapfre | 28.114,33 | 15.000,00 | 53% | 0,00 | 0,00 | 0,00 | 0% | 0,00 | 0% | 28.114,33 | 15.000,00 | Em fase de abertura de procedimentos | |
| Totais | | | 13.457.824,57 | 3.141.501,42 | 23% | 12.808.061,04 | 11.198.849,93 | 10.580.933,38 | 79% | 1.394.042,91 | 44% | 2.856.122,15 | 1.743.428,51 | | |

* Valores aprovados através de contrato de financiamento, bem como os valores aprovados após eventuais reprogramações. De salientar, que após a conclusão da obra estes valores deverão refletir o investimento elegível efetivamente executado e a comparticipação efetivamente recebida.

(a) Valor referente ao projeto de estabilidade.

(b) Recebido por adiantamento

(c) Valor faturado referente à empreitada genit. ou seja da "Construção da Sede da Junta de Freguesia e Extensão de Saúde de Ceira"

(d) A ADENE - Agência para a Energia, promotor da medida LED Monumental, do Plano de Promoção de Eficiência no Consumo de Energia eléctrica (PPEC) 2011-2012, informou que no decorrer da implementação das medidas verificou alguns condicionamentos na execução da sua componente financeira. Estes condicionamentos resultam na suspensão destas medidas por período indeterminado.

Quadro 5.3.2.10. Parcerias com outros Promotores – Apoios da Câmara Municipal

| Projeto | Promotor | Homologação Data | Com participação total da CMC no projeto 1 | Com participação transferida e a transferir para os promotores | | | | Investimento realizado pelo promotor |
|---|--|------------------|---|--|-------------------|------------------------|-----------------------|--------------------------------------|
| | | | | 2011 | 2012 | Total Transferido 2 | A transferir 3=1-2 | |
| QREN - P. O. R. Centro 2ª Fase do Exploratório Ciência-Viva a) | Associação Exploratório Infante D. Henrique | 23.11.09 | 649.023,79 | 51.697,80 | 94.123,99 | 145.821,79 | 503.202,00 | 3.018.120,00 |
| QREN - P. O. Temático - Compete Programa Nacional do Desenvolvimento do Empreendedorismo, Inovação e Emprego nas Artes, Cultura e Indústrias Criativas b) | Agência INOVA - Associação para a Cultura e a Criatividade | 06.12.10 | /ano 20.000,00 | 0,00 | 20.000,00 | 20.000,00 | 0,00 | 0,00 |
| QREN - P. O. R. Centro Adultos - Jovens em situação precária de emprego e condições sociais - INOV.C c) | Universidade de Coimbra | 21.04.11 | 4.920,00 | 0,00 | 4.920,00 | 4.920,00 | 0,00 | 24.600,00 |
| QREN - P. O. R. Centro Coimbra.Inovar o Tradicional no Centro Histórico - INOV.C f) | Instituto Politécnico de Coimbra | 13.07.12 | 10.000,00 | 0,00 | 0,00 | 0,00 | 10.000,00 | 20.000,00 |
| QREN - P. O. R. Centro StartUP Quiosques - Irradiar Criatividade i) | Universidade de Coimbra Divisão de Inovação Transferências do Saber | 15.11.12 | 10.000,00 | 0,00 | 0,00 | 0,00 | 10.000,00 | 20.000,00 |
| QREN - P. O. R. Centro Sistema de Apoio a Área de Acolhimento Empresarial e Logística Operação Imaterial de Promoção do Empreendedorismo d) | Comunidade Intermunicipal do Baixo Mondego (CIM-BM) | 14.03.12 | 3.818,76 | 0,00 | 0,00 | 0,00 | 3.818,76 | 282.871,00 |
| QREN - POPH Tipologia 3.4 "Qualificação dos Profissionais da Administração Pública Local" e) | Comunidade Intermunicipal do Baixo Mondego (CIM-BM) | 29.07.10 | 0,00 | --- | --- | 0,00 | 0,00 | 606.230,42 |
| Programa Escolhas (5.ª geração) Projeto Trampolim | Câmara Municipal de Coimbra | g) | 59.000,00 | --- | --- | 0,00 | 59.000,00 | 0,00 |
| QREN - POPH Tipologia 7.7 "Projetos de intervenção no combate à violência" Projeto "Trilhos (Des)iguais" | Cáritas Diocesana de Coimbra | h) | 0,00 | --- | --- | 0,00 | 0,00 | 0,00 |
| Totais | | | 697.762,55 | 51.697,80 | 119.043,99 | 170.741,79 | 586.020,76 | 3.971.821,42 |

a) Adenda ao Protocolo de Colaboração celebrada a 09.12.2011, entre a Câmara Municipal de Coimbra e Associação do Exploratório Infante D. Henrique, atendendo à alteração da taxa de participação FEDER de 55% para 80%;

b) Protocolo assinado a 04.03.2011 para atribuir a participação de 20.000,00 €/ano, como contrapartida para o financiamento das atividades e funcionamento do Programa Nacional. Em 25.07.12 realizou-se o 1º Workshop "Média Digitais: Caracterização do setor em Portugal";

c) Apresentado em fevereiro de 2012 o Relatório Final do projeto, aprovado pelo QREN, no âmbito do Regulamento do Apoio ao Estímulo Local e Regional ao Empreendedorismo e Inovação - INOV.C, em parceria com a Universidade de Coimbra, com os valores finais executados: investimento elegível 24.600,00€, participação 19.680,00€ (80%) e participação da CMC no projeto, 4.920,00€, já transferidos para a Universidade de Coimbra.

d) A CIM-BM e os 10 Municípios associados, asseguram a participação da componente nacional, referente ao projeto, aprovada com o valor global do investimento é de 282.874,00€, cofinanciamento de 226.299,00€ e taxa FEDER de 80%, cabendo a cada município o valor de 5.092,00 euros. Em 23.11.12, foi revista a proposta decorrente da deliberação da Comissão Ministerial de Coordenação do QREN, de 08.08.12, que permitiu a revisão da taxa de cofinanciamento de 80% para 85%, conforme deliberação da Comissão Diretiva do Mais Centro datada de 01.08.12, passando o valor do financiamento FEDER aprovado a ser de 240.440,35€ e a participação de cada município de 3.818,76€.

e) Projeto participado pelo POPH à taxa de 79,08%, com execução entre 05.07.2011 e 23.05.2013. Está previsto um total de 3.082 formandos, 84 cursos e 203 ações, tendo participado 268 trabalhadores da CMC até 30.09.2012. Apresenta atualmente uma taxa de execução de 43,42%. O investimento de 748.867,05 € respeita à totalidade do investimento previsto para o projeto. O Município de Coimbra usufrui de formação para os seus trabalhadores sem custos.

f) No âmbito do Regulamento do Apoio ao Estímulo Local e Regional ao Empreendedorismo e Inovação - INOV.C, foi submetida, em 18.05.12, a candidatura do projeto "Coimbra. Inovar o Tradicional no Centro Histórico" à Universidade de Coimbra, sendo parceiro nuclear (Instituto Politécnico Superior de Coimbra) da operação "Coimbra.Inovar o Tradicional no Centro Histórico", aprovada pelo QREN, em 13.07.2012. Valor do investimento elegível aprovado 20.000,00€, valor da participação de 10.000,00€ (50%) e valor da participação da CMC no projeto 10.000,00€.

g) Aguarda aprovação. Candidatura submetida ao Programa Escolhas, no dia 08.10.2012, sendo a Câmara a entidade promotora do projeto e o Centro de Apoio Social de Pais e Amigos da Escola n.º 10 (CASPAE) a entidade gestora do projeto. Prevê-se um investimento total de 251.150,00 €, com um prazo de execução de 3 anos (2013, 2014 e 2015), sendo 192.150,00 € o valor esperado do cofinanciamento por parte do Programa Escolhas, correspondente a uma taxa de 76,5%.

h) Aguarda aprovação. Candidatura submetida ao POPH, no dia 23.07.2012, sendo a Cáritas Diocesana de Coimbra a entidade promotora e a Câmara Municipal de Coimbra um dos parceiros no projeto, designadamente, com a prestação de colaboração na intervenção global no âmbito do projeto, divulgação do projeto e articulação com todos os parceiros locais. Prevê-se um prazo de execução de 14 meses (nov/12 a dez./13), um investimento total de 61.483,15 € e uma taxa de cofinanciamento de 70%, correspondente a 43.038,20 €. Parceria entre a Cáritas Diocesana de Coimbra e os Municípios de Coimbra, Montemor-o-Velho, Miranda do Corvo, Condeixa-a-Nova, Soure e Cantanhede.

i) No âmbito do Regulamento do Apoio ao Estímulo Local e Regional ao Empreendedorismo e Inovação - INOV.C, foi submetida, em 09.10.12, a candidatura do projeto "Start UP Quiosque - Irradiar Criatividade" à Universidade de Coimbra, sendo parceiro nuclear da operação (Instituto Politécnico Superior de Coimbra), aprovada pelo QREN em 15.11.2012, com os seguintes valores: Investimento elegível 20.000,00€, participação 10.000,00€ (50%) e participação da CMC no projeto 10.000,00€.

Anexo ao Relatório de Gestão de 2012

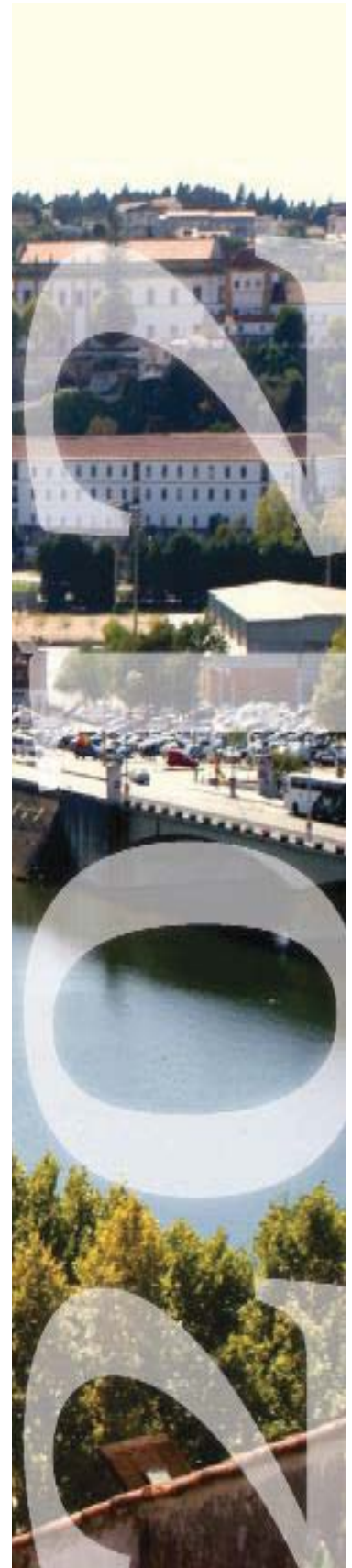

OBJETIVO 01 PLANEAMENTO, REABILITAÇÃO E QUALIFICAÇÃO

01 001 Programa de “Ordenamento Territorial e Planeamento”

No âmbito do programa de “Ordenamento Territorial e Planeamento”, foram desenvolvidas as seguintes atividades:

- Revisão do Plano Diretor Municipal (PDM): As incidências processuais relacionadas com a delimitação da Reserva Ecológica Nacional (REN) obrigaram a um alargamento prazo e, tendo por base um regime transitório de dispensa de aplicação das orientações estratégicas (Resolução de Conselho de Ministros n.º 81/2012, de 3 de Outubro), uma compressão dos prazos.
 - Ao longo de 2012, verificaram-se os seguintes desenvolvimentos mais relevantes:
 - ♦ Foram realizadas reuniões com as Juntas de Freguesia, para exposição dos critérios impostos pelas entidades que acompanham o processo e que levaram à revisão da Planta de Ordenamento (reformulação dos perímetros urbanos);
 - ♦ Foi recebida a cartografia de referência atualizada;
 - ♦ Foi avaliada com a CCDRC a responsabilidade pela alteração à delimitação da REN, que foi assumida pela Câmara Municipal;
 - ♦ Foram concluídos em 30 de Novembro os trabalhos referentes a todos os elementos do projeto de revisão, de acordo com a reprogramação entretanto realizada.
 - O projeto de revisão do PDM foi enviado à Comissão de Coordenação e Desenvolvimento Regional do Centro e à Comissão de Acompanhamento, para apreciação.
- 4ª alteração ao PDM: foi aprovada pela Câmara Municipal e pela Assembleia Municipal e publicada em Diário da República, por força da adaptação ao Plano de Pormenor do Parque Tecnológico de Coimbra;
- Plano de Urbanização da Cidade de Coimbra: foi emitido parecer sobre os documentos da 2ª fase (proposta base), apresentados pela equipa em Junho de 2012, e foi prestado ponto de situação do processo. Continuam a registar-se dificuldades e atrasos na conclusão dos trabalhos;
- Outros Planos: registaram-se as seguintes evoluções mais relevantes:
 - Plano de Urbanização da Entrada Poente e Nova Estação Central de Coimbra: foi realizada reunião com a REFER e foi iniciada a elaboração de estudos complementares (referentes à validação da solução urbana proposta pelo Prof. Joan Busquets em termos hidrológicos), tendo em vista a continuidade do processo de elaboração, num cenário em que a Parque Expo (que tinha a responsabilidade de parte dos estudos e vai ser extinta) e a REFER registam dificuldades na conclusão do Plano;
 - Plano de Urbanização de Lordemão (PUL): foram realizadas reuniões de trabalho com a equipa do Plano e iniciaram-se os procedimentos tendentes à passagem da responsabilidade de condução do processo de elaboração do Plano para a Câmara Municipal. Sequentemente, procedeu-se à abertura de procedimento de adjudicação, por ajuste direto, da conclusão do Plano. Os serviços procederam a ajustamentos ao projeto de Plano (numa estratégia de internalização/cooperação técnica do processo de elaboração), tendo sido iniciados contactos para a obtenção da Avaliação Ambiental Estratégica;
 - Plano de Pormenor do Parque Tecnológico de Coimbra: o Plano foi publicado em 15 de Fevereiro de 2012. Foi aprovada pela Câmara Municipal e pela Assembleia Municipal e publicada em Diário da República a 1ª alteração ao Plano de Pormenor e foi aprovada a 2ª alteração ao Loteamento Coimbra Inovação Parque (1ª fase);
 - Plano de Pormenor da Estaco e Zona Envolvente: foram realizadas reuniões com os proprietários da área do Plano de Pormenor, levando a alguns ajustamentos no projeto de Plano;
 - Plano de Pormenor da Fonte do Bispo: a solução urbanística do Plano foi concluída, estando a proposta em consultas internas.
- Unidades de Execução: na sequência da análise das implicações dos estudos de enquadramento ambiental e de pedidos de alguns proprietários, foi arquivado o procedimento de delimitação da Unidade de Execução do Planalto de Santa Clara. Foram iniciados trabalhos com a Universidade de Coimbra com vista à transformação do Polo II em unidade de execução e do Pólo III em loteamento;
- Outros estudos urbanísticos: foram concluídas as seguintes propostas de estudos urbanísticos:
 - Arco Pintado;
 - Quinta da Nora/Boavista;
 - Parque Desportivo do Vale do Rosal (Santa Clara) (revisão/alteração);
 - Margem esquerda entre a Ponte de Santa Clara e a Ponte-Açude
 - Encosta dos Malheiros;
 - Casa Branca (em avaliação na sequência de consultas internas e externas).
- Relatório de Estado do Ordenamento do Território (REOT): iniciou-se a recolha e a sistematização da informação relativa ao REOT, que terá como referência o ano de 2011;
- Acompanhamento de estudos e planos externos: neste domínio, são de destacar:
 - Em relação ao Plano Regional de Ordenamento do Território do Centro (PROTC), foi aprovado pela Câmara Municipal o acordo sobre as formas e os prazos de adequação do Plano Diretor Municipal (PDM) de Coimbra a esse Plano Regional;
 - Foi continuado o apoio no âmbito dos estudos do Sistema de Mobilidade do Mondego, tendo sido analisadas:
 - ♦ a expansão de traçado entre os Hospitais da Universidade e o Pólo II;

- ◆ a proposta de acordo-quadro para as dominalidades e para a gestão futura das áreas de intervenção;
 - ◆ uma solução alternativa para o Bairro Sousa Pinto;
 - Foi emitido parecer sobre os Planos de Gestão das Bacias Hidrográficas dos Rios Vouga, Mondego e Lis;
 - Prosseguiu o acompanhamento técnico da implementação do Itinerário Complementar n.º 3 (Tomar/Coimbra) na área do Município de Coimbra;
 - Foi emitido parecer sobre um projeto de alteração ao regime jurídico de avaliação de impacte ambiental (AIA), solicitado pela ANMP;
 - Foi prestado parecer sobre as linhas estratégicas para a reforma da organização judiciária.
- Projetos municipais: prosseguiu-se o envolvimento nos trabalhos do Programa Local de Habitação; foram atualizadas na página eletrónica municipal as informações sobre servidões administrativas e restrições de utilidade pública especialmente aplicáveis na área do Município;
- Solos e cartografia:
- Foram continuados os procedimentos necessários à aquisição/expropriação de terrenos do Coimbra Inovação Parque, tendo sido declarada pela Assembleia Municipal, após deliberação da Câmara Municipal, a utilidade pública da expropriação de 159 parcelas para esse Parque, após a sua identificação e avaliação, tendo decorrido reuniões com os proprietários e sido estudada a divisão da expropriação por zonas;
 - Foram continuados os trabalhos de aquisição da cartografia necessária para os planos municipais de ordenamento do território (foi entregue pelo Instituto Geográfico do Exército a atualização da cartografia oficial 1:25.000 e foi adjudicada a aquisição de cartografia homologada 1:5.000 para a zona do Plano de Urbanização da Cidade de Coimbra, estando a aguardar-se a celebração do correspondente contrato, essencial para a elaboração de três planos de urbanização e de dois planos de pormenor);
 - Foram continuados o cadastro e a valorização dos bens dos domínios privado e público municipais;
 - Foi apresentada e desenvolvida uma estratégia para a obtenção do inventário cadastral municipal. Por outro lado, foi desenvolvida uma aplicação para disponibilização do cadastro no MuniSIGweb, designada por “In3C” (Inventário Cadastral do Concelho de Coimbra), que permite o carregamento, já iniciado, da informação cadastral disponível e a sua divulgação online;
 - Foram elaboradas informações relativas aos prédios a integrar no Fundo Imobiliário Fechado em Reabilitação Urbana “Coimbra Viva I”;
- Integração no Sistema de Gestão da Qualidade (SGQ): foram realizadas fichas de caracterização dos processos e reuniões de acompanhamento no âmbito da integração do Departamento no Sistema.

Plano Estratégico e Plano de Urbanização de Coimbra

- Elaboração do Plano
- Reunião de trabalho com a equipa projetista, tendo em vista a reformulação da Proposta Base – Margem Esquerda;
 - Análise da Proposta-Base – Margem Esquerda reformulada, apresentada em 21 de março (9 de abril).
 - Análise/Discussão do cronograma de trabalhos apresentado pela equipa (maio);
 - Análise Preliminar do Regulamento da Proposta Base – Margem Esquerda (junho);
 - Emissão de parecer aos documentos da 2ª Fase – Proposta Base apresentada pela equipa projectista em junho. Ponto de situação do processo;
 - Reunião em 30.10.2012 com a equipa projetista para análise das condições de prosseguimento e finalização do PUCC.
 - Situação administrativa/física no final de 2012: 25%.
- Relatório Ambiental
- Revisão da análise da situação existente e tendencial.
 - O Relatório Ambiental só pode ser concluído com a conclusão do Plano de Urbanização. Assim esta acção não foi finalizada por depender da conclusão do Plano de Urbanização (acção 1) que não se verificou.

Plano Diretor Municipal

- Fase 2: Est. caract. fís. – P. FCTUC/DCT – car. geológica
- Situação administrativa/física no final de 2012: 95%. Em fase de instrução do “Inquérito avaliando a percepção das populações aos riscos naturais”.
- Fase 2: Est. caract. fís. –P. FLUC – car. geomorfológica
- Situação administrativa/física no final de 2012: 95%. Em fase de instrução do “Inquérito avaliando a percepção das populações aos riscos naturais”.
- Fase 3: Proposta
- 1º Trimestre 2012

- ◆ Reuniões com as Juntas de Freguesia - Ponto de situação do processo de elaboração da 1ª Revisão do PDM. Apresentação da Proposta dos Perímetros Urbanos (30 de janeiro a 9 de fevereiro);
- ◆ Reunião sectorial da Comissão de Acompanhamento da 1ª Revisão do PDM – Apresentação da Proposta de Perímetros Urbanos (15 de fevereiro);
- ◆ Elaboração da nova Carta Base do Plano decorrente de nova cartografia;
- ◆ Revisão da planta de ordenamento e relatório de justificação das áreas de expansão e das incluídas em RAN e REN (perímetros urbanos) tendo em conta os pareceres da Comissão de Acompanhamento emitidos na reunião de 15 de fevereiro;
- ◆ Atualização e adaptação à nova Carta Base da Planta de Condicionantes;
- ◆ Exploração do SPO e Gestão Urbanística tendo em vista a elaboração de relatório de Compromissos Urbanísticos (janeiro, fevereiro e março);
- ◆ Adaptação da Planta de Salvaguarda à nova Carta Base;
- 2º Trimestre 2012
 - ◆ Preparação de cartogramas para reunião com a CCDRC tendo em vista a delimitação da Reserva Ecológica Municipal - (maio).
 - ◆ Reunião com CCDRC para avaliação da responsabilidade pela alteração da Reserva Ecológica Nacional - (23 maio);
 - ◆ Revisão da planta de ordenamento e relatório de justificação das áreas de expansão dos perímetros urbanos e das incluídas em RAN e REN tendo em conta os pareceres da Comissão de Acompanhamento emitidos na reunião de 15 de fevereiro;
 - ◆ Atualização e adaptação à nova Carta Base da Planta de Condicionantes;
 - ◆ Adaptação da planta de salvaguarda à nova Carta Base;
 - ◆ Revisão do relatório;
 - ◆ Revisão do regulamento;
 - ◆ Atualização dos estudos de caracterização;
- 3º Trimestre 2012
 - ◆ Proposta de assunção da responsabilidade da delimitação de uma nova REN. Ponto de situação da 1ª Revisão do PDM;
 - ◆ REN - elaboração de nova proposta;
 - ◆ Revisão da Planta de Ordenamento e relatório de justificação das áreas de expansão dos perímetros urbanos e das incluídas em RAN e REN tendo em conta os pareceres da Comissão de Acompanhamento emitidos na reunião de 15 de fevereiro;
 - ◆ Atualização da planta de condicionantes;
 - ◆ Revisão do relatório;
 - ◆ Revisão do regulamento;
 - ◆ Atualização dos estudos de caracterização.
- 4º Trimestre 2012
 - ◆ Análise da RCM nº 81/2012 de 3 de outubro – Orientações Estratégicas de Âmbito Nacional e Regional da REN - e proposta de opção pelo regime transitório para aprovação da REN no âmbito do processo da 1ª Revisão do PDM.
 - ◆ Conclusão, em 30 de Novembro, da proposta técnica com o seguinte conteúdo documental:
 - ❖ Elementos constituintes:
 - Regulamento
 - ❖ Planta de ordenamento:
 - Classificação e qualificação do solo
 - Estrutura ecológica municipal
 - Salvaguarda de infraestruturas
 - Património arquitetónico e arqueológico
 - Suscetibilidade a movimentos de massa
 - ❖ Planta de condicionantes:
 - Reserva Agrícola Nacional
 - Reserva Ecológica Nacional
 - Recursos naturais
 - Património
 - Equipamentos, edifícios públicos e outras construções de interesse público
 - Infraestruturas
 - Povoamentos florestais percorridos por incêndios
 - Risco de incêndio florestal
 - ❖ Elementos que acompanham:
 - Estudos de caracterização
 - Relatório do plano
 - Relatório ambiental
 - Programa de execução e plano de financiamento
 - Planta de enquadramento regional
 - Planta da situação existente
 - Relatório de compromissos urbanísticos

- Relatório de ponderação da discussão pública
 - Ficha de dados estatísticos
 - Mapa de ruído
 - Carta educativa
 - Carta de valores naturais
 - ❖ Outros elementos:
 - Relatório de justificação dos perímetros urbanos
 - Relatório de exclusão de áreas da Reserva Ecológica Nacional
 - Relatório de exclusão de áreas da Reserva Agrícola Nacional
 - ❖ Remessa da proposta técnica à Câmara Municipal para decisão de envio à Comissão de Acompanhamento e CCDRC;
 - ❖ Envio da proposta técnica à Comissão de Acompanhamento e CCDRC em 10.12.2012
- Mapa do ruído atualizado
 - Tratava-se da elaboração do mapa previsionial do ruído para a situação proposta, nomeadamente rodoviária, da Revisão do PDM.
 - O elevado grau de incerteza de um conjunto significativo de fatores que influenciam o ambiente sonoro, desaconselharam a sua elaboração.

Acompanhamento de Planos, Estudos e Intervenções

- Plano Urbanização Lordemão
 - Foram elaborados e entregues, em dezembro de 2012, os seguintes elementos totalmente refeitos: relatório; regulamento; planta de zonamento; planta de condicionantes.
- Intervenção Frente Ribeirinha:
 - Foi elaborado o estudo urbanístico da Frente do Mondego – Margem Esquerda entre Pontes.

Unidade de Execução (UE) do Planalto de Sta. Clara

- Acordo/dinamização prop.:
 - Adjudicado e fornecido o levantamento rigoroso, topográfico e dos sobreiros, de toda a área da UE. Foi decidido cancelar e arquivar esta UE (deliberação n.º 5918 de 19.11.2012).

Parque Tecnológico de Coimbra/Coimbra Inovação Parque

- Negociação – Aq. de terrenos
 - Apesar de terem sido instruídos alguns processos de aquisição por via amigável, foi determinado alterar o procedimento expropriativo, passando a ser por zonas, pelo que se aguarda a emissão de nova Declaração de Utilidade Pública.

Plano Pormenor “Estaco” e Zona Envolvente

- Elaboração do plano:
 - Prosseguiram as reuniões bilaterais entre os serviços e os proprietários que foi possível identificar no sentido de apresentar a proposta e colher reações.
 - Esta ação sofreu um atraso, relativamente ao planeado, pelo facto do PP da Fonte do Bispo ter requerido mais tempo que o previsto.

Estudo Urb. Encosta da Conchada/Coselhas

- Elaboração do Estudo Urbanístico – Protocolo com a Santa Casa da Misericórdia
 - Feita a atualização cadastral e topográfica, o processo transitou para a Santa Casa da Misericórdia com pedido de esclarecimentos sobre dúvidas matriciais e de registo dos prédios.
- Levantamento cadastral
 - Levantamento cadastral concluído e validado pela Santa Casa da Misericórdia. Em preparação o processo para ser efetuada a consulta pública.

Unidade de Execução de Coselhas

- Estudo urbanístico concluído.
- Dinamização/acordo c/ proprietários
 - Realizadas reuniões com todos os proprietários. Tendo sido solicitados documentos relativos aos prédios e benfeitorias.

REOT – Relatório do Estado do Ord

– REOT 2010

- Recolha e sistematização da informação (janeiro, fevereiro e março);
- Elaboração da proposta preliminar do REOT (80%).

Estudo urbanístico da margem esq. entre pontes

- Estudo elaborado e apresentado superiormente em Jan.2012.

Unidade de execução da encosta nascente

- Elaboração do estudo
 - O EU foi aprovado pela CMC em 17.09.2012 (delib. nº. 5704/2012), como orientador das iniciativas públicas e privadas.

Balancete das Grandes Opções do Plano de 2012

Unid.: euro

| Obj. | Prog. | Projeto | | Designação | Código Orçamental | Dotação | Cabimentado | Comprometido | Faturado anterior | Faturado do ano | Faturado total | Pago |
|-----------|------------|----------|------|--|-------------------|----------------|----------------|----------------|-------------------|-----------------|----------------|----------------|
| | | Ano/N.º | Ação | | | | | | | | | |
| 01 | 001 | | | Ordenamento do Território | | 497.422 | 279.761 | 129.611 | 60.055 | 61.156 | 121.211 | 121.211 |
| 01 | 001 | 2002/320 | | Plano Estratégico e Plano Urbanização de Coimbra | | 49.030 | 0 | 0 | 0 | 0 | 0 | 0 |
| 01 | 001 | 2002/320 | 1 | Elaboração dos planos | 0701 020214 | 10.000 | 0 | 0 | 0 | 0 | 0 | 0 |
| 01 | 001 | 2002/320 | 2 | Relatório ambiental | 0701 020214 | 10 | 0 | 0 | 0 | 0 | 0 | 0 |
| 01 | 001 | 2002/320 | 3 | Aprovação/divulgação/ratificação | 0701 020214 | 10 | 0 | 0 | 0 | 0 | 0 | 0 |
| 01 | 001 | 2002/320 | 5 | Mapa do Ruído | 0701 020214 | 35.000 | 0 | 0 | 0 | 0 | 0 | 0 |
| 01 | 001 | 2002/320 | 6 | Monitorização do Plano Estratégico | 0700 020214 | 3.500 | 0 | 0 | 0 | 0 | 0 | 0 |
| 01 | 001 | 2002/320 | 7 | Livro do plano estratégico | 0701 020214 | 10 | 0 | 0 | 0 | 0 | 0 | 0 |
| 01 | 001 | 2002/320 | 8 | Ações do Plano Estratégico (dot. def. nos resp. Obj./Prog.) | | 500 | 0 | 0 | 0 | 0 | 0 | 0 |
| 01 | 001 | 2002/320 | 8/1 | Conclusão da Circular Ext. de Coimbra | 0102 020214 | 10 | 0 | 0 | 0 | 0 | 0 | 0 |
| 01 | 001 | 2002/320 | 8/2 | Conclusão do Plano Rodoviário Nacional na Reg. Centro | 0102 020214 | 10 | 0 | 0 | 0 | 0 | 0 | 0 |
| 01 | 001 | 2002/320 | 8/3 | Implementação do Metro Ligeiro de Superfície | 0102 020214 | 10 | 0 | 0 | 0 | 0 | 0 | 0 |
| 01 | 001 | 2002/320 | 8/4 | Implem. de uma Gare Intermodal integ. a linha de Alta Velocidade (TGV) | 0102 020214 | 10 | 0 | 0 | 0 | 0 | 0 | 0 |
| 01 | 001 | 2002/320 | 8/5 | Const. de uma Autoridade Metropolitana de Transportes | 0102 020214 | 10 | 0 | 0 | 0 | 0 | 0 | 0 |
| 01 | 001 | 2002/320 | 8/6 | Implem. de um Plano de Deslocações Urbanas (PDU) | 0102 020214 | 10 | 0 | 0 | 0 | 0 | 0 | 0 |
| 01 | 001 | 2002/320 | 8/7 | Prom. da Interoperabilidade através de uma rede estrut. de transp. públicos | 0102 020214 | 10 | 0 | 0 | 0 | 0 | 0 | 0 |
| 01 | 001 | 2002/320 | 8/8 | Const. de uma rede alargada de parques de estacionamento | 0102 020214 | 10 | 0 | 0 | 0 | 0 | 0 | 0 |
| 01 | 001 | 2002/320 | 8/9 | Def. de um Prog. Geral de Cond. do Tráfego Rodoviário no tecido urb. | 0102 020214 | 10 | 0 | 0 | 0 | 0 | 0 | 0 |
| 01 | 001 | 2002/320 | 8/10 | Implem. de uma rede de circuitos pedonais e de ciclovias | 0102 020214 | 10 | 0 | 0 | 0 | 0 | 0 | 0 |
| 01 | 001 | 2002/320 | 8/11 | Subst. gradual da rede de autocarros elétricas/híbridicas | 0102 020214 | 10 | 0 | 0 | 0 | 0 | 0 | 0 |
| 01 | 001 | 2002/320 | 8/12 | Desenv. da Plataforma Intermodal de Coimbra/Mealhada | 0102 020214 | 10 | 0 | 0 | 0 | 0 | 0 | 0 |
| 01 | 001 | 2002/320 | 8/13 | Estabelec. de uma Agência de Promoção do Investimento | 0102 020214 | 10 | 0 | 0 | 0 | 0 | 0 | 0 |
| 01 | 001 | 2002/320 | 8/14 | Prom. do IPN como foco de incubação empresarial e centro de excelência | 0102 020214 | 10 | 0 | 0 | 0 | 0 | 0 | 0 |
| 01 | 001 | 2002/320 | 8/15 | Implem. e dinam. dos Parques Empresariais/Tecnol. da região | 0102 020214 | 10 | 0 | 0 | 0 | 0 | 0 | 0 |
| 01 | 001 | 2002/320 | 8/16 | Reforço de relac. do Pólo de Ens. Sup. com o tecido empres. da região | 0102 020214 | 10 | 0 | 0 | 0 | 0 | 0 | 0 |
| 01 | 001 | 2002/320 | 8/17 | Projeção do perfil da Universidade de Coimbra | 0102 020214 | 10 | 0 | 0 | 0 | 0 | 0 | 0 |
| 01 | 001 | 2002/320 | 8/18 | Parceria Pólo do Ens. Sup./Outras ent. na for. das classes mais desfavorecidas da pop. | 0102 020214 | 10 | 0 | 0 | 0 | 0 | 0 | 0 |
| 01 | 001 | 2002/320 | 8/19 | Const. da Faculdade de Belas Artes | 0102 020214 | 10 | 0 | 0 | 0 | 0 | 0 | 0 |

Balancete das Grandes Opções do Plano de 2012

Unid.: euro

| Obj. | Prog. | Projeto | | Designação | Código Orçamental | Dotação | Cabimentado | Comprometido | Faturado anterior | Faturado do ano | Faturado total | Pago |
|------|-------|----------|------|--|-------------------|---------|-------------|--------------|-------------------|-----------------|----------------|--------|
| | | Ano/N.º | Ação | | | | | | | | | |
| 01 | 001 | 2002/320 | 8/20 | Const. da Cidade Wireless | 0102 020214 | 10 | 0 | 0 | 0 | 0 | 0 | 0 |
| 01 | 001 | 2002/320 | 8/21 | Implem. de uma cult. de inovação tecnológica | 0102 020214 | 10 | 0 | 0 | 0 | 0 | 0 | 0 |
| 01 | 001 | 2002/320 | 8/22 | Implem. do proj. Coimbra Digital | 0102 020214 | 10 | 0 | 0 | 0 | 0 | 0 | 0 |
| 01 | 001 | 2002/320 | 8/23 | Desenv. de uma Ind. da Saúde em Coimbra | 0102 020214 | 10 | 0 | 0 | 0 | 0 | 0 | 0 |
| 01 | 001 | 2002/320 | 8/24 | Captação de inv. estrut. na área da Saúde | 0102 020214 | 10 | 0 | 0 | 0 | 0 | 0 | 0 |
| 01 | 001 | 2002/320 | 8/25 | Reforço do apoio dado às unid. e equipas de invest. líderes da Região na Área da Saúde | 0102 020214 | 10 | 0 | 0 | 0 | 0 | 0 | 0 |
| 01 | 001 | 2002/320 | 8/26 | Const. de um Centro de Conhecimento da Saúde | 0102 020214 | 10 | 0 | 0 | 0 | 0 | 0 | 0 |
| 01 | 001 | 2002/320 | 8/27 | Impl. das interv. não concluídas do proj. POLIS | 0102 020214 | 10 | 0 | 0 | 0 | 0 | 0 | 0 |
| 01 | 001 | 2002/320 | 8/28 | Recuperação do Convento de S. Francisco | 0102 020214 | 10 | 0 | 0 | 0 | 0 | 0 | 0 |
| 01 | 001 | 2002/320 | 8/29 | Libert. da Est. A e da linha férrea do seu atual uso e subsequente interv. de requal. | 0102 020214 | 10 | 0 | 0 | 0 | 0 | 0 | 0 |
| 01 | 001 | 2002/320 | 8/30 | Def. da tip. de equip. a implem. no esp. Estádio Universitário - Guarda Ing. e conseq. int. de requal. | 0102 020214 | 10 | 0 | 0 | 0 | 0 | 0 | 0 |
| 01 | 001 | 2002/320 | 8/31 | Revitalização e alargamento do Portugal dos Pequenitos | 0102 020214 | 10 | 0 | 0 | 0 | 0 | 0 | 0 |
| 01 | 001 | 2002/320 | 8/32 | Intervenção na Alta da Cidade | 0102 020214 | 10 | 0 | 0 | 0 | 0 | 0 | 0 |
| 01 | 001 | 2002/320 | 8/33 | Intervenção na Baixa da Cidade | 0102 020214 | 10 | 0 | 0 | 0 | 0 | 0 | 0 |
| 01 | 001 | 2002/320 | 8/34 | Requalif. e revit. dos espaços verdes de Coimbra | 0102 020214 | 10 | 0 | 0 | 0 | 0 | 0 | 0 |
| 01 | 001 | 2002/320 | 8/35 | Desnv. de uma política de Ecoeficiência no licenciamento urb. | 0102 020214 | 10 | 0 | 0 | 0 | 0 | 0 | 0 |
| 01 | 001 | 2002/320 | 8/36 | Desenv. de políticas de coesão e reforço das redes sociais | 0102 020214 | 10 | 0 | 0 | 0 | 0 | 0 | 0 |
| 01 | 001 | 2002/320 | 8/37 | Construção de Marcas Territoriais | 0102 020214 | 10 | 0 | 0 | 0 | 0 | 0 | 0 |
| 01 | 001 | 2002/320 | 8/38 | Planea. e reconf. urbanística dos vazios urbanos | 0102 020214 | 10 | 0 | 0 | 0 | 0 | 0 | 0 |
| 01 | 001 | 2002/320 | 8/39 | Execução dos Instrumentos de Planeamento | 0102 020214 | 10 | 0 | 0 | 0 | 0 | 0 | 0 |
| 01 | 001 | 2002/320 | 8/40 | Desenv. de uma política de promoção turística da Região | 0102 020214 | 10 | 0 | 0 | 0 | 0 | 0 | 0 |
| 01 | 001 | 2002/320 | 8/41 | Desenv. de uma marca para Coimbra | 0102 020214 | 10 | 0 | 0 | 0 | 0 | 0 | 0 |
| 01 | 001 | 2002/320 | 8/42 | Cand. do conj. monumental da Univ. de Coimbra a Património Mundial da UNESCO | 0102 020214 | 10 | 0 | 0 | 0 | 0 | 0 | 0 |
| 01 | 001 | 2002/320 | 8/43 | Captação do inv. privado no sector do turismo | 0102 020214 | 10 | 0 | 0 | 0 | 0 | 0 | 0 |
| 01 | 001 | 2002/320 | 8/44 | Const. do espaço para realização de Feiras Empresariais | 0102 020214 | 10 | 0 | 0 | 0 | 0 | 0 | 0 |
| 01 | 001 | 2002/320 | 8/45 | Const. e promoção do Mondegário | 0102 020214 | 10 | 0 | 0 | 0 | 0 | 0 | 0 |
| 01 | 001 | 2002/320 | 8/46 | Valorização do conj. Monumental de Coimbra | 0102 020214 | 10 | 0 | 0 | 0 | 0 | 0 | 0 |
| 01 | 001 | 2002/320 | 8/47 | Exploração comercial de espaços históricos | 0102 020214 | 10 | 0 | 0 | 0 | 0 | 0 | 0 |
| 01 | 001 | 2002/320 | 8/48 | Implementação do Coimbra Card | 0102 020214 | 10 | 0 | 0 | 0 | 0 | 0 | 0 |
| 01 | 001 | 2002/320 | 8/49 | Potenciação dos equipamentos desportivos | 0102 020214 | 10 | 0 | 0 | 0 | 0 | 0 | 0 |
| 01 | 001 | 2002/320 | 8/50 | Desenv. de uma Agenda Cult. sólida e com proj. Ibérica | 0102 020214 | 10 | 0 | 0 | 0 | 0 | 0 | 0 |
| 01 | 001 | 2002/321 | | Plano Diretor Municipal | | 53.002 | 39.642 | 39.642 | 22.140 | 9.102 | 31.242 | 31.242 |
| 01 | 001 | 2002/321 | 1 | Fase 2: Est.car.fis.- P. FCTUC/DCT- car. geológica | 0701 020214 | 10 | 0 | 0 | 0 | 0 | 0 | 0 |
| 01 | 001 | 2002/321 | 2 | Fase 2: Est.car.fis. - P. FLUC - car. geomorfológica | 0701 020214 | 4.850 | 0 | 0 | 0 | 0 | 0 | 0 |
| 01 | 001 | 2002/321 | 3 | Fase 2: Org. sistema transp. Coimbra - Protocolo FCTUC/DEC | 0701 020214 | 10 | 0 | 0 | 0 | 0 | 0 | 0 |
| 01 | 001 | 2002/321 | 6 | Fase 3: Proposta | 0701 020214 | 10 | 0 | 0 | 0 | 0 | 0 | 0 |
| 01 | 001 | 2002/321 | 7 | Fases seguintes:discus. pública, pond. resul., etc | 0701 020214 | 10 | 0 | 0 | 0 | 0 | 0 | 0 |
| 01 | 001 | 2002/321 | 8 | Edições/publicações diversas | 0701 020121 | 10 | 0 | 0 | 0 | 0 | 0 | 0 |
| 01 | 001 | 2002/321 | 10 | Outros Estudos | 0701 020214 | 16.850 | 8.400 | 8.400 | 0 | 0 | 0 | 0 |
| 01 | 001 | 2002/321 | 11 | Relatório Ambiental | 0701 020214 | 9.102 | 9.102 | 9.102 | 0 | 9.102 | 9.102 | 9.102 |

Balancete das Grandes Opções do Plano de 2012

Unid.: euro

| Obj. | Prog. | Projeto | | Designação | Código Orçamental | | Dotação | Cabimentado | Comprometido | Faturado anterior | Faturado do ano | Faturado total | Pago |
|------|-------|----------|------|---|-------------------|----------|---------|-------------|--------------|-------------------|-----------------|----------------|--------|
| | | Ano/N.º | Ação | | | | | | | | | | |
| 01 | 001 | 2002/321 | 12 | Mapa de Ruído atualizado | 0701 | 020214 | 22.150 | 22.140 | 22.140 | 22.140 | 0 | 22.140 | 22.140 |
| 01 | 001 | 2002/325 | | Acomp. de Planos, Estudos e Intervenções | | | 25.020 | 18.450 | 0 | 0 | 0 | 0 | 0 |
| 01 | 001 | 2002/325 | 2 | Plano Urbanização Lordemão | 0701 | 020214 | 25.000 | 18.450 | 0 | 0 | 0 | 0 | 0 |
| 01 | 001 | 2002/325 | 5 | Interv. Frente Ribeirinha | 0701 | 020214 | 10 | 0 | 0 | 0 | 0 | 0 | 0 |
| 01 | 001 | 2002/325 | 9 | Plano Pormenor Parque Empresarial de Coimbra Norte | 0701 | 020214 | 10 | 0 | 0 | 0 | 0 | 0 | 0 |
| 01 | 001 | 2003/99 | | Prémio Municipal "Diogo Castilho" | | | 400 | 0 | 0 | 0 | 0 | 0 | 0 |
| 01 | 001 | 2003/99 | 3 | Prémio | 0700 | 02022599 | 10 | 0 | 0 | 0 | 0 | 0 | 0 |
| 01 | 001 | 2003/99 | 4 | Aquisição de serviços e divulgação | 0700 | 02022599 | 390 | 0 | 0 | 0 | 0 | 0 | 0 |
| 01 | 001 | 2003/147 | | Unidade de Execução do Planalto de St. Clara | | | 10.335 | 2.989 | 2.989 | 0 | 2.989 | 2.989 | 2.989 |
| 01 | 001 | 2003/147 | 2 | Acordo/dinamização prop. | 0701 | 02022599 | 10 | 0 | 0 | 0 | 0 | 0 | 0 |
| 01 | 001 | 2003/147 | 5 | Protocolo com a Universidade de Coimbra (Est. Enq. Ambiental) | 0701 | 020214 | 7.325 | 0 | 0 | 0 | 0 | 0 | 0 |
| 01 | 001 | 2003/147 | 6 | Levantamento topográfico/sobreiros | 0701 | 020214 | 3.000 | 2.989 | 2.989 | 0 | 2.989 | 2.989 | 2.989 |
| 01 | 001 | 2003/201 | | Plano de Pormenor Zona Desportiva de Taveiro | | | 10 | 0 | 0 | 0 | 0 | 0 | 0 |
| 01 | 001 | 2003/201 | 2 | Dinamização com proprietários e Unidades de Execução | 0701 | 02022599 | 10 | 0 | 0 | 0 | 0 | 0 | 0 |
| 01 | 001 | 2003/209 | | Parque Tecnológico de Coimbra /Coimbra Inovação Parque | | | 30 | 0 | 0 | 0 | 0 | 0 | 0 |
| 01 | 001 | 2003/209 | 2 | 2ª fase loteamento | 0701 | 020214 | 10 | 0 | 0 | 0 | 0 | 0 | 0 |
| 01 | 001 | 2003/209 | 3 | Estudo de impacto ambiental do loteamento - 2ª fase | 0701 | 020214 | 10 | 0 | 0 | 0 | 0 | 0 | 0 |
| 01 | 001 | 2003/209 | 4 | Negociação - aq. de terrenos (def. no proj. 01 002 2002/328) | 0701 | 02022599 | 10 | 0 | 0 | 0 | 0 | 0 | 0 |
| 01 | 001 | 2003/227 | | Assessoria Técnico-Jurídica | | | 196.537 | 80.750 | 80.750 | 37.915 | 42.835 | 80.750 | 80.750 |
| 01 | 001 | 2003/227 | 2 | Contrato de aquisição de serviços de cooperação entre o Município de Coimbra e o CEDOUA | 0700 | 020214 | 191.437 | 75.830 | 75.830 | 37.915 | 37.915 | 75.830 | 75.830 |
| 01 | 001 | 2003/227 | 3 | Outros | 0700 | 020214 | 5.100 | 4.920 | 4.920 | 0 | 4.920 | 4.920 | 4.920 |
| 01 | 001 | 2006/7 | | Plano Pormenor "Estaco" e Zona Envolvente | | | 4.400 | 0 | 0 | 0 | 0 | 0 | 0 |
| 01 | 001 | 2006/7 | 1 | Elaboração do plano | 0701 | 020214 | 10 | 0 | 0 | 0 | 0 | 0 | 0 |
| 01 | 001 | 2006/7 | 2 | Mapa do ruído | 0701 | 020214 | 380 | 0 | 0 | 0 | 0 | 0 | 0 |
| 01 | 001 | 2006/7 | 3 | Relatório ambiental | 0701 | 020214 | 4.000 | 0 | 0 | 0 | 0 | 0 | 0 |
| 01 | 001 | 2006/7 | 4 | Aprovação/inquérito público/ratificação | 0701 | 020214 | 10 | 0 | 0 | 0 | 0 | 0 | 0 |
| 01 | 001 | 2007/1 | | Estudo Urbanístico Área Central de Ceira | | | 20 | 0 | 0 | 0 | 0 | 0 | 0 |
| 01 | 001 | 2007/1 | 1 | Formalização de loteamento | 0701 | 020214 | 10 | 0 | 0 | 0 | 0 | 0 | 0 |
| 01 | 001 | 2007/1 | 3 | Acompanhamento de projetos | 0701 | 020214 | 10 | 0 | 0 | 0 | 0 | 0 | 0 |
| 01 | 001 | 2007/39 | | Estudos sectoriais na área das acessibilidades de âmbito nacional | | | 10 | 0 | 0 | 0 | 0 | 0 | 0 |
| 01 | 001 | 2007/39 | 1 | Acompanhamento e emissão de pareceres | 0701 | 07030301 | 10 | 0 | 0 | 0 | 0 | 0 | 0 |
| 01 | 001 | 2008/1 | | Diagnósticos, estudos e ensaios laboratoriais, certificação energética de fogos e cursos de formação (Protocolo de Colaboração com o ITeCons) | | | 139.528 | 131.700 | 0 | 0 | 0 | 0 | 0 |
| 01 | 001 | 2008/1 | 1 | Estudos e consultadoria | 0700 | 020214 | 60.495 | 57.000 | 0 | 0 | 0 | 0 | 0 |
| 01 | 001 | 2008/1 | 2 | Ensaios laboratoriais | 0700 | 020220 | 57.275 | 54.200 | 0 | 0 | 0 | 0 | 0 |
| 01 | 001 | 2008/1 | 3 | Formação | 0700 | 020215 | 11.758 | 10.500 | 0 | 0 | 0 | 0 | 0 |
| 01 | 001 | 2008/1 | 4 | Certificação energética | 0700 | 020220 | 10.000 | 10.000 | 0 | 0 | 0 | 0 | 0 |
| 01 | 001 | 2009/30 | | Estudo Urb. Encosta da Conchada/Coselhas | | | 20 | 0 | 0 | 0 | 0 | 0 | 0 |
| 01 | 001 | 2009/30 | 1 | Elaboração do estudo urbanístico - Protocolo com a Santa Casa da Misericórdia | 0701 | 020214 | 10 | 0 | 0 | 0 | 0 | 0 | 0 |
| 01 | 001 | 2009/30 | 2 | Levantamento cadastral | 0701 | 020214 | 10 | 0 | 0 | 0 | 0 | 0 | 0 |
| 01 | 001 | 2009/31 | | Estudo Urb. Esp. Público Adémia/Logo de Deus | | | 10 | 0 | 0 | 0 | 0 | 0 | 0 |

Balancete das Grandes Opções do Plano de 2012

Unid.: euro

| Obj. | Prog. | Projeto | | Designação | Código Orçamental | | Dotação | Cabimentado | Comprometido | Faturado anterior | Faturado do ano | Faturado total | Pago |
|------|-------|---------|------|--|-------------------|----------|---------|-------------|--------------|-------------------|-----------------|----------------|-------|
| | | Ano/N.º | Ação | | | | | | | | | | |
| 01 | 001 | 2009/31 | 1 | Elaboração do estudo urbanístico | 0701 | 020214 | 10 | 0 | 0 | 0 | 0 | 0 | 0 |
| 01 | 001 | 2010/17 | | Plano Verde de Coimbra | | | 20 | 0 | 0 | 0 | 0 | 0 | 0 |
| 01 | 001 | 2010/17 | 2 | Levantamento e caracterização da situação existente. Construção de base de dados | 0701 | 020214 | 10 | 0 | 0 | 0 | 0 | 0 | 0 |
| 01 | 001 | 2010/17 | 3 | Diagnóstico e proposta | 0701 | 020214 | 10 | 0 | 0 | 0 | 0 | 0 | 0 |
| 01 | 001 | 2011/2 | | Estudos Geotécnicos | | | 4.730 | 0 | 0 | 0 | 0 | 0 | 0 |
| 01 | 001 | 2011/2 | 1 | Cartografia Geotécnica do Município | 0700 | 020214 | 10 | 0 | 0 | 0 | 0 | 0 | 0 |
| 01 | 001 | 2011/2 | 2 | Avaliação de riscos | 0700 | 020214 | 4.710 | 0 | 0 | 0 | 0 | 0 | 0 |
| 01 | 001 | 2011/2 | 3 | Realização de estudos e sondagens | 0700 | 020214 | 10 | 0 | 0 | 0 | 0 | 0 | 0 |
| 01 | 001 | 2011/3 | | Mobilidade e Acessibilidade - Uma Cidade e um Concelho para todos | | | 1.510 | 0 | 0 | 0 | 0 | 0 | 0 |
| 01 | 001 | 2011/3 | 1 | Estudos urbanísticos de mobilidade e circulação | 0700 | 020214 | 10 | 0 | 0 | 0 | 0 | 0 | 0 |
| 01 | 001 | 2011/3 | 2 | Envolvimento na Semana Europeia da Mobilidade/Dia Europeu sem Carros | 0700 | 02022599 | 1.500 | 0 | 0 | 0 | 0 | 0 | 0 |
| 01 | 001 | 2011/4 | | Participação em Associações de Urbanismo | | | 11.270 | 6.230 | 6.230 | 0 | 6.230 | 6.230 | 6.230 |
| 01 | 001 | 2011/4 | 1 | Associação Portuguesa de Planeadores Território | 0700 | 02022599 | 4.960 | 0 | 0 | 0 | 0 | 0 | 0 |
| 01 | 001 | 2011/4 | 3 | CIDEU - Centro Ibero-Americano de Desarrollo Estratégico Urbano | 0700 | 02022599 | 6.300 | 6.230 | 6.230 | 0 | 6.230 | 6.230 | 6.230 |
| 01 | 001 | 2011/4 | 4 | Outros | 0700 | 02022599 | 10 | 0 | 0 | 0 | 0 | 0 | 0 |
| 01 | 001 | 2011/5 | | Compilação da informação urbanística | | | 30 | 0 | 0 | 0 | 0 | 0 | 0 |
| 01 | 001 | 2011/5 | 1 | Coordenação da informação de base/articulação entre as aplicações "SPO" e "Gestão Urbanística" | 0700 | 02022599 | 10 | 0 | 0 | 0 | 0 | 0 | 0 |
| 01 | 001 | 2011/5 | 2 | Modernização do Arquivo do DGURU | 0700 | 02022599 | 10 | 0 | 0 | 0 | 0 | 0 | 0 |
| 01 | 001 | 2011/5 | 3 | Edição de informação urbanística municipal | 0700 | 02022599 | 10 | 0 | 0 | 0 | 0 | 0 | 0 |
| 01 | 001 | 2011/21 | | PU da Estrada Poente e Nova Estação Central de Coimbra | | | 1.390 | 0 | 0 | 0 | 0 | 0 | 0 |
| 01 | 001 | 2011/21 | 1 | Acompanhamento/coordenação | 0701 | 02022599 | 10 | 0 | 0 | 0 | 0 | 0 | 0 |
| 01 | 001 | 2011/21 | 2 | Mapa do ruído | 0701 | 02022599 | 10 | 0 | 0 | 0 | 0 | 0 | 0 |
| 01 | 001 | 2011/21 | 3 | Estudo do Tráfego | 0701 | 02022599 | 10 | 0 | 0 | 0 | 0 | 0 | 0 |
| 01 | 001 | 2011/21 | 4 | Relatório ambiental | 0701 | 02022599 | 10 | 0 | 0 | 0 | 0 | 0 | 0 |
| 01 | 001 | 2011/21 | 5 | Aprovação/ratificação/divulgação | 0701 | 02022599 | 1.350 | 0 | 0 | 0 | 0 | 0 | 0 |
| 01 | 001 | 2011/22 | | Unidade de Execução de Coselhas | | | 20 | 0 | 0 | 0 | 0 | 0 | 0 |
| 01 | 001 | 2011/22 | 1 | Estudo urbanístico | 0701 | 020214 | 10 | 0 | 0 | 0 | 0 | 0 | 0 |
| 01 | 001 | 2011/22 | 2 | Dinamização/acordo c/ proprietários | 0701 | 02022599 | 10 | 0 | 0 | 0 | 0 | 0 | 0 |
| 01 | 001 | 2011/23 | | REOT - Relatório do Estado do Ord. | | | 10 | 0 | 0 | 0 | 0 | 0 | 0 |
| 01 | 001 | 2011/23 | 1 | REOT 2010 | 0701 | 02022599 | 10 | 0 | 0 | 0 | 0 | 0 | 0 |
| 01 | 001 | 2012/30 | | Plano de Pormenor da Fonte do Bispo | | | 30 | 0 | 0 | 0 | 0 | 0 | 0 |
| 01 | 001 | 2012/30 | 1 | Elaboração do plano | 0701 | 020214 | 10 | 0 | 0 | 0 | 0 | 0 | 0 |
| 01 | 001 | 2012/30 | 2 | Mapa do ruído | 0701 | 020214 | 10 | 0 | 0 | 0 | 0 | 0 | 0 |
| 01 | 001 | 2012/30 | 3 | Aprovação/ratificação/divulgação | 0701 | 020214 | 10 | 0 | 0 | 0 | 0 | 0 | 0 |
| 01 | 001 | 2012/31 | | Estudo urbanístico da margem esq. entre pontes | | | 10 | 0 | 0 | 0 | 0 | 0 | 0 |
| 01 | 001 | 2012/31 | 1 | Elaboração do estudo | 0701 | 020214 | 10 | 0 | 0 | 0 | 0 | 0 | 0 |
| 01 | 001 | 2012/32 | | Unidade de execução da encosta nascente | | | 50 | 0 | 0 | 0 | 0 | 0 | 0 |
| 01 | 001 | 2012/32 | 1 | Elaboração do estudo urbanístico | 0701 | 020214 | 10 | 0 | 0 | 0 | 0 | 0 | 0 |
| 01 | 001 | 2012/32 | 2 | Acordo/dinamização de proprietários | 0701 | 020214 | 10 | 0 | 0 | 0 | 0 | 0 | 0 |
| 01 | 001 | 2012/32 | 3 | Projetos de especialidade | 0701 | 020214 | 10 | 0 | 0 | 0 | 0 | 0 | 0 |
| 01 | 001 | 2012/32 | 4 | Aprovação/divulgação | 0701 | 020214 | 10 | 0 | 0 | 0 | 0 | 0 | 0 |
| 01 | 001 | 2012/32 | 5 | Implementação/accompanhamento | 0701 | 020214 | 10 | 0 | 0 | 0 | 0 | 0 | 0 |

01 002 Programa de “Ações de Desenvolvimento e Qualificação Urbana”

No âmbito do programa de “Ações de Desenvolvimento e Qualificação Urbana”, foram desenvolvidas as seguintes atividades:

Modernização dos Meios de Cartografia/Cartografia Digital

- No âmbito do estabelecimento de uma rede de apoio topográfico no Município de Coimbra, tem-se estado a elaborar estudos e a projetar aquela que será conhecida como a Rede Municipal de Apoio Topográfico (RMAT). Esta rede faz parte do processo de modernização administrativa e enquadra-se num projeto mais global de atualização semiautomática de cartografia.
- Esses estudos, visam obter uma rede que, com um número reduzido de pontos de apoio, consiga cobrir a totalidade do Município de Coimbra com qualidade.
- A freguesia piloto escolhida para implementação da RMAT foi a freguesia de Torre de Vilela, dado que se pretende executar o inventário cadastral dessa freguesia numa colaboração com a respetiva Junta de Freguesia, conforme aprovado em Reunião de Câmara. Neste momento encontram-se implantadas as marcas nos locais identificados no estudo e levantadas as coordenadas geográficas desses pontos. Foram também efetuados estudos para as freguesias de Eiras e Santo António dos Olivais.
- Actualiz. e expansão cartografia do município
 - Instruído processo para adjudicação da execução de cartografia à escala 1:5.000, a qual é necessária para a execução do Plano de Urbanização de Coimbra.

Estatísticas:

| Descrição da estatística e do indicador de realização | 2012 | | 2011 | | Variação 12/11 | |
|--|-------|--------------|-------|--------------|----------------|--------------|
| | Unid. | Quant./Valor | Unid. | Quant./Valor | % | Quant./Valor |
| Emissão de Plantas (cadastrais e parcelares) | n.º | 165 | n.º | 113 | 31,52 | 52 |
| Pareceres (Dominialidades) | n.º | 105 | n.º | 107 | -1,90 | -2 |
| Divisão de Prédios | n.º | 1 | n.º | 6 | -500,00 | -5 |
| Levantamentos topográficos, verificação de estremas, alinhamentos, piquetagens | n.º | 26 | n.º | 39 | -50,00 | -13 |
| Cartografia/Fotografia aérea | n.º | 17 | n.º | 15 | 11,76 | 2 |
| Processos Exprop. e Aquisições (informações) | n.º | 58 | n.º | 94 | -62,07 | -36 |
| Avaliação de Imóveis | n.º | 99 | n.º | 45 | 54,55 | 54 |
| Aquisição de imóveis | n.º | 24 | n.º | 17 | 29,17 | 7 |
| Cedência de terrenos | n.º | 20 | n.º | 23 | -15,00 | -3 |
| Desafetações | n.º | 7 | n.º | 13 | -85,71 | -6 |
| Permutas | n.º | 12 | n.º | 18 | -50,00 | -6 |
| Certidões/Cópias certificadas | n.º | 16 | n.º | 47 | -193,75 | -31 |

Construção e Manutenção de Infraestruturas

- Manutenção de fontes e sistemas de rega
 - Fontes Ornamentais – Parque Verde do Mondego, Praça 25 Abril, Praça 8 de Maio, Largo do Poço, Vale das Flores, Quinta da Maia, Jardim da Manga, Lago do Romal, Avenida Sá da Bandeira, Espelho de água no Jardim da Cerca de S. Bernardo. Dos vários trabalhos de rotina e manutenção, destacam-se:
 - ◆ Ensaios de funcionamento;
 - ◆ Limpeza e lubrificação;
 - ◆ Medição de consumos elétricos;
 - ◆ Substituição de consumíveis;
 - ◆ Abertura, desmontagem/montagem e reparação de órgão mecânicos.
 - A quantidade de grupos electrobomba inerentes ao funcionamento das fontes ornamentais é de cerca de 40 unidades.
 - Reparação da maioria das eletrobombas submersíveis dos Lagos da Av. Sá da Bandeira. A reparação foi adjudicada pelo montante de 998,00 € (+IVA).
 - Proposta para recuperação da Fonte 25 de Abril, com custos estimados no montante de 9.000,00 € (+IVA). A recuperação não teve efeitos no ano de 2012, contudo, foi temporariamente colocada em funcionamento.
- Ampliação e reformulação da rede de iluminação pública
 - Utilização de Tecnologias mais Eficientes na Iluminação Pública – LED

- ◆ Lançamento do Concurso Público Internacional 004-DIIP-12 relativo à “Concessão da Rede de Iluminação Pública” conducente a um “Sistema de Iluminação Pública Eficiente no Município de Coimbra”.
- ◆ Situação em 2012/12/31 – análise da proposta.
- Projetos:
 - ◆ Elaboração do projeto das Infraestruturas de Iluminação Pública: “Acessibilidades ao Convento de S. Francisco – Variante Avenida João das Regras”. Valor estimativo de 246.420,00 €.
 - ◆ Elaboração do projeto das Infraestruturas de Iluminação Pública: “Centro escolar do Loreto – Arruamento de Acesso”. Valor estimado – 9.606,00 €.
- Acompanhamento técnico:
 - ◆ das infraestruturas de iluminação pública da empreitada: “Requalificação da Praça de Cabo Verde”.
 - ◆ das infraestruturas de iluminação pública da empreitada: “Requalificação da Praça da Índia”.
 - ◆ infraestruturas de iluminação pública da empreitada: “Ligação da Praça 25 de Abril/Fernando Namora – 1.ª Fase”. Valor – 24.978,62 €.
- Acesso aos pedidos de ampliação e/ou remodelação da Iluminação Pública através da página “Web” da Autarquia
 - ◆ Manutenção da plataforma que permite às Juntas de Freguesia, aceder a uma folha onde constam os respectivos pedidos de ampliação e/ou remodelação da Iluminação Pública através da página “Web” da Autarquia.
- Reclamações / solicitações referentes à Iluminação Pública nas 31 Freguesias
 - ◆ Na sequência das solicitações das Juntas de Freguesia e dos municípios são apuradas, nos locais, as reais necessidades, através de levantamento fotográfico e apontamento das infraestruturas envolvidas para posteriormente satisfazer as necessidades.
 - ◆ Na sequência do pedido da Junta de Freguesia de Lamarosa prepara-se todo o processo de caracterização dos locais a intervir e das reais necessidades com a junta de freguesia, para aquisição de luminárias e pedido de ampliações de Iluminação Pública nos seguintes locais:
 - ❖ Rua do Lizoi (no final da Rua) - Andorinha;
 - ❖ Rua das Gaiteiras - Casal das Figueiras.
- Projetos:
 - ◆ Alteração da rede aérea para rede subterrânea na Rua Yaroslav - Eiras
 - ◆ Acompanhamento de obra das infraestruturas elétricas.
- Aq./Inst. eq. elétrico, águas e esgotos
 - Atribuições:
 - ◆ Manutenção de todas as instalações e equipamentos de climatização, instalações de águas quentes sanitárias, saneamento, pertencentes à Autarquia, nomeadamente, escolas do ensino básico e jardins-de-infância, edifício Municipal dos Paços do Município; edifício Casa Aninhas; edifício Casa Municipal da Cultura de Coimbra; edifício Mercado Municipal D. Pedro V; edifício Pavilhão de Portugal; edifício Quartel dos Bombeiros Sapadores; edifício Chiado; Estádio Sérgio Conceição, Espaço Internet, gabinetes Municipais sites no Pátio da Inquisição, edifícios e instalações técnicas do Algar, Aeródromo Municipal de Coimbra, Gabinete Centro Histórico, Cemitério Municipal, Torre de Almedina, Posto de Turismo Praça da República, Posto de Turismo Largo Portagem, Posto de Turismo Mercado D. Pedro V, Edifício Departamento Habitação, Bibliotecas Anexas de Almalaguês, Assafarge, Brasfemes, Ribeira de Frades e S. João do Campo, Edifício Telha Amiga, entre outros.
 - ◆ Neste âmbito, foram feitas ao longo do ano várias rotinas preventivas mantendo assim o bom funcionamento das instalações. Desses trabalhos de rotina e manutenção, destacam-se:
 - ❖ ensaios de funcionamento;
 - ❖ Verificação e conservação das redes hidráulicas e aerólicas das instalações;
 - ❖ Verificação e conservação dos equipamentos e componentes dos vários sistemas. (caldeiras, termoacumuladores, válvulas, electrobombas);
 - ❖ Afinação, limpeza e lubrificação dos equipamentos e instalações;
 - ❖ Medição de consumos elétricos;
 - ❖ Substituição de consumíveis;
 - ❖ Abertura, desmontagem/montagem e reparação de órgão mecânicos;
 - ❖ Substituição de lâmpadas, interruptores, tomadas;
 - ❖ Manutenção de quadros elétricos;
 - ❖ Verificação de avarias nas redes de voz e dados.
 - Quanto às intervenções corretivas, destacam-se as seguintes:
 - ◆ Edifício Paços do Município – Sistema Centralizado VRV – Substituição de placa eletrónica de unidade VRV. Os trabalhos de reparação foram adjudicados no valor de 1.180,00 €;

- ◆ Serviços do Algar – Substituição de placa eletrónica de unidade de ar condicionado. Os trabalhos de reparação foram adjudicados no valor de 252,00 €;
- ◆ Edifício Paços do Município – Sistema Centralizado VRV – Substituição de 36 filtros de ar. O fornecimento dos filtros foi adjudicado no valor de 540,00 €;
- ◆ Casa Municipal Cultura – Substituição de equipamento de ar condicionado, dado que, pelo grau de avaria, idade e número de horas de funcionamento, do atual equipamento, não se justificava a sua reparação. O fornecimento de uma nova unidade de expansão direta, foi adjudicado no valor de 975,84 €;
- ◆ Edifício Paços do Município – Bastidor de Informática – Reparação de fuga de gás e substituição dos motores dos ventiladores das unidades interiores de climatização, do bastidor de informática do edifício dos Paços do Município. Os trabalhos de reparação foram adjudicados no valor de 592,50 €;
- ◆ Pavilhão de Portugal – Substituição de bomba circuladora do sistema de pavimento radiante – custos de aquisição de 235,00 €;
- ◆ Quartel Bombeiros Sapadores Coimbra – Reparação das caldeiras de produção de água quente – custos de reparação de 120,00 €;
- ◆ Recuperação e ligação da fonte da Sé Velha;
- ◆ Início da obra de alteração do ramal de abastecimento de água ao Mercado D. Pedro V – setor nascente. No valor de 3.980,00;
- ◆ Detecção e reparação de fuga de água na rede subterrânea do Polis - Margem direita – Custos de 274,00 €;
- ◆ Intervenção para colocação em funcionamento temporário da fonte 25 de abril;
- ◆ Intervenção de manutenção corretiva na estação elevatória do Polis – margem esquerda;
- ◆ Substituição de tubagem de abastecimento de água às Oficinas do Algar;
- ◆ Substituição de dois troços da rede interna de abastecimento de água na Casa da Cultura;
- No âmbito de um pedido de remodelação das instalações de climatização do Jardim de Infância de Eiras, face ao procedimento que já tinha elaborado para aquisição dos equipamentos e materiais necessários, efetuou-se a consulta de mercado e execução dos trabalhos por administração direta. A aquisição dos equipamentos e materiais necessários foi adjudicada pelo valor de 4.168,91 €.
- Acompanhamento dos serviços de Inspeção de Redes de Gás, efetuada por Entidade Inspetora, reconhecida pela DGGE – Direção Geral de Geologia e Energia, às instalações de gás afetas à Câmara Municipal de Coimbra. A prestação de serviços foi adjudicada no valor de 2.337,00 €.

Produção de energia em edifícios (parceria/comparticipações com privados)

– Microprodução de energia elétrica fotovoltaica:

- Foi concluída a execução do “Contrato de cedência de utilização de espaço para instalação de sistema de microprodução de eletricidade em 19 edifícios escolares”.
- Em 19 de março de 2012 foi efetuada a última ligação à rede de energia elétrica do sistema e durante o 2º trimestre foram ligados os sistemas de monitorização das produções.
- Os valores de produção e respetiva remuneração foram os seguintes:

| Freguesia | Edifício | Produção (kW.h) | Receita |
|---------------------|---------------|-----------------|------------|
| Almalaguês | Almalaguês | 6331 | 3.113,90 € |
| Brasfemes | Brasfemes | 4925 | 2.043,71 € |
| Ceira | Ceira | 5392 | 2.652,87 € |
| Eiras | Ingote nº22 | 5899 | 2.902,31 € |
| Ribeira frades | R. Frades 33 | 6137 | 3.019,39 € |
| Sta Clara | A.Freire nº14 | 6255 | 3.077,44 € |
| Sta Cruz | Pedrulha 12 | 5230 | 2.164,87 € |
| Stº António Olivais | Olivais nº4 | 5460,08 | 2.686,36 € |
| | Solum n 10 | 5557 | 2.734,05 € |
| | N Matos 16 | 6426 | 3.161,58 € |
| | Areiro 22 | 6032 | 2.967,75 € |
| | Tovim 36 | 4726 | 1.948,37 € |
| | V. Flores 38 | 4739 | 2.330,60 € |

(continuação)

| Freguesia | Edifício | Produção (kW.h) | Receita |
|-------------------|--------------|------------------------|--------------------|
| S. Martinho Bispo | S.M.Bispo 34 | 5079 | 2.092,84 € |
| | Casais nº23 | 5455 | 2.683,86 € |
| | Fala nº27 | 4532 | 2.229,74 € |
| S. Paulo Frades | Coselhas27 | 5886 | 2.895,92 € |
| Souselas | Souselas | 5751 | 2.287,45 € |
| Trouxemil | Adémia | 5085 | 1.994,36 € |
| Totais | | 104.897,08 kw.h | 48.987,37 € |

– Miniprodução de energia elétrica fotovoltaica:

- Em 2012 foi elaborado um estudo técnico / económico considerando de potenciais locais para instalação de painéis fotovoltaicos com vista à produção de energia elétrica – miniprodução. Na sequência deste estudo foi proposta e autorizado superiormente a abertura de procedimento e a realização de despesas plurianuais.

Outras atividades:

– Ascensores, monta-cargas, escadas mecânicas e tapetes rolantes

- Particulares
 - ♦ Manutenção e inspeção de ascensores, monta-cargas, escadas mecânicas e tapetes rolantes, após a sua entrada em serviço, bem como as condições de acesso às atividades de manutenção e inspeção. Trata-se de um total de 2890 instalações.
 - ♦ Durante o 1.º trimestre de 2012 foram tramitados 1275 processos de inspeção, 182 processos de reinspeção e 2 selagens, relativos aos equipamentos mencionados. A receita proveniente destes processos traduz-se em 115.509,38 € para a autarquia.
 - ♦ Tendo em conta a melhoria da prestação dos serviços e a redução dos custos envolvidos, elaborou um procedimento para a prestação de serviços mencionados no n.º 1, do artigo 7º do Decreto-Lei n.º 320/2002, de 28 de Dezembro, efetuada por Entidade Inspectora reconhecida pela DGGE – Direção Geral de Geologia e Energia. Esta nova prestação de serviços, foi adjudicada pelo valor total de 60.799,50 €, pelo prazo de 3 anos.
 - ♦ Ainda relativamente à gestão dos diversos processos de ascensores, foi dado por diversas vezes pareceres técnicos.
- Da Autarquia
 - ♦ Gestão dos contratos de manutenção mensais com EMA's – Empresa de Manutenção Ascensores, relativos aos cerca de 42 equipamentos eletromecânicos de transporte vertical, instalados nos vários edifícios municipais.
 - ♦ Para garantir o bom funcionamento dos equipamentos mencionados, e desenvolver procedimentos internos adequados conducentes a eventuais reparações, foram efetuadas algumas substituições de componentes, que representaram, um custo de 8.943,29 €.
 - ♦ Elaborado um procedimento para a celebração de um contrato de manutenção mensal dos elevadores funicular e vertical, sitos no Mercado Municipal D. Pedro V. Foi estimado o valor de 1.000,00€/ano para esta prestação de serviços.

– Rotinas de manutenção periódica de instalações de AVAC

- CAV – Centro de Artes Visuais
 - ♦ As instalações de aquecimento ventilação e ar condicionado do CAV são verificadas periodicamente, ao abrigo de um contrato de manutenção. Neste âmbito, foram efetuadas algumas reparações e substituições de componentes, que representaram, um custo de 246,00 €.
- Teatro Cerca S.Bernardo
 - ♦ As instalações de aquecimento ventilação e ar condicionado do CAV são verificadas periodicamente. Neste âmbito, foram efetuadas algumas reparações e substituições de componentes, que representaram, um custo de 2.200,47 €.
- Centro Escolar da Solum Sul
 - ♦ Elaboração de um procedimento para a celebração de um contrato de manutenção periódica especializada, do sistema de AVAC do Centro Escolar da Solum Sul, cuja prestação de serviços foi adjudicada pelo valor total de 2.880,00€.

– Outros projetos desenvolvidos

- Escola do 1º CEB de Souselas – Refeitório - Projeto de instalações especiais
 - ♦ Execução do projeto de especialidades de instalações elétricas especiais, que concerne instalações de iluminação e alimentação de, sistema de alarme de instalações para deficientes e sistema automático de deteção de incêndio
 - ♦ O valor estimado destas especialidades é de 18.700,13 €.
- Cemitério da Conchada – Forno Piroclítico - Projeto de instalações especiais, procedeu-se à execução do projeto de especialidades de instalações elétricas especiais, que concerne instalações de iluminação, tomadas e alimentação de equipamentos. O valor estimado destas especialidades foi de 7.182,75 €.

- Bar e Refeitório da Casa do Pessoal da Câmara Municipal de Coimbra – Projeto de instalações elétricas especiais. Procedeu-se à execução do projeto de especialidades de instalações elétricas especiais, que concerne instalações de iluminação, tomadas e alimentação de equipamentos e deteção de incêndio. O valor estimado destas especialidades foi de 18.650,40 €.
 - Capela Mortuária de Lamarosa - Projeto de instalações especiais. Procedeu-se à execução do projeto de especialidades de instalações elétricas especiais, que concerne instalações de iluminação, tomadas e alimentação de equipamentos e de sistema automático de deteção de incêndio. O valor estimado destas especialidades foi de 8.416,50 €.
 - Desenvolveu-se estudos conducentes à melhoria da eficiência energética e racionalização de consumos energéticos, para implementação em espaços e edifícios municipais, nomeadamente:
 - ◆ Tecnologia LED na iluminação pública;
 - ◆ Sistemas de painéis solares fotovoltaicos;
 - ◆ Sistemas de painéis solares térmicos
 - ◆ Sistemas híbridos (eólico+solar);
 - ◆ Auditorias energéticas;
 - ◆ Monitorização “on-line” de consumos eléctricos, gás e água em edifícios escolares.
- Apoios pontuais diversos:
- Festas populares – Largo do Romal.
 - Execução de instalação elétrica para montagem de iluminação decorativa junto ao Pavilhão de Portugal
 - Ligação de tomadas elétricas para eventos no Parque Manuel Braga.
 - Montagem de quadro elétrico para festejos na Praça do Comércio.
 - Montagem de quadro elétrico para festejos na Praça 8 de Maio.
 - Montagem de quadro elétrico no Jardim da Sereia para realização de eventos.
 - Montagem de instalações elétricas para festejos das Festas da Cidade.
 - Montagem de instalação elétrica, cablagem estruturada, águas e esgotos para Eurogym 2012.
 - Montagem de uma tomada de corrente 32A para um evento do Teatro da Cerca de S. Bernardo.
 - Montagem de ponto de energia para o evento – “Feira dos Sons” no Parque Manuel Braga.
 - Montagem de iluminação nos Claustros da Igreja Stª. Cruz para jantar volante.
 - Montagem da instalação elétrica na Feira das Cebolas.
 - Apoio Evento Kurt ‘ficas no Bairro da Rosa.
 - Montagem de infraestruturas elétricas para Pausas Musicais na Lapa dos Esteios.
 - Instalação elétrica da iluminação dos vestidos situados na Av. Sá da Bandeira.
 - Montagem de tomada de corrente no Pátio da Inquisição para eventos da Escola da Noite.
 - Apoio no Quartel de Santa Ana – Doçarias.
 - Apoio na alimentação elétrica ao evento “III Encontro de Marchas Populares” no dia 02 de Junho, no Choupalinho.
 - Apoio na alimentação elétrica, ao evento “Feira do Livro 2012” realizada no Parque Verde do Mondego e abastecimento de água e saneamento nas tasquinhas existentes no evento.
 - Apoio na alimentação elétrica ao evento “Feira do Artesanato” realizada no Parque Manuel de Braga.
 - Apoio na alimentação elétrica ao evento “Pausas Musicais” no dia 22 de Junho, no Jardim da Sereia.
 - Concerto de Natal no dia 22 de Dezembro no Edifício Paços do Concelho – Disponibilização de energia.
 - Montagem de iluminação de Natal no Mercado D. Pedro V.
 - XII Feira de Artesanato de Coimbra – Parque Dr. Manuel Braga.

Balancete das Grandes Opções do Plano de 2012

Unid.: euro

| Obj. | Prog. | Projeto | | Designação | Código Orçamental | Dotação | Cabimentado | Comprometido | Faturado anterior | Faturado do ano | Faturado total | Pago |
|------|-------|----------|------|--|-------------------|------------------|------------------|------------------|-------------------|------------------|------------------|------------------|
| | | Ano/N.º | Ação | | | | | | | | | |
| 01 | 002 | | | Ações de Desenvolvimento e Qualificação Urbana | | 5.472.518 | 4.595.701 | 3.478.153 | 345.989 | 2.935.744 | 3.281.733 | 3.244.897 |
| 01 | 002 | 2002/326 | | Modernização dos meios de cartografia/ Cartografia Digital | | 140.272 | 131.008 | 94.440 | 50.390 | 44.050 | 94.440 | 94.440 |
| 01 | 002 | 2002/326 | 1 | Actualiz. e expansão cartográfica do município | 0701 07011002 | 91.253 | 82.693 | 46.125 | 3.075 | 43.050 | 46.125 | 46.125 |
| 01 | 002 | 2002/326 | 2 | Aquisição de equip. topográfico e grandes rep. | 0701 07011002 | 47.741 | 47.315 | 47.315 | 47.315 | 0 | 47.315 | 47.315 |
| 01 | 002 | 2002/326 | 5 | Ortofotos, imagens de satélites | 0701 07011002 | 278 | 0 | 0 | 0 | 0 | 0 | 0 |
| 01 | 002 | 2002/326 | 6 | Transferências correntes | 0701 040701 | 1.000 | 1.000 | 1.000 | 0 | 1.000 | 1.000 | 1.000 |
| 01 | 002 | 2002/328 | | Aquisição e exprop. de terrenos e edifícios | | 2.116.112 | 1.517.205 | 455.010 | 295.599 | 95.083 | 390.683 | 354.154 |
| 01 | 002 | 2002/328 | 1 | Terrenos | 0701 070101 | 1.447.068 | 1.432.146 | 387.856 | 295.292 | 60.078 | 355.369 | 318.841 |
| 01 | 002 | 2002/328 | 2 | Edifícios/habitação | 0701 07010202 | 23.750 | 0 | 0 | 0 | 0 | 0 | 0 |
| 01 | 002 | 2002/328 | 3 | Edifícios/Inst. serviços | 0701 07010301 | 10 | 0 | 0 | 0 | 0 | 0 | 0 |
| 01 | 002 | 2002/328 | 4 | Edifícios/outros | 0701 07010307 | 100 | 0 | 0 | 0 | 0 | 0 | 0 |
| 01 | 002 | 2002/328 | 5 | Aquisição de serviços | 0701 02022599 | 145.184 | 85.059 | 67.154 | 308 | 35.006 | 35.313 | 35.313 |
| 01 | 002 | 2002/328 | 6 | Eliminação passagens de nível - terrenos Protocolo REFER | 0701 070101 | 250.000 | 0 | 0 | 0 | 0 | 0 | 0 |
| 01 | 002 | 2002/328 | 7 | Eliminação passagens de nível - aq. serviços - Protocolo REFER | 0701 02022599 | 250.000 | 0 | 0 | 0 | 0 | 0 | 0 |
| 01 | 002 | 2003/63 | | Construção e manutenção de infraestruturas | | 65.108 | 32.671 | 16.683 | 0 | 16.683 | 16.683 | 16.683 |
| 01 | 002 | 2003/63 | 1 | Manutenção de fontes e sistemas de rega | 0704 07010413 | 15.000 | 14.207 | 0 | 0 | 0 | 0 | 0 |
| 01 | 002 | 2003/63 | 2 | Ampliação e reformulação da rede de ilum. públic. | 0704 07010404 | 30.038 | 18.465 | 16.683 | 0 | 16.683 | 16.683 | 16.683 |
| 01 | 002 | 2003/63 | 3 | Iluminação decorativa, monumentos e parques | 0704 07010404 | 20.000 | 0 | 0 | 0 | 0 | 0 | 0 |
| 01 | 002 | 2003/63 | 4 | Renovação, manutenção e complemento de infraestruturas urbanísticas | 0704 07030301 | 10 | 0 | 0 | 0 | 0 | 0 | 0 |
| 01 | 002 | 2003/63 | 5 | Renov. e mant. espaços públicos - outros | 0704 07030301 | 10 | 0 | 0 | 0 | 0 | 0 | 0 |
| 01 | 002 | 2003/63 | 6 | Aq/inst.eq .elétricos, águas e esgotos | 0704 07010307 | 10 | 0 | 0 | 0 | 0 | 0 | 0 |
| 01 | 002 | 2003/63 | 8 | Iluminação de pontes e nós viários | 0704 07010404 | 10 | 0 | 0 | 0 | 0 | 0 | 0 |
| 01 | 002 | 2003/63 | 12 | Infraestruturas e equipamentos de cablagem estruturada | 0704 07010307 | 10 | 0 | 0 | 0 | 0 | 0 | 0 |
| 01 | 002 | 2003/63 | 13 | Ampliação e reformulação da Rede de Iluminação Pública - eficiência energética | 0704 07010404 | 10 | 0 | 0 | 0 | 0 | 0 | 0 |
| 01 | 002 | 2003/63 | 14 | Conclusão e complementação das infraestruturas da urbanização do Gorgulhão | 0704 07030301 | 10 | 0 | 0 | 0 | 0 | 0 | 0 |
| 01 | 002 | 2008/77 | | Sinalização direcional da zona urbana | | 33.039 | 32.989 | 32.989 | 0 | 32.989 | 32.989 | 32.989 |
| 01 | 002 | 2008/77 | 2 | Criação do sistema de informação geográfica | 0701 020214 | 10 | 0 | 0 | 0 | 0 | 0 | 0 |
| 01 | 002 | 2008/77 | 5 | Projeto de sinalização do Parque Verde do Mondego | 0701 020214 | 32.989 | 32.989 | 32.989 | 0 | 32.989 | 32.989 | 32.989 |
| 01 | 002 | 2008/77 | 6 | Levantamento do existente e das necessidades de sinalização nos Parques Empresariais | 0701 020214 | 10 | 0 | 0 | 0 | 0 | 0 | 0 |
| 01 | 002 | 2008/77 | 7 | Projeto de sinalização para o Parque Empresarial de Taveiro | 0701 020214 | 10 | 0 | 0 | 0 | 0 | 0 | 0 |
| 01 | 002 | 2008/77 | 8 | Projeto de sinalização para o Parque Empresarial de Eiras | 0701 020214 | 10 | 0 | 0 | 0 | 0 | 0 | 0 |
| 01 | 002 | 2008/77 | 9 | Projecto de sinalização para o Parque Empresarial de Antanho/Palheira | 0701 020214 | 10 | 0 | 0 | 0 | 0 | 0 | 0 |
| 01 | 002 | 2008/109 | | Projeto de Cadastro Multifuncional de Coimbra | | 10 | 0 | 0 | 0 | 0 | 0 | 0 |
| 01 | 002 | 2008/109 | 1 | Aquisição de serviços | 0102 02022599 | 10 | 0 | 0 | 0 | 0 | 0 | 0 |
| 01 | 002 | 2011/53 | | Plano Local de Promoção da Acessibilidade - Programa Rampa (Co-Finan. POPH) | | 123.010 | 34.827 | 34.032 | 0 | 923 | 923 | 615 |
| 01 | 002 | 2011/53 | 1 | Encargos com pessoal afeto ao projeto - pessoal interno (def. orç.) | 0602 01010301 | 10 | 0 | 0 | 0 | 0 | 0 | 0 |
| 01 | 002 | 2011/53 | 2 | Encargos com pessoal afeto ao projeto - pessoal externo | 0701 02022599 | 17.000 | 3.616 | 2.821 | 0 | 923 | 923 | 615 |
| 01 | 002 | 2011/53 | 3 | Encargos diretos com a preparação, desenvolvimento acompanhamento e avaliação | 0701 02022599 | 95.000 | 31.211 | 31.211 | 0 | 0 | 0 | 0 |

Balancete das Grandes Opções do Plano de 2012

Unid.: euro

| Obj. | Prog. | Projeto | | Designação | Código Orçamental | Dotação | Cabimentado | Comprometido | Faturado anterior | Faturado do ano | Faturado total | Pago |
|------|-------|---------|------|--|-------------------|-----------|-------------|--------------|-------------------|-----------------|----------------|-----------|
| | | Ano/N.º | Ação | | | | | | | | | |
| 01 | 002 | 2011/53 | 4 | Encargos com a promoção de encontros e seminários temáticos - publicidade | 0701 020217 | 6.000 | 0 | 0 | 0 | 0 | 0 | 0 |
| 01 | 002 | 2011/53 | 5 | Despesas com transnacionalidade - viagens e alojamento | 0701 020213 | 5.000 | 0 | 0 | 0 | 0 | 0 | 0 |
| 01 | 002 | 2012/33 | | Acessibilidade para todos - Pavimento podotáctil na aproximação de passeadeiras (Linha de segurança) | | 20 | 0 | 0 | 0 | 0 | 0 | 0 |
| 01 | 002 | 2012/33 | 1 | Levantamento | 0701 020214 | 10 | 0 | 0 | 0 | 0 | 0 | 0 |
| 01 | 002 | 2012/33 | 2 | Execução do projeto | 0701 020214 | 10 | 0 | 0 | 0 | 0 | 0 | 0 |
| 01 | 002 | 2012/34 | | Acessibilidade para todos - Pavimento podotáctil na aproximação de obstáculos (linha de cautela) | | 20 | 0 | 0 | 0 | 0 | 0 | 0 |
| 01 | 002 | 2012/34 | 1 | Levantamento | 0701 020214 | 10 | 0 | 0 | 0 | 0 | 0 | 0 |
| 01 | 002 | 2012/34 | 2 | Execução do projeto | 0701 020214 | 10 | 0 | 0 | 0 | 0 | 0 | 0 |
| 01 | 002 | 2012/35 | | Iluminação Pública | | 2.920.557 | 2.845.000 | 2.845.000 | 0 | 2.746.016 | 2.746.016 | 2.746.016 |
| 01 | 002 | 2012/35 | 1 | Implementação de iluminação pública LED | 0704 0202010102 | 75.557 | 0 | 0 | 0 | 0 | 0 | 0 |
| 01 | 002 | 2012/35 | 2 | Iluminação Pública - contrato com EDP | 0704 0202010102 | 2.845.000 | 2.845.000 | 2.845.000 | 0 | 2.746.016 | 2.746.016 | 2.746.016 |
| 01 | 002 | 2012/36 | | Produção de energia em edifícios (Parceria/comparticipações com privados) | | 31.330 | 0 | 0 | 0 | 0 | 0 | 0 |
| 01 | 002 | 2012/36 | 1 | Edifícios escolares | 0704 06020399 | 31.320 | 0 | 0 | 0 | 0 | 0 | 0 |
| 01 | 002 | 2012/36 | 2 | Outros edifícios | 0704 06020399 | 10 | 0 | 0 | 0 | 0 | 0 | 0 |
| 01 | 002 | 2012/69 | | Concurso Inter-Escolas em Eng. Tráfego - Protocolo CMC/U.C. - Acordo Programa 1/2011 | | 3.000 | 2.000 | 0 | 0 | 0 | 0 | 0 |
| 01 | 002 | 2012/69 | 1 | Transferência equipa estudantil vencedora | 0102 040802 | 2.000 | 1.000 | 0 | 0 | 0 | 0 | 0 |
| 01 | 002 | 2012/69 | 2 | Transferência Universidade de Coimbra | 0102 040305 | 1.000 | 1.000 | 0 | 0 | 0 | 0 | 0 |
| 01 | 002 | 2012/70 | | Projeto Piloto de uma Turbo-rotunda - Desenho, construção e monitorização do seu funcionamento - Acordo Programa 2/2011 CMC/UC | | 20.020 | 0 | 0 | 0 | 0 | 0 | 0 |
| 01 | 002 | 2012/70 | 1 | Elaboração de projeto | 0704 07010413 | 10 | 0 | 0 | 0 | 0 | 0 | 0 |
| 01 | 002 | 2012/70 | 2 | Construção de rotunda | 0704 07010413 | 20.000 | 0 | 0 | 0 | 0 | 0 | 0 |
| 01 | 002 | 2012/70 | 3 | Fiscalização e Apoio Logístico | 0704 020214 | 10 | 0 | 0 | 0 | 0 | 0 | 0 |
| 01 | 002 | 2012/71 | | Projeto Piloto aplicado à aplicação de duas sequências de Lombas redutoras de velocidade - Desenho, construção e monitorização - Acordo Programa 3/2011 CMC/UC | | 20.010 | 0 | 0 | 0 | 0 | 0 | 0 |
| 01 | 002 | 2012/71 | 1 | Construção de Lombas redutoras | 0704 07010413 | 20.000 | 0 | 0 | 0 | 0 | 0 | 0 |
| 01 | 002 | 2012/71 | 2 | Fiscalização e apoio logístico | 0704 020214 | 10 | 0 | 0 | 0 | 0 | 0 | 0 |
| 01 | 002 | 2012/79 | | ICT - Policy Support - Projeto "Ampere - Ambient Proactive Energy Efficient in Public Building" (Cand. Fundos Com.) | | 10 | 0 | 0 | 0 | 0 | 0 | 0 |
| 01 | 002 | 2012/79 | 1 | Aquisição de serviços | 0704 02022599 | 10 | 0 | 0 | 0 | 0 | 0 | 0 |

01 003 Programa de “Promoção da Habitação, Reconstrução e Renovação Urbana”

No âmbito do programa de “Promoção da Habitação, Reconstrução e Renovação Urbana”, foram desenvolvidas as seguintes atividades:

– Projetos que pelo seu impacto, no Município e para a população em geral merecem destaque:

- Projeto – Piloto Mediadores Municipais – O Alto Comissariado para a Imigração e Diálogo Intercultural (ACIDI), no âmbito da sua política de intervenção e promoção dos Ciganos, através do Gabinete de Apoio às Comunidades Ciganas (GACI), lançou em Abril de 2009, o Projeto – Piloto Mediadores Municipais, de âmbito nacional mas com implementação concelhia. Neste âmbito, tendo presente os municípios de etnia cigana residentes no Município de Coimbra e pela mais-valia de um mediador cigano nos serviços municipais, foi efetuada a candidatura ao referido projeto.

Dando continuidade ao trabalho desenvolvido em 2010, durante 2011 o ACIDI promoveu diversas reuniões de acompanhamento com os Municípios participantes neste projeto, promovendo o debate sobre as formas de atuação e a implementação no terreno desta prática inovadora. Face ao reconhecimento do trabalho efetuado, o ACIDI convidou o Município de Coimbra a prosseguir este projeto inovador até 30 de setembro de 2012; mantendo-se este acompanhamento contínuo ao projeto, novamente foi efetuado o convite a Coimbra para prolongar por mais um ano o trabalho em curso, tendo sido celebrado novo protocolo até 30 de setembro de 2013, sendo um grande desafio para 2013 a discussão sobre a forma de manter este recurso.

Assim, durante todo o ano de 2012 o mediador municipal manteve o acompanhamento às famílias e a articulação interinstitucional, fomentando a inserção de crianças, jovens e adultos em várias estruturas públicas e privadas nas áreas da educação, formação profissional e saúde.

Foram efetuados dois eventos relacionados com este projeto, um para os parceiros que mais de perto têm trabalhado connosco, na Casa da Cultura, no dia 23 de maio último e posteriormente para os técnicos de intervenção do Centro Regional de Segurança Social, em junho na sala da Cortiça do edifício da Cáritas Diocesana, na Qta da Fonte.

- O Centro de Estágio Habitacional manteve o seu funcionamento regular através da equipa de trabalho multidisciplinar (composta por uma assistente social, uma psicóloga, uma animadora sociocultural, um mediador e elementos técnicos colocados ao abrigo do Programa CEI), que desde outubro de 2010 assumiu o acompanhamento e a gestão direta a esta estrutura de realojamento provisório.

No decorrer de 2012, esta equipa desenvolveu diversas ações de natureza socioeducativa e recreativa, nomeadamente: acompanhamento social da população residente, animação educativa, social e recreativa, limpeza e manutenção dos espaços comuns, articulação institucional e gestão participada (promovendo o envolvimento e a participação dos agregados familiares no seu processo de inserção) – informação mais detalhada das ações no projeto respetivo. Durante esse ano, passaram pelo CEH 37 utentes, dos quais 17 adultos e 20 crianças e jovens, distribuídos por 9 habitações.

- Contratos Emprego-Inserção – Na sequência da intervenção que se tem vindo a desenvolver nos Bairros Municipais ao nível da requalificação ambiental do espaço público e valorização urbanística destes espaços urbanos, foram apresentadas candidaturas junto do Instituto de Emprego e Formação Profissional aos Programas Contratos de Emprego-Inserção e Contratos de Emprego-Inserção+, medidas que visam a inserção de indivíduos (a auferirem rendimento social de inserção ou subsídio de desemprego), cuja inserção laboral se encontra dificultada, quer pela sua falta de competências, quer pelo contexto socioeconómico atual.

As áreas de ação selecionadas foram a limpeza e recolha de resíduos sólidos no espaço público (17 indivíduos), a manutenção dos espaços-verdes (5 indivíduos), a preservação do parque habitacional/ reparações nas habitações (6 indivíduos) e a limpeza/reflorestação da Mata de Vale de Canas (6 indivíduos), sendo que as três primeiras áreas abrangem todos os bairros municipais de Coimbra. Ainda, e face à especificidade do trabalho realizado no Centro de Estágio Habitacional – CAS, e perante utentes com acentuadas dificuldades na área da leitura e escrita da língua materna, considerou-se igualmente pertinente proporcionar apoio específico nestas áreas, através da celebração de Contratos de Emprego-Inserção para professor devidamente habilitados para o efeito (1 indivíduo) e de dinamizador cultural (1 indivíduo).

Este projeto envolveu ao longo de 2012 um total de 36 municípios.

- O Projeto “Hortas do Ingote” manteve a sua dinâmica durante 2012. Num contexto de forte urbanização, reconhece-se às hortas urbanas funções que contribuem diretamente para o bem-estar dos indivíduos e para a saúde pública das populações, nomeadamente:
 - ♦ A requalificação do espaço urbano;
 - ♦ O reforço do orçamento familiar;
 - ♦ A promoção da segurança alimentar;
 - ♦ O desenvolvimento da Educação Ambiental;
 - ♦ O fortalecimento das redes locais de solidariedade;
 - ♦ A ocupação dos tempos-livres de forma saudável.
- As Hortas do Ingote compreendem 20 talhões no Bairro do Ingote e 5 talhões no Bairro do Ingote (ex-IGAPHE), os quais estão a ser ocupados na sua maioria (apenas 2 talhões estão em processo de nova cedência).
- Na sequência da afetação de quatro terrenos municipais no Alto de S. Miguel; S. Martinho do Bispo, Portela e Vale das Flores, para a constituição de novos núcleos de agricultura urbana, irá ser reiniciado procedimento com vista ao estudo dos referidos terrenos (dado não ter sido viável dar continuidade ao procedimento iniciado em 2010/2011/2012). Assim, perspetiva-se que este projeto tenha continuidade no ano de 2013.
- Com a finalidade de reforçar as solidariedades locais e integração dos inquilinos, tem-se vindo a promover ações de animação educativa, social, recreativa e cultural nos Bairros Municipais, através da promoção e dinamização do Programa Animação Socioeducativa “ANIMARTE XI”. Este projeto teve como objetivos globais promover a integração social dos inquilinos municipais, contribuir para a articulação da intervenção de todas as entidades e associações que operem nos Bairros, promover o contacto intercultural de forma a minimizar a estigmatização e o preconceito, fomentar a coesão social e promover um Município mais sólido e participativo nas questões sociais e culturais.

- Do conjunto de atividades desenvolvidas, salientamos:
 - ◆ Dia Europeu do Vizinho – permite o convívio e criação de um espaço de encontro e de socialização entre os habitantes das cidades, promovendo uma vizinhança solidária, e envolvendo diversas associações locais, possibilitando ainda o reforço de laços entre as cidades europeias que aderem a esta iniciativa.
 - ◆ Programa de Verão Intergeracional – proporcionar aos munícipes socialmente desfavorecidos, moradores nos diversos bairros municipais, o gozo de uma semana na praia.
 - ◆ Apoio às Associações de Moradores dos Bairros Municipais – através da cedência de autocarros (perante programação efetuada atempadamente pelas associações locais) este serviço apoiou programas de natureza cultural e recreativa aos moradores de vários bairros municipais, como foi o caso do Bairro do Ingote, Bairro da Rosa e Bairro de Celas.
- O Projeto “Trampolim”, aprovado pelo Programa Escolhas (programa de âmbito nacional, tutelado pela Presidência do Conselho de Ministros e gerido pelo Alto Comissariado para a Imigração e Diálogo Intercultural) no âmbito da sua 4ª geração, visa promover a inclusão social de crianças e jovens provenientes de contextos socioeconómicos mais vulneráveis (Planalto do Ingote), tendo em vista a igualdade de oportunidades e o reforço da coesão social, e apresenta como áreas prioritárias a inclusão escolar e educação não-formal, a formação profissional e a empregabilidade, a dinamização comunitária e cidadania, a inclusão digital e o empreendedorismo e capacitação.

Este projeto consubstancia-se num Consórcio do qual fazem parte a Câmara Municipal de Coimbra (Entidade Promotora), a Caritas Diocesana de Coimbra (Entidade Gestora), a Cooperativa Mandacaru, o Inovinter, o Agrupamento de Escolas da Pedrulha, o CEARTE e O Teatrão. Em termos de candidatura, com um período temporal de 2010 a 2012, o Projeto Trampolim apresenta um plano de ação traduzido em cinco (5) medidas prioritárias, em função das problemáticas e necessidades diagnosticadas:

- ◆ Medida I – Inclusão escolar e educação não formal;
- ◆ Medida II – Formação profissional e empregabilidade;
- ◆ Medida III – Dinamização comunitária e cidadania;
- ◆ Medida IV – Inclusão digital;
- ◆ Medida V – Empreendedorismo e capacitação dos jovens.

Tendo presente a forte intervenção do Projeto Trampolim na comunidade do Planalto do Ingote e na sua comunidade envolvente, e dado serem claros os benefícios que tem proporcionado junto dos seus destinatários, tem sido entendimento apoiá-lo através da cedência de recursos físicos e financeiros, no sentido de promover o progresso positivo e saudável do Projeto Trampolim.

Refere-se, ainda, a realização de candidatura no final de 2012, à 5ª geração, do Programa Escolhas e para a qual e por motivos inerentes ao próprio projeto, efetuou-se a candidatura com uma nova entidade gestora (o CASPAE) e ampliou-se o consórcio com a presença da CCPJ, mais um agrupamento de escolas - Mega agrupamento Coimbra centro e o IPDJ, a qual veio a ser aprovada e terá o seu início já em 2013.

- Candidatura a Curso de Educação e Formação de Adultos – Operador de Jardinagem (POPH) - No sentido de aumentar os níveis de empregabilidade da população adulta desempregada, e perante o trabalho de parceria desenvolvido com várias entidades públicas e privadas interventoras na área social, do emprego/formação e espaços verdes, foi efetuada candidatura ao Eixo 2 do POPH com vista ao desenvolvimento de um curso de formação de 1910 horas na área de Floricultura e Jardinagem, que permitirá dupla certificação – 9º ano de escolaridade e certificação profissional de Operador de Jardinagem. Aguarda-se resposta do POPH após recurso em sede de audiência de interessados.

Procedeu-se ao acompanhamento sócio-habitacional de processos de Obras Coercivas, assim como de processos no âmbito do RAESD.

- Extensão do Sistema de Gestão da Qualidade ao Departamento de Habitação – pelo envolvimento que provocou na grande maioria dos colaboradores desta unidade orgânica e pela necessidade de programação, planeamento e monitorização, veio trazer uma motivação, que atendendo à situação global do país, foi uma mais valia para o desempenho global deste Departamento. Obviamente todos os procedimentos desenhados no âmbito do Processo –Gestão habitacional e Social e a sua implementação, são o início de um processo, que em 2013 irá obrigar a um grande esforço para a organização, aumentando necessariamente os níveis de eficácia e de eficiência, sem descuidar a motivação dos colaboradores.
- Tendo por base um encontro com técnicos de outros Municípios sobre a gestão dos Bairros Municipais e da existência de um regulamento de gestão dos mesmos, onde além dos técnicos do DH, estiveram técnicos do GJC, da DESF e os Municípios de Aveiro, Almada e Peniche, entre outros, que ocorreu em 2010, viemos a propor em 2011, ao Executivo Municipal, que a aprovou, uma nova minuta do contrato de arrendamento, onde para além de um conjunto de regras de procedimento, foi introduzida a figura do contrato social e de regras que podem impedir a renovação do contrato de arrendamento aos inquilinos municipais.

Bairros da Rosa e Ingote

- Bairro da Rosa – conservação e reparação de habitações (PROHABITA)
 - Esta ação, pela sua especificidade, reveste-se de um caráter de continuidade, pois nela se incluem as obras realizadas no interior das habitações municipais do Bairro da Rosa, obras essas que vão sendo executadas à medida da disponibilidade de habitações devolutas e tendo em conta o estado de conservação das mesmas.
 - Empreitada de “Reabilitação da Habitação municipal sita no Bairro da Rosa, lote 4-1º Esq”
 - ◆ Obra concluída - 100%:
 - ◆ Revisão de preços instruída.
 - Empreitada de “Reabilitação das habitações municipais sitas no Bairro da Rosa, lote 4-cave Dtº; lote 8º, 3º Esq; lote 9 Subcave Centro; lote 12 R/Ch Dtº; lote 13, 2º Dtº”
 - ◆ 07.02.2012 – Despacho a nomear de comissão de vistoria para efeitos de receção provisória da obra.

- ◆ 23.03.2012 – Receção provisória da obra.
- ◆ 12.12.2012– Aprovada a revisão de preços no valor de 940,12 €.
- ◆ Obra concluída - 100, %.
- Empreitada de “Reabilitação de 9 habitações no Bairro da Rosa, lote 3 Subcave Dt.^a, Lote 3 Cave Esq.^a, Lote 7 Rés-do-chão Dt.^o, Lote 7 Cave Esq.^a, Lote 9 3^o Esq.^o, Lote 9 Cave Esq.^a, Lote 10 1^o Dt.^o, Lote 12 2^o Dt.^o e Lote 13 3^o Dt.^o”
 - ◆ 26.03.2012 - Deliberação de Câmara a aprovar a adjudicação do procedimento no valor de 110.457,89 €.
- Empreitada de “Reabilitação das Habitações Municipais sitas no Bairro da Rosa, Lote 14 Rés-do-Chão Esquerdo e Lote 3 2^o Esquerdo”
 - ◆ Obra concluída.
- Empreitada de “Reabilitação das Habitações Municipais sitas no Bairro da Rosa, Lote 4 3^o Direito”
 - ◆ 12.12.2012 – Aprovada a revisão de preços no valor 266,46 €.
- Bairro do Ingote – conservação e reparação de habitações (PROHABITA)
 - Esta ação, pela sua especificidade, reveste-se de um carácter de continuidade, pois nela se incluem as obras a realizar no interior das habitações municipais do Bairro do Ingote, obras essas que vão sendo executadas à medida da disponibilidade de habitações devolutas e tendo em conta o estado de conservação das mesmas. O desenvolvimento desta ação incluiu a recuperação de habitações devolutas com vista à sua atribuição a novos inquilinos, bem como de habitações ocupadas mas carenciadas de obras de conservação. As obras foram realizadas com recurso a empreitadas, à medida que as habitações foram ficando disponíveis.
 - Empreitada de “Reabilitação da Habitação municipal sita no Bairro do Ingote, Lote 14 R/Ch Dt.^o; Lote 14 1^o Esq. Lote 17-2^o Esq; Lote 18 3^o Esq”
 - ◆ 17.05.2012 – Receção provisória da obra.
 - ◆ 12.12.2012 – Aprovada a revisão de preços no valor de 761,65 €.
 - ◆ Obra concluída - 100%.
- Outras reparações em espaços comuns
 - Empreitada de “Colunas montantes dos Blocos 8, 10, 11, 15 e 17 (ex-IGaphe) e ramais de distribuição às caves dos blocos 2 (Ingote)”
 - ◆ Aguarda celebração do contrato.
- Recuperação de hab. Ex.-IGAPHE
 - Empreitada de “Reabilitação de 5 habitações devolutas no Bairro do Ingote (ex-IGAPHE): Bloco 1-R/C Dt.^o, Bloco 5-R/C Dt.^o, Bloco 8-R/C Dt.^o, Bloco 10-R/C Dt.^o, Bloco 10-2.^o Dt.^o(PROHABITA)”
 - ◆ 16.04.2012 - Consignação da obra;
 - ◆ 25.09.2012 – Receção provisória da obra;
 - ◆ Obra concluída - 100%.

Const. do Centro Cívico B.º Rosa/Ingote/M. Formoso

- Concurso de ideias e projeto e sondagens
 - 17.12.2012 – Deliberação nº 6101 que aprovou:
 - ◆ A solução final em sede de projeto de execução e projetos das especialidades da obra “Centro Cívico do Planalto do Ingote”;
 - ◆ A cedência à Fundação ADFP, nas condições fixadas no Protocolo de Colaboração, da parcela de terreno com 10780 m2 de área, sendo que destes 1780 m2 serão de utilização pública, a destacar da área sobrance com 26250m2, do prédio urbano localizado na freguesia de Eiras.

Loteamento em Almas de Fala – S.M. Bispo (PROHABITA)

- Projeto
 - 27.03.2012 – Reformulação do Programa Preliminar do Equipamento Social;
 - 23.04.2012 – Projeto de rede de drenagem de águas residuais retificado (Lote F7);

Requalificação do Bairro da Misericórdia

- Protocolo com a Santa Casa da Misericórdia
 - Aquisição de terrenos do Novo Bairro da Misericórdia: em instrução de elementos cadastrais.

Requalificação do B.º da Fonte do Castanheiro

- Arranjos exteriores
 - 06.09.2012 – Estudo prévio do projeto de arranjos exteriores do Bairro;
 - Projeto de arranjos exteriores na fase de Projeto Base, em elaboração.
- Recuperação de habitações municipais (PROHABITA)
 - Empreitada de “Execução de muro de suporte e reparação do passadiço da habitação sita na Rua das Fogueiras n.º 8, do Bairro da Fonte do Castanheiro”
 - ◆ Obra concluída.
 - Empreitada de “Correção das deficiências de execução da empreitada de recuperação da habitação municipal sita na Rua do Mondego n.º 34, do Bairro da Fonte do Castanheiro”
 - ◆ 19.11.2012 - Revisão de preços definitiva da empreitada, no valor de 41,56 €.
 - Empreitada de “Correção das deficiências de execução da empreitada de recuperação da habitação municipal sita na Rua 13 de Maio n.º 32, do Bairro da Fonte do Castanheiro”
 - ◆ Obra concluída.
 - Empreitada de “Reconstrução de 34 habitações no Bairro da Fonte do Castanheiro”
 - ◆ Iniciada reformulação dos projetos de recuperação das habitações, de acordo com a operação de loteamento aprovada – projeto das habitações do tipo B1 em fase de conclusão.
 - ◆ Projetos de arquitetura das habitações em execução.

Urbanização do Bairro da Fonte da Talha

- Reparação de habitações municipais (PROHABITA)
 - Empreitada de “Reparação de 35 Habitações (PROHABITA) no Bairro da Fonte da Talha”
 - ◆ 07.12.2012 – Revisão de preços definitiva.
 - ◆ Obra concluída.
 - Empreitada de “Reparação de Habitações Municipais, 16 de tipologia T3 e 8 de tipologia T2, no Bairro da Fonte da Talha”
 - ◆ 21.02.2012 – Esclarecimento para o Tribunal de Contas.

Recuperação e Reparação de Habitações no B.º de Celas

- Recuperação de habitações (empreitada de recup. de 32 habitações e empreitada de recup. de 36 habitações (PROHABITA)
 - Empreitada de “Reconstrução de 34 Habitações no Bairro de Celas” – 1ª Fase
 - ◆ 20.01.2012 - Lista de erros e omissões;
 - ◆ 26.03.2012 – Aprovação da adjudicação da empreitada de “Reconstrução de 34 Habitações no Bairro de Celas pelo valor de 1.583.490,18 (+IVA) e um prazo de execução de 600 dias (deliberação n.º 4953/2012).
 - Empreitada de “Reconstrução de 34 Habitações no Bairro de Celas” – 2ª Fase
 - ◆ Projetos concluídos. Não se abriu procedimento devido ao impasse do contrato de financiamento com o IHRU. Atualização do levantamento topográfico;
- Conservação de outras infraestruturas
 - Obra de “Execução de Infraestruturas subterrâneas no B.º de Celas” concluída.

Conservação diversa equipamentos inst. elétricas, águas e esgotos

- Conservação diversa
 - Empreitada de “Reparação das Habitações sitas na Estrada do Bolão – Parque de Nómadas – Casa n.º 9 e Casa n.º 5”
 - ◆ 19.11.2012 - Revisão de preços definitiva da empreitada no valor 244,89€;
 - ◆ Obra concluída.
 - Empreitada de “Reabilitação do Bairro da Conchada”
 - ◆ 12.12.2012 - Revisão de preços definitiva da empreitada no valor de 1.656,66 €.

Recuperação de Imóveis na Rua Direita e Arco do Ivo

- R. Direita, 80 a 82 A e R. Nova, 44-46 (PROHABITA) – Recuperação
 - 05.12.2012 – Foi feita vistoria técnica com o ITECONS;
 - Programa Base Aprovado em 2008.
- Adaptação de imóvel – Espaços de loja na Rua Direita/Rua Arco do Ivo
 - Elaborado o projeto de arquitetura, relativo à adaptação dos espaços comerciais com vista a albergar uma loja e um café da Orquestra Clássica do Centro. Após parecer indeferido da ARSC, procedeu-se à reformulação do projeto tendo em conta os requisitos emanados no referido parecer.

Construção de Imóveis na Rua Corpo de Deus

- Projeto
 - Em fase de escritura relativa ao prédio sito na Rua Corpo de Deus, 70-72 necessária à posse efetiva dos prédios por parte do município, após o qual se pretende avançar com o projeto de execução.
- Aq. terrenos (def. proj. 2002/328-1)
 - Foi realizada, a avaliação do prédio urbano sito na Rua Corpo de Deus, 70-72.
 - Em fase de escritura relativa ao prédio sito na Rua Corpo de Deus, 70-72 necessária à posse efetiva dos prédios por parte do município.

Centro de Realojamento da Baixa (PROHABITA)

- Construção
 - 16.01.2012– Repartição de custos de reparação do elevador;
 - 11.06.2012– Autorização do acionamento de garantias bancárias prestadas (deliberação n.º 5339);
 - Execução física a 100%.

Recuperação e Renovação Urbana e Social da Baixa (RRUSB)

- Levant. social do edificado (Protoc. Univ)/SIGURB
 - Aguarda-se entrega final e formal do levantamento social e do edificado da Baixa, efetuado pelas equipas da Universidade de Coimbra.

Obras Coercivas

- Obras
 - Obras de reabilitação do edifício sito na Rua Borges Carneiro n.º 46, 48 e 50
 - ◆ 18.12.2012 – Nomeação da comissão para vistoria.
 - Demolições dos edifícios n.º 24 a 28, 30 a 36 da Rua Direita
 - ◆ 05.11.2012 – Nomeada a comissão para vistoria;
 - ◆ Execução física a 100%.
 - Montagem e Desmontagem de Estrutura Metálica de Contenção de Fachadas no n.º 24/28 da Rua Direita
 - ◆ Execução física a 96%.
 - Edifício sito no Largo da Sé Velha 8 a 12
 - ◆ Execução física concluída, encontra-se dentro do prazo de garantia.
 - ◆ Execução física a 100%.
 - Recuperação do imóvel sito na Rua Sargento Mor 5/ Travessa dos Gatos n.º 4
 - ◆ 11.09.2012 - Auto de receção provisória;
 - ◆ Execução física a 100%.
 - Obras de conservação na Travessa da Restauração n.º 55
 - ◆ 27.09.2012- Assinatura do contrato escrito de empreitada;
 - ◆ 02.11.2012- Aprovada a posse administrativa e consignação;
 - ◆ Execução física a 7%.
 - Recuperação de uma habitação sita na Travessa/ Pátio José Fernandes n.º 1- Tovim de Baixo

- ◆ 31.05.2012 - Assinatura do contrato da empreitada;
- ◆ 29.06.2012 – Consignação da empreitada;
- ◆ 2012.10.18 – Auto de receção provisória homologado por despacho em 2012.12.05;
- ◆ 2012.12.18 – Conta final da empreitada;
- ◆ Obra concluída a 100%.
- Rua de Baixo n.º 2- Sta Clara
 - ◆ 29.08.2012 - Revisão de preços de 2.882,52 €;
 - ◆ Execução física a 100%.
- Obras de conservação na Rua António Jardim n.º 54
 - ◆ 23.03.2012- Adjudicação da publicação em DR do anúncio para concurso publico;
 - ◆ 14.05.2012- Aprovação da adjudicação da empreitada no valor de 34.016,99€;
 - ◆ Aguarda autorização para lançamento do concurso público.
- Obra de Recuperação de uma habitação sita na Couraça dos Apóstolos n.º 66
 - ◆ 23.03.2012 - Abertura de concurso público e publicado em D.R.;
 - ◆ 24.05.2012 - Adjudicação da empreitada;
- Obra de demolição do corpo exterior a poente no edifício sito na Rua Visconde da Luz n.º 88/90
 - ◆ Preparação do processo para lançamento do concurso público.
- Desconstrução e estabilização do imóvel sito na Rua da Moeda, n.º 44-46 48-50
 - ◆ 16.03.2012 - Abertura de procedimento de empreitada por ajuste direto e a nomeação do júri do concurso;
 - ◆ 05.11.2012 – Deliberação de execução das obras por ajuste direto;
 - ◆ A Fundbox iniciou as obras no imóvel N.º44-46.

RECRIA

- Participação à recuperação de edifícios (apoios da CMC)
 - R. Pinheiro Chagas, 31-33
 - ◆ O IHRU aprovou o aditamento e foi elaborada uma informação propondo o pagamento da participação devida pela CMC;
 - ◆ Obra realizada a 100% e participação paga.
 - R. Fernandes Tomás nº51-59 e Beco das Cruzes nº1-3-3A
 - ◆ A obra esteve em curso e foi concluída. Foi apresentada na CMC uma cópia de um requerimento da proprietária solicitando ao IHRU prorrogação do prazo para conclusão da obra;
 - ◆ Execução física a 100%.
 - Praça do Comércio n.os 43 a 49
 - ◆ Análise da instrução do processo e notificação para o requerente os elementos em falta;
 - ◆ Processo aguarda elementos solicitados. Execução física a 0%.

RECRIPH

- Participação recuperação edifícios part./arrendamento
 - Rua Dr. Manuel Almeida e Sousa nº 186
 - ◆ Análise instrutória do processo apresentado e enviado ofício para o requerente completar o processo;
 - ◆ Processo aguarda elementos.
 - Rua Pedro Álvares Cabral, nº 15
 - ◆ Análise instrutória do processo apresentado e enviado ofício para o requerente completar o processo;
 - ◆ Processo aguarda elementos.

Bolsa de Realojamento

– Arrendamento de habitações (PROHABITA)

- No âmbito do Programa PROHABITA (regulamentado pelo Decreto-Lei n.º135/2004, de 3 de Junho, revisto pelo Decreto-Lei 54/2007 de 12 de Março), e para fazer face às situações de grave carência habitacional existentes no concelho de Coimbra, a 10-01-2005 a Câmara Municipal celebrou um Acordo de Colaboração com o IHRU, com o propósito de resolver a situação de grave carência habitacional dos seus munícipes, podendo para o efeito proceder ao arrendamento no mercado privado de habitações e subarrendá-las aos agregados familiares previstos em sede de candidatura e dentro dos parâmetros definidos.
- Assim, este Município procedeu ao arrendamento no mercado privado de 84 habitações (no decorrer de 2012 não foram efetuados novos arrendamentos no mercado privado), distribuídas por várias freguesias e de diferentes tipologias, de forma a ter em conta a composição de cada agregado familiar e a distribuir estes realojamentos por todo o território do concelho, dentro das possibilidades do mercado privado de arrendamento.

| Tipologias | Nº. de fogos neces após reprogramação | Nº. de Fogos arrendados em 2005/2006 (cont de financiamento) | Nº. de fogos arrendados em 2007 | Nº. de fogos arrendados em 2008 | Nº. de fogos arrendados em 2009 | Nº. de fogos arrendados em 2010 | Nº. de fogos arrendados em 2011 | Nº. total de fogos arrendados | Taxa de execução |
|--------------|---------------------------------------|--|---------------------------------|---------------------------------|---------------------------------|---------------------------------|---------------------------------|-------------------------------|------------------|
| T0/T1 | 13 | 7 | 3 | 0 | 2 | 0 | 1 | 13 | 100% |
| T2 | 37 | 18 | 2 | 4 | 4 | 2 | 7 | 37 | 100% |
| T3 | 32 | 18 | 3 | 4 | 2 | 3 | 1 | 31 | 97% |
| T4 | 3 | 2 | 0 | 0 | 1 | 0 | 0 | 3 | 100% |
| Total | 85 | 45 | 8 | 8 | 9 | 5 | 9 | 84 | 99% |

- O valor de renda mensal previsto para 2013 a ser pago pela Câmara Municipal de Coimbra varia entre €212,5 e €616,00 mensais por fração, existindo um financiamento do IRHU de cerca de 33% e 11% correspondente ao pagamento de rendas, pelos subarrendatários.
- Realizado do ano: 411.152,88 €.

– Arrendamento de outras habitações

- Perante o número crescente de pedidos de habitação e de situações de emergência que têm surgido, e perante a indisponibilidade de habitações municipais para novos realojamentos, nos anos anteriores foi entendimento do Município proceder ao arrendamento no mercado privado de frações com as devidas condições de habitabilidade com vista ao seu subarrendamento, em regime de renda apoiada, a agregados familiares em situação de “emergência social”.
- Assim, e desde 2003 que este Município procedeu ao arrendamento no mercado privado de um conjunto de habitações de diferentes tipologias e por várias freguesias, cuja ocupação atual por 73 agregados familiares se encontra em acompanhamento sócio habitacional por este serviço. Alguns destes fogos estão ocupados provisoriamente por agregados que face ao risco que corriam em habitações privadas tiveram de ser despejados e aguardam a recuperação das suas habitações de origem.

| Tipologias | Nº. de fogos arrendados |
|--------------|-------------------------|
| T1 | 22 |
| T2 | 30 |
| T3 | 17 |
| T4 | 4 |
| Total | 73 |

- Realizado do ano: 393.314,87 €.

Organização de Moradores

– Organização de moradores por bloco

- Manteve-se o apoio e acompanhamento aos representantes de todos os lotes de propriedade municipal nos Bairros da Rosa, Ingote e Ingote (ex-IGAPHE), apoio que se traduz em reuniões agendadas sempre que necessário (quer com os interlocutores, quer com todos os moradores),
- Nos prédios em que há o dever de constituição de condomínio, este Município recorreu a uma empresa da especialidade, que efetuou os trâmites necessários à formalização de condomínio (quando inexistente) e manteve o funcionamento regular do mesmo (quando já constituído), representando o Município nas diversas reuniões. A prestação de serviços em questão terminou no decorrer de 2012, mais especificamente em setembro. Nesta continuação, mantém-se uma estreita articulação com os prédios e seus moradores, através de visitas regulares nos bairros, estando em preparação os procedimentos para a manutenção das administrações dos condomínios.

Integração social pop. residente bairros municipais

- O Programa ANIMARTE - “Integração Social da População Residente nos Bairros Municipais” – é composto por um conjunto de ações de dinamização e de animação Socioeducativa, Recreativa e Cultural nos diversos Bairros Municipais, de caráter anual, e surge com a finalidade de reforçar as solidariedades locais e integração dos inquilinos municipais.
 - As ações previstas são dirigidas maioritariamente aos inquilinos municipais, mas também privilegiando a participação da comunidade em geral, de forma a quebrar o isolamento e algum sentimento de bairrismo que atividades exclusivas podem criar, sendo de realçar que a adesão e participação da sociedade civil permite a promoção de uma positividade relativamente aos bairros municipais e uma maior integração destes na malha urbana do município.
 - A aprovação das diversas ações previstas no Programa ANIMARTE XI foi aprovada pela deliberação n.º 5134 de 23.04.2012.
 - Animação recreativa/desportiva – Aquisição de bens
 - Realçam-se três atividades:
 - ◆ “Festa de Verão do Planalto” – realizou-se no dia 15.06.2012, no período da tarde, na Escola EB1 do Ingote, e contou com a participação deste mesmo serviço, da Escola EB1 e Jardim-de-infância do Ingote, Associação de Pais da EB1 do Ingote, projeto Trampolim, Caritas Diocesana de Coimbra – Centro Comunitário S. José e Associação de Moradores do Bairro da Rosa. Esta ação não acarretou custos diretos, tendo contado com a cedência de bens por parte das várias entidades participantes no evento para a realização de um conjunto significativo de atividades: dança, peça de teatro visionamento da TV EB1, desfile de moda e entrega das cartolas aos alunos finalistas, tendo terminado com um lanche partilhado. Participaram nesta iniciativa um total de 105 pessoas (50 crianças e 65 adultos).
 - ◆ “Arraial Popular” do Bairro da Fonte da Talha – a 3 de julho de 2012 foi desenvolvida esta atividade, dinamizada essencialmente pela associação de moradores deste bairro municipal em estreita colaboração com este serviço, e contou com animação musical (a qual não teve custos associados, pela participação voluntária da Estudantina Feminina da AAC) e lanche, e no qual participaram 45 munícipes.
 - ◆ A IIIª Grande Corrida de Carrinhos de Rolamentos, realizada no Planalto do Ingote, mais especificamente na Rua Quinta do Choupo / Rua da Cobra, a 22.09.2012 no período da manhã, contou apenas com recursos próprios do Município e de apoios públicos e privados diversos, nomeadamente:
 - ❖ Recursos próprios dos serviços municipais.
 - ❖ Outros apoios: Cáritas Diocesana de Coimbra – Centro Comunitário São José; Bombeiros Voluntários de Coimbra, Polícia de Segurança Pública, Cruz Vermelha Portuguesa, Escola Equimondego e oficina particular.
 - ❖ Esta atividade contou com ateliers semanais para os participantes efetuarem a construção dos respetivos carrinhos de rolamentos, privilegiando a reutilização de materiais, e a prova propriamente dita, que contou com 18 participações, quer de inquilinos municipais, quer da comunidade em geral. Assistiram ao evento cerca de 40 espetadores.
 - ◆ Orquestra Geração, atividade realizada no Conservatório de Música de Coimbra e que contou com a participação de 14 crianças e jovens residentes em habitações municipais, que semanalmente tinham aulas de aprendizagem musical; esta atividade ocorreu aos sábados, até 16 de junho de 2012, final do respetivo ano letivo. No início do ano letivo 2012-2013 está em preparação o seu início, em moldes mais ajustados à população residente dos bairros municipais.
 - ◆ “Sem remetente – Álbum de fotografias” – atividade desenvolvida no Bairro de Celas a 17.11.2012, em conjunto com as duas estagiárias de Arte e Design da escola Superior de Educação de Coimbra, e na qual estiveram presentes 35 pessoas.
 - ◆ Festa de Natal do Planalto – realizada a 14.12.2012 no período da tarde, na Escola EB1 do Ingote e contou com a participação deste mesmo serviço, da Escola EB1 e jardim-de-infância do Ingote, projeto Trampolim, Caritas Diocesana de Coimbra – Centro Comunitário S. José e Associações de Moradores dos Bairros da Rosa e Ingote. O programa constou de diversas apresentações de dança, canto e teatro, e de um lanche partilhado, e contou com a participação de 58 crianças e 45 adultos.
 - Aquisição de serviços de transporte
 - Nesta rubrica instruíram-se os seguintes processos:
 - ◆ Apoio com transporte a uma deslocação a Montemor-o-Velho e Figueira da Foz no dia 17.06.2012 promovida pela Associação de Moradores do Bairro do Ingote. Esta ação teve um custo de 250 € – 18 residentes no Bairro do Ingote.
 - ◆ Apoio a uma deslocação a Vieira de Leiria em 15.07.2012, promovida pela Associação de Moradores do Bairro da Rosa. Esta ação teve um custo de 300 € – 53 residentes no Bairro da Rosa.
 - ◆ Transporte dos inquilinos municipais integrados no “Programa de Verão Intergeneracional” que decorreu no período de 16 a 20 de Julho na Praia de Mira. Esta ação teve um custo de 2.040,50 € e abrangeu 86 inquilinos municipais dos Bairros da Misericórdia, Fonte do Castanheiro, Fonte da Talha, Conchada, Ingote, Rosa e em regime de subarrendamentos.
 - ◆ Apoio com transporte a uma deslocação a Fátima promovida pela Associação de Moradores do Bairro da Fonte da Talha em 22.09.2012. Esta ação teve um custo de 300 € – 45 residentes no Bairro da Fonte da Talha.
 - Animarte – Apoio a inst. – transf. Correntes
 - Instruíram-se os seguintes processos:
 - ◆ Dado o mérito trabalho desenvolvido pelo Projeto “Trampolim” (no âmbito do Programa Escolhas 3ª Geração) na área da inclusão social e igualdade de oportunidades de crianças e jovens residentes dos Bairros Municipais Rosa e Ingote, através da dinamização de atividades na área do desporto, música, dança, teatro e circo, dinâmicas de grupo, orientação vocacional e grupos de estudo, foi aprovado em reunião de Câmara Municipal de 28.09.2009 a proposta de intenção de uma nova candidatura do Projeto Trampolim ao Programa Escolhas 4ª Geração.
- Na qualidade de Entidade Promotora, disponibilizou-se instalações localizadas nos Bairros Municipais Rosa e Ingote, e comprometeu-se a garantir os meios financeiros no montante total de 75.705,04 €, através da atribuição de um subsídio à Entidade Gestora do Projeto Trampolim (Caritas Diocesana de Coimbra), o qual seria processado anualmente. Para apoio às atividades previstas em 2012, o subsídio foi no montante de 28.419,11 €.

Os destinatários deste projeto foram 351 indivíduos, que beneficiaram do conjunto de ações previstas nas várias áreas de intervenção. Este projeto terminou em 2012 e, decorrente de candidatura apresentada pelo Município de Coimbra – enquanto entidade promotora – foi aprovado o projeto de continuidade deste trabalho, a iniciar já em 2013.

- ◆ O Projeto Bando à Parte II: Culturas Juvenis, Arte e Inserção Social (2012-2013), permitiu a continuidade do projeto desenvolvido em 2010/2011, e é dirigido a jovens residentes nos Bairros Municipais de Coimbra, constituindo um projeto de formação artística nas áreas do teatro, música e dança, cuja conceção e operacionalização é efetuada pela Companhia de Teatro "O Teatrão", sediada na Oficina Municipal do Teatro. Tem como principais objetivos, junto dos jovens participantes no projeto, elevar a sua autoconfiança, a capacidade de integração social e o relacionamento de grupo, através do desenvolvimento da criatividade individual em disciplinas artísticas, designadamente teatro, música, dança e artes plásticas.

Deste modo, foi aprovada a proposta de atribuição de subsídio à Companhia de Teatro – O Teatrão, no montante de 10.000,00 €, para continuidade do Projeto "Bando à Parte – Culturas Juvenis, Arte e Inserção Social" (deliberação n.º 5051 de 16.04.2012).

- ◆ Foi atribuído um subsídio à AMBI no valor de 1.800 €, através da celebração de protocolo para a gestão e manutenção do parque infantil do Ingote, abrangendo parte do ano de 2012. Este protocolo permite a utilização diária deste equipamento pelas crianças residentes no Planalto.
- Transf. de 50 % rendas de 28 habitações para a Santa Casa da Misericórdia de Coimbra (protocolo de 15.11.90)
 - Ação aprovada tendo por base o Protocolo celebrado entre a Câmara Municipal de Coimbra e a Santa Casa da Misericórdia de Coimbra a 15.11.1990, que tem caráter de continuidade (deliberação n.º 2616 de 16.06.2003).
 - Foi considerado em 2012 a despesa de 9.613,32 € referente aos 50 % das rendas efetivamente pagas pelos inquilinos do Empreendimento Municipal das 28 habitações da Conchada nos períodos: de maio a dezembro de 2008, novembro e dezembro de 2010, e janeiro a agosto de 2011.
- Animação Educativa – Aquisição de Serviços
 - Aquisição de serviços de sonorização para a atividade Mostra de Talentos / Encontro de Inquilinos.
- Animarte-Animação Recreativa/Desportiva – Aquisição de Serviços
 - Aquisição de serviços de natureza recreativa e desportiva à Associação de Moradores do Bairro do Ingote, tendentes à dinamização do Parque Infantil durante o ano de 2011.
- Gestão de equipamentos e de espaços exteriores – aquisição de serviços
 - Equipamentos e espaços exteriores foram geridos com os recursos internos, da comunidade e das diversas entidades que operam no Planalto do Ingote, designadamente atividades realizadas com recursos próprios e em parceria em espaços exteriores, refere-se uma das utilizações realizadas no Polidesportivo da Rosa, que decorreu a 04.04.2012, denominada "Ganha num Minuto", na qual participaram 23 crianças entre os 6 e os 12 anos de idade inquilinas municipais, e que consistiu numa gincana de jogos diversos, organizada por este serviço (através do Centro Municipal de Ação Social), pelo projeto "Trampolim", pela Associação de Moradores do bairro do Ingote e pelo Centro Comunitário de São José.

Projeto de Integração e Realojamento do "Clã Monteiro"

- O Centro de Estágio Habitacional manteve o seu funcionamento regular através da equipa de trabalho multidisciplinar que desde Outubro de 2010 assumiu o acompanhamento e a gestão direta a esta estrutura de realojamento provisório.
- Centro de Apoio Social – aquisição de serviços
 - Nesta sequência, e no decorrer de 2012, desenvolveram-se seis vertentes de interação socioeducativa e recreativa, nomeadamente:
 - ◆ Acompanhamento social da população residente;
 - ◆ Educação e formação;
 - ◆ Animação social e recreativa;
 - ◆ Limpeza e manutenção dos espaços comuns;
 - ◆ Articulação institucional;
 - ◆ Gestão participada.
 - As atividades previstas nestas vertentes foram realizadas, com base nos recursos próprios do serviço e no apoio por parte de entidades parceiras quando necessário e possível (Projeto "Trampolim" e Cáritas Diocesana de Coimbra), assim como tendo por base diversos contactos efetuados por este serviço, com vista à participação gratuita dos inquilinos municipais em atividades culturais diversificadas.
 - Foram deste modo realizadas 42 atividades com 318 sessões, que contaram com 68 participantes (contabilizados nominalmente).
 - Realçam-se algumas atividades desenvolvidas:
 - ◆ Apoio pré-escolar.
 - ◆ Apoio educativo.
 - ◆ Alfabetização.
 - ◆ Ensino individualizado.
 - ◆ Treinos de competências pessoais e sociais.

- ◆ Diversos ateliers de expressão corporal e artes plásticas;
- ◆ Oficina de Informática – TIC Office;
- ◆ Formação parental.
- ◆ Visionamento de filmes, passagem de modelos e preparação do regresso às aulas.
- ◆ Picnic, participação nas férias desportivas, jogos tradicionais e idas à piscina.
- ◆ Magusto, realizado a 12-11-2012 durante a tarde.
- ◆ Festa de Natal do Centro de Estágio Habitacional.
- ◆ Limpeza do CAS e do espaço exterior.
- ◆ Jardinagem.
- O Centro apoia a totalidade dos elementos realojados no Centro de Estágio Habitacional, mais concretamente 21 adultos e 23 crianças.

Recuperação de Imóvel Municipal Misto no Terreiro da Erva, 9

- Projeto
 - 31.10.2012 - Aprovação superior do estudo prévio do projeto de arquitetura elaborado para a reabilitação do imóvel localizado no Terreiro da Erva, 9 a 11;
 - 05.12.2012 – Foi realizada a vistoria técnica com o ITECONS.

Recuperação de Imóveis Municipais (PROHABITA)

- Rua da Louça, 58 – 60 (PROHABITA)
 - 05.12.2012 – Vistoria técnica com o ITECONS;
 - Estudo Prévio de Arquitetura encontra-se em reformulação.
- Largo do Romal, 26 – Recuperação (PROHABITA)
 - Processo em preparação para abertura de procedimento de empreitada para demolição parcial.
- Beco das Canivetas 1-3-5; 4-6-8 – Recuperação (PROHABITA)
 - Em fase de Projeto Base.
- Beco das Canivetas 3-4, Rua Azeiteiras 32-34 – recup. (PROHABITA)
 - 11.09.2012 - Aprovada a abertura do procedimento de “Empreitada de contenção das empenas dos edifícios confinantes com o n.º 4 do Beco das Canivetas”.

Empreendimento de 18 fogos em Sta. Eufémia – Taveiro (PROHABITA)

- Projeto
 - 20.02.2012 – Aprovado o Plano de Segurança e Saúde;
 - 01.03.2012 - Consignação da empreitada;
 - 22.06.2012 – Entrega do relatório do estudo geotécnico e geológico;
 - 09.05.2012 – Aprovado o projeto base;
 - Estão em curso os projetos de execução do empreendimento.

Empreendimento de 20 fogos na Qta. da Fte. do Castanheiro (PROHABITA)

- Projeto
 - 17.02.2012 – Aprovado o Plano de Segurança e Saúde;
 - 01.03.2012 - Consignação da obra;
 - 24.09.2012 - Aprovado o Estudo Geológico e Geotécnico e a nomear a comissão de vistoria para efeitos da receção provisória;
 - 25.09.2012 – Receção provisória da obra.

Comemoração do “Dia Europeu dos Vizinhos”

- Realizou-se a 8ª edição do evento “Dia do Vizinho”, na Cidade de Coimbra, no dia 1 de Junho de 2012, o qual foi precedido da habitual divulgação e preparação. Em 2012 registaram-se 29 iniciativas, mais especificamente:

- Moradores do Bairro Norton de Matos - Largo em frente à farmácia;
 - CDR Chem - Rua Luís da Cunha;
 - Associação de Moradores de Celas – Clube de Celas;
 - Olivais Futebol Clube - Parque de estacionamento do Olivais Futebol Clube;
 - República da Praça – em frente à república, nº38;
 - Real Republica Ay-ó-linda - Bairro Sousa Pinto (4 Repúblicas juntas);
 - ADDAC – Associação Latixa - junto à república Prá-Ki (4 Repúblicas juntas);
 - Associação de Moradores Fonte da Talha – em frente à loja;
 - Marcha da Fragosa Taveiro - Rua João Ferreira Leite;
 - Grupo de Moradores da Corujeira – Corujeira, nº 33;
 - Café ORLY - São Martinho do Bispo;
 - Moradores e Comerciantes da Rua D. Pedro - Rua D. Pedro, nº 31;
 - Café Primavera - Rua D. Pedro, nº 24;
 - Cruz dos Morouços - Miradouro Celestino;
 - Rua dos Alqueves – Mesura;
 - Associação de Moradores Bairro do Loreto - Rua da Associação de Moradores, nº 36 e 37;
 - Associação de Moradores Monte Formoso - Largo da Capela;
 - Associação de Moradores do Bairro António Sérgio - Junto à associação;
 - Associação de Moradores do Ingote - Em frente à associação;
 - Moradores do Lote 19 do Ingote – Em frente do Lote 19;
 - Pedrulha - Largo da igreja;
 - Centro de Estágio Habitacional - Parque de Nómadas;
 - Junta de Freguesia de São Paulo de Frades - Rua Aquilino Ribeiro, Santa Apolónia;
 - Vil de Matos
 - Rua do Cartaxo/Rios Frios;
 - Largo de São Tomé/Rios Frios;
 - Largo da Costa/Rios Frios;
 - Parque Vil de Matos;
 - Mourelas.
- Aquisição de serviços de animação cultural e recreativa
- De forma a assegurar a animação na totalidade das festas referenciadas, o Município de Coimbra adquiriu os serviços de animação do grupo Roncos e Coriscos. Este grupo era composto por 13 elementos que se subdividiram em três grupos e foi atribuído a cada grupo um roteiro, com os locais de realização das festas em zonas de relativa proximidade, de forma a assumirem a animação musical, com uma duração de aproximadamente 15 minutos em cada uma.

Plano Local de Habitação

- Estudo e implementação
- No ano de 2012, foram efetuados e apresentado superiormente para aprovação os documentos “Diagnóstico e Cenários Prospetivos: Síntese Conclusiva” e “Estratégias de Ação, Programas de Intervenção e Priorização” do Programa Local de Habitação no Município do Coimbra;

Hortas Urbanas

- Estudo e avaliação
- Aprovação da adjudicação da proposta do estudo dos terrenos afetos à constituição de novos núcleos de agricultura urbana ao Instituto Politécnico de Coimbra, pelo valor total de 18.550 €. Foi iniciada em 2012 a abertura de novo procedimento;
- Formação
- Após a preparação dos terrenos e respetivas infraestruturas, os talhões serão atribuídos aos agricultores urbanos. Durante este processo de preparação, está equacionada a formação necessária aos agricultores, de forma a dotá-los dos conhecimentos específicos e competências necessárias, nomeadamente técnicas de cultivo.

- Preparação das hortas
 - Após a preparação dos terrenos e respetivas infraestruturas, os talhões serão atribuídos aos agricultores urbanos, os quais irão necessitar de apoio especializado para a preparação inicial das respetivas hortas, pelo que esta ação será concretizada apenas nessa fase.

Projeto-piloto Mediadores Municipais

- O Alto Comissariado para a Imigração e Diálogo Intercultural (ACIDI), no âmbito da sua política de intervenção e promoção dos Ciganos, através do Gabinete de Apoio às Comunidades Ciganas (GACI), lançou em Abril de 2009 o Projeto – Piloto Mediadores Municipais. Pelo interesse que este projeto representava para o Município de Coimbra, foi aprovada a intenção/proposta de candidatura ao mesmo (deliberação n.º 7509 de 27.04.2009) e, após aprovação desta candidatura, a 14.09.2009 foi assinado o respetivo Protocolo de Cooperação;
- Nesta sequência, este projeto decorreu normalmente durante o ano de 2010, tendo sido realçado que, relativamente ao trabalho desenvolvido em Coimbra pelo Mediador Municipal constataram-se os resultados obtidos na mediação entre os diferentes municípios de etnia cigana que se dirigem a estes serviços, a fim de tratar de diversos assuntos, bem como o trabalho desenvolvido no âmbito da articulação interinstitucional, quer com os diferentes Agrupamentos de Escolas dos vários Estabelecimentos Oficiais de Ensino frequentados por crianças e jovens ciganos, quer com a Comissão de Proteção de Crianças e Jovens em Risco (CPCJ), com a Equipa Multidisciplinar de Apoio aos Tribunais (EMAT), com os Centros de Saúde, com o Instituto de Emprego e Formação Profissional – Centro de Emprego e Coimbra, com vários centros de formação profissional e com as próprias Juntas de Freguesia;
- Estes bons resultados fizeram com que, por convite, o município de Coimbra pudesse prolongar o projeto até 30 de Setembro de 2013. Assim sendo, foi proposta a continuidade do projeto até 30.09.2013, nos moldes já referidos, assim como a manutenção da Cáritas Diocesana de Coimbra enquanto entidade gestora do mesmo;
- Relativamente à estrutura de financiamento, no período decorrente entre 1 de outubro de 2010 e 30 de setembro de 2011 (12 meses de execução) o ACIDI, I.P. comparticipou 75% do vencimento líquido do mediador, pelo que o município assegurou os restantes 25%, sendo a retribuição mensal do mediador municipal no valor de 1.209,47€.
- No concernente ao período de financiamento relativo a 1 de outubro de 2011 a 30 de setembro de 2012 a comparticipação financeira do ACIDI foi de 50% do referido valor. Essa mesma percentagem é a utilizada neste último ano de projeto, de 1 de outubro de 2012 a 30 de setembro de 2013.
- Transferências correntes para Associação Integrar
 - Aprovação da continuidade de participação do Município de Coimbra no Projeto-Piloto Mediadores Municipais, pelo período de 24 meses, ou seja, até 30 de Setembro de 2012, assim como a atribuição de função de entidade gestora deste projeto à Cáritas Diocesana de Coimbra para os próximos 24 meses de execução (1 de Outubro de 2010 a 30 de Setembro de 2012) (deliberação n.º 1853 de 14.09.2010);

Tv comunitária de Bairro – Projeto de televisão comunitária nos bairros

- O projeto de Televisão no Bairro pretende ser um espaço de pertença de todos os moradores residentes nos bairros municipais, onde serão divulgadas a vida do bairro e as histórias dos seus residentes.
- Pretende-se criar uma plataforma que seja, em simultâneo, um espaço de socialização entre todos os habitantes, e um meio de comunicar como é viver em bairro municipal.
- Ainda, e através da dinamização de diversas parcerias dentro e fora dos bairros, pretende-se igualmente chamar a cidade aos bairros, através da intervenção de designers, artistas, antropólogos e arquitetos nos próprios espaços.
- Por último, serão dinamizadas oficinas dirigidas a crianças e jovens, dando-lhes as bases necessárias de fotografia, desenho e cinema.
- Assim, este projeto, que se prevê para 24 meses, prevê dinamizar seis atividades distintas mas complementares, mais especificamente: Oficinas de Fotografia e Cinema; Oficinas de Desenho; Arte Urbana; Design no Planalto; Arquitetura no Planalto; Projeto de Edição.

Estatísticas:

| Descrição da estatística e do indicador de realização | 2011 | | 2012 | | Variação 2012/2011 | |
|---|-------|--------------|-------|--------------|--------------------|--------------|
| | Unid. | Quant./Valor | Unid. | Quant./Valor | % | Quant./Valor |
| - Atendimentos | n.º | 446 | n.º | 481 | 7,85% | 35 |
| - Vistorias | n.º | 177 | n.º | 441 | 149,15% | 264 |
| - Habitações vagas (média anual) | n.º | 91 | n.º | 34 | -62,64% | -57 |
| - Grandes Intervenções: | | | | | | |
| P/ Empreitada | n.º | 4 | n.º | 14 | 250,00% | 10 |
| P/ Adm. Direta | n.º | 25 | n.º | 19 | -24,00% | -6 |
| Empreitadas Adjudicadas | n.º | 10 | n.º | 4 | -60,00% | -6 |
| Valor Total Adjudicado (c/ IVA) | € | 684.497 | € | 1.788.957 | 161,35% | 1.104.461 |

| Descrição da estatística e do indicador de realização | 2011 | | 2012 | | Variação 2012/2011 | |
|---|-------|---------------|-------|---------------|--------------------|---------------|
| | Unid. | Quant./ Valor | Unid. | Quant./ Valor | % | Quant./ Valor |
| - Pequenas Intervenções: | | | | | | |
| P/ Adm. Direta | n.º | 102 | n.º | 105 | 2,94% | 3 |
| "Processos Coercivos" | | | | | | |
| - Vistorias | n.º | 32 | n.º | 170 | 431,25% | 138 |
| - Levantamentos | n.º | 0 | n.º | 34 | - | 34 |
| - Orçamentos | n.º | 4 | n.º | 7 | 75,00% | 3 |
| Empreitadas Adjudicadas | n.º | 5 | n.º | 2 | -60,00% | -3 |
| Valor Total Adjudicado (c/ IVA) | € | 146.539 | € | 57.911 | -60,48% | -88.628 |
| - Proc. Arquivados | n.º | 95 | n.º | 82 | -13,68% | -13 |
| Relatórios (RECRIA/RECRIPIH) | n.º | 4 | n.º | 6 | 50,00% | 2 |
| N.º Processos RAESD (Pedidos) | n.º | 3 | n.º | 3 | 0,00% | 0 |

Balancete das Grandes Opções do Plano de 2012

Unid.: euro

| Obj. | Prog. | Projeto | | Designação | Código Orçamental | Dotação | Cabimentado | Comprometido | Faturado anterior | Faturado do ano | Faturado total | Pago |
|------|-------|----------|------|--|-------------------|------------------|------------------|------------------|-------------------|------------------|------------------|------------------|
| | | Ano/N.º | Ação | | | | | | | | | |
| 01 | 003 | | | Prom. Habit. Reconst. e Renov. Urbana | | 4.810.286 | 2.402.383 | 2.073.471 | 329.199 | 1.271.180 | 1.600.379 | 1.464.582 |
| 01 | 003 | 2003/600 | | Bairros da Rosa e Ingote | | 463.178 | 257.567 | 257.533 | 58.376 | 177.118 | 235.494 | 227.927 |
| 01 | 003 | 2003/600 | 1 | Bairro da Rosa - reabilitação de outras habitações | 08 07010203 | 10 | 0 | 0 | 0 | 0 | 0 | 0 |
| 01 | 003 | 2003/600 | 2 | Bairro da Rosa - conservação e reparação de habitações (PROHABITA) | 08 07010203 | 230.012 | 115.291 | 115.257 | 58.376 | 35.604 | 93.980 | 93.980 |
| 01 | 003 | 2003/600 | 3 | Bairro do Ingote - conservação e reparação de habitações (PROHABITA) | 08 07010203 | 135.547 | 65.700 | 65.700 | 0 | 65.700 | 65.700 | 65.700 |
| 01 | 003 | 2003/600 | 5 | Recuperação de outras habitações | 08 07010203 | 10 | 0 | 0 | 0 | 0 | 0 | 0 |
| 01 | 003 | 2003/600 | 8 | Outras reparações em espaços comuns | 08 07010203 | 20.835 | 0 | 0 | 0 | 0 | 0 | 0 |
| 01 | 003 | 2003/600 | 11 | Recuperação de hab. Ex.-IGAPHE | 08 07010203 | 76.764 | 76.575 | 76.575 | 0 | 75.813 | 75.813 | 68.246 |
| 01 | 003 | 2003/601 | | Const. Centro Cívico B.º Rosa/Ingote/M.Formoso | | 369.631 | 369.621 | 354.621 | 0 | 92.250 | 92.250 | 0 |
| 01 | 003 | 2003/601 | 1 | Concurso de ideias e projeto e sondagens | 08 07010201 | 369.621 | 369.621 | 354.621 | 0 | 92.250 | 92.250 | 0 |
| 01 | 003 | 2003/601 | 2 | Construção | 08 07010201 | 10 | 0 | 0 | 0 | 0 | 0 | 0 |
| 01 | 003 | 2003/602 | | Loteamento em Almas de Fala - S.M.Bispo (PROHABITA) | | 620.787 | 281.050 | 193.254 | 98.806 | -59.516 | 39.290 | 39.290 |
| 01 | 003 | 2003/602 | 1 | Projeto | 08 07030301 | 281.787 | 281.050 | 193.254 | 98.806 | -59.516 | 39.290 | 39.290 |
| 01 | 003 | 2003/602 | 2 | Construção | 08 07030301 | 339.000 | 0 | 0 | 0 | 0 | 0 | 0 |
| 01 | 003 | 2003/603 | | Infr. de terreno em Fala, R.Pinhal e const. hab.social (PROHABITA) | | 20 | 0 | 0 | 0 | 0 | 0 | 0 |
| 01 | 003 | 2003/603 | 1 | Projeto | 08 07010201 | 10 | 0 | 0 | 0 | 0 | 0 | 0 |
| 01 | 003 | 2003/603 | 2 | Construção | 08 07010201 | 10 | 0 | 0 | 0 | 0 | 0 | 0 |
| 01 | 003 | 2003/604 | | Requalificação do Bairro da Misericórdia | | 5.010 | 5.000 | 5.000 | 0 | 0 | 0 | 0 |
| 01 | 003 | 2003/604 | 1 | Conceção e construção do Novo Bairro da Misericórdia (PROHABITA) | | 10 | 0 | 0 | 0 | 0 | 0 | 0 |
| 01 | 003 | 2003/604 | 1/1 | Candidatura POE/"Energia" - Painéis solares | 08 07010203 | 10 | 0 | 0 | 0 | 0 | 0 | 0 |
| 01 | 003 | 2003/604 | 3 | Protocolo com a Santa Casa da Misericórdia | 0102 070101 | 5.000 | 5.000 | 5.000 | 0 | 0 | 0 | 0 |
| 01 | 003 | 2003/607 | | Requal. do B.º da Fonte do Castanheiro | | 305.632 | 28.663 | 28.663 | 12.861 | 15.760 | 28.621 | 28.621 |
| 01 | 003 | 2003/607 | 1 | Arranjos exteriores | 08 07030301 | 10 | 0 | 0 | 0 | 0 | 0 | 0 |

Balancete das Grandes Opções do Plano de 2012

Unid.: euro

| Obj. | Prog. | Projeto | | Designação | Código Orçamental | Dotação | Cabimentado | Comprometido | Faturado anterior | Faturado do ano | Faturado total | Pago |
|------|-------|----------|------|---|-------------------|---------|-------------|--------------|-------------------|-----------------|----------------|---------|
| | | Ano/N.º | Ação | | | | | | | | | |
| 01 | 003 | 2003/607 | 2 | Recuperação de habitações municipais (PROHABITA) | 08 07010203 | 305.622 | 28.663 | 28.663 | 12.861 | 15.760 | 28.621 | 28.621 |
| 01 | 003 | 2003/609 | | Urbanização do Bairro da Fonte da Talha | | 309.837 | 130.023 | 130.023 | 120.984 | 9.040 | 130.023 | 120.984 |
| 01 | 003 | 2003/609 | 1 | Arranjos exteriores | 08 07030301 | 10 | 0 | 0 | 0 | 0 | 0 | 0 |
| 01 | 003 | 2003/609 | 7 | Reparação de Habitações Municipais (PROHABITA) | 08 07010203 | 309.827 | 130.023 | 130.023 | 120.984 | 9.040 | 130.023 | 120.984 |
| 01 | 003 | 2003/610 | | Recup. e reparação de habitações no B.º de Celas | | 910.289 | 2.693 | 2.693 | 1.218 | 0 | 1.218 | 1.218 |
| 01 | 003 | 2003/610 | 4 | Recup. de habitações (empreitada de recup. de 32 habitações e empreitada de recup. de 36 habitações (PROHABITA) | 08 07010203 | 910.079 | 2.577 | 2.577 | 1.218 | 0 | 1.218 | 1.218 |
| 01 | 003 | 2003/610 | 6 | Conservação de outras infraestruturas | 08 07010413 | 210 | 116 | 116 | 0 | 0 | 0 | 0 |
| 01 | 003 | 2003/611 | | Conserv. diversa, eq.inst. elétricas, águas e esgotos | | 79.909 | 76.885 | 31.290 | 6.110 | 23.523 | 29.633 | 29.388 |
| 01 | 003 | 2003/611 | 1 | Recup. hab. municipal Rua Verde Pinho - Blocos D e C e outros | 08 07010203 | 42.500 | 40.595 | 0 | 0 | 0 | 0 | 0 |
| 01 | 003 | 2003/611 | 2 | Conservações diversas | 08 07010203 | 32.399 | 31.290 | 31.290 | 6.110 | 23.523 | 29.633 | 29.388 |
| 01 | 003 | 2003/611 | 4 | Apoio a extratos sociais desfavorecidos - conserv. habitações | 08 080802 | 5.010 | 5.000 | 0 | 0 | 0 | 0 | 0 |
| 01 | 003 | 2003/614 | | Recup. de imóveis na Rua Bernardo de Albuquerque | | 30 | 0 | 0 | 0 | 0 | 0 | 0 |
| 01 | 003 | 2003/614 | 1 | Projeto | 08 07010203 | 10 | 0 | 0 | 0 | 0 | 0 | 0 |
| 01 | 003 | 2003/614 | 2 | Realojamento provisório de comércio | 08 020204 | 10 | 0 | 0 | 0 | 0 | 0 | 0 |
| 01 | 003 | 2003/614 | 3 | Recuperação | 08 07010203 | 10 | 0 | 0 | 0 | 0 | 0 | 0 |
| 01 | 003 | 2003/615 | | Recup. de imóveis na Rua Direita e Arco do Ivo | | 30 | 0 | 0 | 0 | 0 | 0 | 0 |
| 01 | 003 | 2003/615 | 7 | R. Direita, 80 a 82 A e R. Nova, 44 -46 (PROHABITA)- Recuperação | 08 07010203 | 10 | 0 | 0 | 0 | 0 | 0 | 0 |
| 01 | 003 | 2003/615 | 9 | R. Arco do Ivo, 5 - 7 (PROHABITA) - Recuperação | 08 07010203 | 10 | 0 | 0 | 0 | 0 | 0 | 0 |
| 01 | 003 | 2003/615 | 16 | Adaptação de imóvel - Espaços de loja na Rua Direita/Rua Arco do Ivo | 08 07010203 | 10 | 0 | 0 | 0 | 0 | 0 | 0 |
| 01 | 003 | 2003/619 | | Construção de imóveis na Rua Corpo de Deus | | 30 | 0 | 0 | 0 | 0 | 0 | 0 |
| 01 | 003 | 2003/619 | 1 | Projeto | 08 07010201 | 10 | 0 | 0 | 0 | 0 | 0 | 0 |
| 01 | 003 | 2003/619 | 2 | Construção | 08 07010201 | 10 | 0 | 0 | 0 | 0 | 0 | 0 |
| 01 | 003 | 2003/619 | 3 | Aq. terrenos (def. proj. 2002/328-1) | 0102 070101 | 10 | 0 | 0 | 0 | 0 | 0 | 0 |
| 01 | 003 | 2003/620 | | Centro de Realojamento da Baixa | | 11.997 | 11.889 | 10.997 | 0 | 10.997 | 10.997 | 10.997 |
| 01 | 003 | 2003/620 | 2 | Construção | 08 07010201 | 11.997 | 11.889 | 10.997 | 0 | 10.997 | 10.997 | 10.997 |
| 01 | 003 | 2003/621 | | Recup. e Renov. Urbana e Social da Baixa (RRUSB) | | 10 | 0 | 0 | 0 | 0 | 0 | 0 |
| 01 | 003 | 2003/621 | 1 | Levant. social do edificado (Protoc. Univ. SIGURB) | 08 02022503 | 10 | 0 | 0 | 0 | 0 | 0 | 0 |
| 01 | 003 | 2003/622 | | Obras Coercivas | | 335.128 | 280.417 | 141.688 | 0 | 119.958 | 119.958 | 101.831 |
| 01 | 003 | 2003/622 | 1 | Obras | 08 09091301 | 335.128 | 280.417 | 141.688 | 0 | 119.958 | 119.958 | 101.831 |
| 01 | 003 | 2003/623 | | RECRIA | | 92.415 | 387 | 387 | 0 | 387 | 387 | 387 |
| 01 | 003 | 2003/623 | 1 | Comparticipação à recuperação de edifícios (apoios da CMC) | 08 080802 | 92.415 | 387 | 387 | 0 | 387 | 387 | 387 |
| 01 | 003 | 2003/624 | | RECRIPH | | 640 | 0 | 0 | 0 | 0 | 0 | 0 |
| 01 | 003 | 2003/624 | 1 | Compart. recup. edif. part./arrendamento | 08 080802 | 640 | 0 | 0 | 0 | 0 | 0 | 0 |
| 01 | 003 | 2003/626 | | Demol. de imóveis degradados e realoj. provisórios | | 24.900 | 4.360 | 4.360 | 0 | 4.120 | 4.120 | 4.120 |
| 01 | 003 | 2003/626 | 1 | Demolições | 08 02022599 | 15.000 | 0 | 0 | 0 | 0 | 0 | 0 |
| 01 | 003 | 2003/626 | 2 | Aquisição de serviços | 08 02022503 | 9.900 | 4.360 | 4.360 | 0 | 4.120 | 4.120 | 4.120 |
| 01 | 003 | 2003/627 | | Bolsa de realojamentos | | 841.985 | 806.816 | 806.816 | 0 | 804.468 | 804.468 | 804.468 |
| 01 | 003 | 2003/627 | 1 | Aquisição de habitações (def. proj. 2002/328) | 08 07010202 | 10 | 0 | 0 | 0 | 0 | 0 | 0 |
| 01 | 003 | 2003/627 | 2 | Arrendamento de Habitações (PROHABITA) | 08 020204 | 421.975 | 412.821 | 412.821 | 0 | 411.153 | 411.153 | 411.153 |

Balancete das Grandes Opções do Plano de 2012

Unid.: euro

| Obj. | Prog. | Projeto | | Designação | Código Orçamental | | Dotação | Cabimentado | Comprometido | Faturado anterior | Faturado do ano | Faturado total | Pago |
|------|-------|----------|------|--|-------------------|----------|---------|-------------|--------------|-------------------|-----------------|----------------|---------|
| | | Ano/N.º | Ação | | | | | | | | | | |
| 01 | 003 | 2003/627 | 3 | Arrendamento de outras habitações | 08 | 020204 | 420.000 | 393.995 | 393.995 | 0 | 393.315 | 393.315 | 393.315 |
| 01 | 003 | 2003/628 | | Recup. imóveis adquiridos/util. Câmara | | | 10 | 0 | 0 | 0 | 0 | 0 | 0 |
| 01 | 003 | 2003/628 | 2 | Outras reparações | 08 | 07010203 | 10 | 0 | 0 | 0 | 0 | 0 | 0 |
| 01 | 003 | 2003/629 | | Organização de moradores | | | 30 | 0 | 0 | 0 | 0 | 0 | 0 |
| 01 | 003 | 2003/629 | 1 | Apoio às atividades das Associações de Moradores/Fomento da gestão participada | 08 | 040701 | 10 | 0 | 0 | 0 | 0 | 0 | 0 |
| 01 | 003 | 2003/629 | 2 | Organização de moradores por bloco | 08 | 02022503 | 10 | 0 | 0 | 0 | 0 | 0 | 0 |
| 01 | 003 | 2003/629 | 3 | Aquisição de Bens - Equipamento Administrativo | 08 | 070109 | 10 | 0 | 0 | 0 | 0 | 0 | 0 |
| 01 | 003 | 2003/631 | | Integ. social pop. residente bairros municipais | | | 104.157 | 83.680 | 80.171 | 26.124 | 53.123 | 79.246 | 78.946 |
| 01 | 003 | 2003/631 | 1 | Animação educativa - Aquisição de bens | 08 | 020120 | 10 | 0 | 0 | 0 | 0 | 0 | 0 |
| 01 | 003 | 2003/631 | 2 | Animação recreativa/desportiva - aquisição de bens | 08 | 020120 | 10 | 0 | 0 | 0 | 0 | 0 | 0 |
| 01 | 003 | 2003/631 | 3 | Aquisição de serviços de transporte | 08 | 02021001 | 6.150 | 5.602 | 3.816 | 0 | 2.891 | 2.891 | 2.591 |
| 01 | 003 | 2003/631 | 4 | Animarte - Apoio a inst. - tranf. correntes | 08 | 040701 | 64.243 | 64.159 | 64.159 | 23.940 | 40.219 | 64.159 | 64.159 |
| 01 | 003 | 2003/631 | 6 | Transf. de 50 % rendas de 28 habitações para a Santa Casa da Miser. de Coimbra (protocolo de 15.11.90) | 08 | 040701 | 28.200 | 9.613 | 9.613 | 0 | 9.613 | 9.613 | 9.613 |
| 01 | 003 | 2003/631 | 10 | Animação Educativa- Aq. de Serviços | 08 | 020220 | 3.534 | 3.506 | 1.784 | 1.784 | 0 | 1.784 | 1.784 |
| 01 | 003 | 2003/631 | 11 | Animarte - Animação Recreativa/Desportiva - Aquisição de Serviços | 08 | 02022502 | 2.000 | 800 | 800 | 400 | 400 | 800 | 800 |
| 01 | 003 | 2003/631 | 12 | Gestão de equipamentos e de espaços exteriores - Aquisição de serviços | 08 | 02022599 | 10 | 0 | 0 | 0 | 0 | 0 | 0 |
| 01 | 003 | 2004/4 | | Projeto de Integração e realojamento do "Clã Monteiro" | | | 40 | 0 | 0 | 0 | 0 | 0 | 0 |
| 01 | 003 | 2004/4 | 3 | Centro de Apoio Social - aq. serviços | 08 | 02022503 | 10 | 0 | 0 | 0 | 0 | 0 | 0 |
| 01 | 003 | 2004/4 | 4 | Prestação de Serviços de Intervenção Social - Parque Nómadas | 08 | 02022503 | 10 | 0 | 0 | 0 | 0 | 0 | 0 |
| 01 | 003 | 2004/4 | 5 | Centro de Apoio Social - Aq. de bens | 08 | 020121 | 10 | 0 | 0 | 0 | 0 | 0 | 0 |
| 01 | 003 | 2004/4 | 6 | Centro de Apoio Social - Aq. de serviços transporte | 08 | 02021001 | 10 | 0 | 0 | 0 | 0 | 0 | 0 |
| 01 | 003 | 2004/6 | | Equipamento no loteamento da Moita Santa (Cemache) | | | 20 | 0 | 0 | 0 | 0 | 0 | 0 |
| 01 | 003 | 2004/6 | 1 | Projeto | 08 | 07030301 | 10 | 0 | 0 | 0 | 0 | 0 | 0 |
| 01 | 003 | 2004/6 | 2 | Arranjos Exteriores/Construção | 08 | 07030301 | 10 | 0 | 0 | 0 | 0 | 0 | 0 |
| 01 | 003 | 2005/3 | | Recuperação de Imóvel Municipal Misto no Terreiro da Erva, 9 | | | 20 | 0 | 0 | 0 | 0 | 0 | 0 |
| 01 | 003 | 2005/3 | 1 | Projeto | 08 | 07010203 | 10 | 0 | 0 | 0 | 0 | 0 | 0 |
| 01 | 003 | 2005/3 | 2 | Construção | 08 | 07010203 | 10 | 0 | 0 | 0 | 0 | 0 | 0 |
| 01 | 003 | 2005/5 | | Recuperação de Imóveis Municipais (PROHABITA) | | | 35.030 | 2.376 | 0 | 0 | 0 | 0 | 0 |
| 01 | 003 | 2005/5 | 2 | Rua da Louça, 58 - 60 (PROHABITA) | 08 | 07010203 | 10 | 0 | 0 | 0 | 0 | 0 | 0 |
| 01 | 003 | 2005/5 | 8 | Largo do Romal, 26 - Recuperação (PROHABITA) | 08 | 07010203 | 10 | 0 | 0 | 0 | 0 | 0 | 0 |
| 01 | 003 | 2005/5 | 10 | Beco das Canivetas 1-3-5; 4-6-8 - recuperação (PROHABITA) | 08 | 07010203 | 10.000 | 0 | 0 | 0 | 0 | 0 | 0 |
| 01 | 003 | 2005/5 | 14 | Trav. Canivetas 3-4, Rua Azeiteiras 32-34 - recup. (PROHABITA) | 08 | 07010203 | 25.000 | 2.376 | 0 | 0 | 0 | 0 | 0 |
| 01 | 003 | 2005/5 | 15 | Outros | 0102 | 070101 | 10 | 0 | 0 | 0 | 0 | 0 | 0 |
| 01 | 003 | 2005/7 | | Empreendimento de 18 fogos em Sta Eufémia - Taveiro (PROHABITA) | | | 122.010 | 6.570 | 6.570 | 0 | 6.269 | 6.269 | 0 |
| 01 | 003 | 2005/7 | 1 | Projeto | 08 | 07010201 | 7.000 | 6.570 | 6.570 | 0 | 6.269 | 6.269 | 0 |
| 01 | 003 | 2005/7 | 2 | Construção | 08 | 07010201 | 115.010 | 0 | 0 | 0 | 0 | 0 | 0 |
| 01 | 003 | 2005/8 | | Empreendimento de 20 Fogos na Qta da Fte do Castanheiro (PROHABITA) | | | 106.841 | 6.427 | 6.427 | 0 | 6.427 | 6.427 | 6.427 |
| 01 | 003 | 2005/8 | 1 | Projeto | 08 | 07010201 | 7.166 | 6.427 | 6.427 | 0 | 6.427 | 6.427 | 6.427 |
| 01 | 003 | 2005/8 | 2 | Conceção - Construção | 08 | 07010201 | 99.675 | 0 | 0 | 0 | 0 | 0 | 0 |

Balancete das Grandes Opções do Plano de 2012

Unid.: euro

| Obj. | Prog. | Projeto | | Designação | Código Orçamental | Dotação | Cabimentado | Comprometido | Faturado anterior | Faturado do ano | Faturado total | Pago |
|------|-------|---------|------|---|-------------------|---------|-------------|--------------|-------------------|-----------------|----------------|-------|
| | | Ano/N.º | Ação | | | | | | | | | |
| 01 | 003 | 2006/5 | | Comemoração do "Dia Europeu dos Vizinhos" | | 3.150 | 3.050 | 3.000 | 2.000 | 0 | 2.000 | 0 |
| 01 | 003 | 2006/5 | 3 | Aquisição de serviços de animação cultural e recreativa | 08 02022502 | 1.000 | 1.000 | 1.000 | 0 | 0 | 0 | 0 |
| 01 | 003 | 2006/5 | 5 | Parceria com o CECODHAS:P - Comité Português de Coord. Hab. Social | 08 02022599 | 2.150 | 2.050 | 2.000 | 2.000 | 0 | 2.000 | 0 |
| 01 | 003 | 2008/14 | | Parque Nómadas - 2ª Fase | | 10 | 0 | 0 | 0 | 0 | 0 | 0 |
| 01 | 003 | 2008/14 | 1 | Construção de Parque de Caravanas e pré-fabricado para balneários | 08 07010201 | 10 | 0 | 0 | 0 | 0 | 0 | 0 |
| 01 | 003 | 2008/52 | | Manutenção diversa de habit. e infra-estruturas | 0704 07010203 | 500 | 0 | 0 | 0 | 0 | 0 | 0 |
| 01 | 003 | 2008/95 | | Centro Cultural da Relvinha | | 10 | 0 | 0 | 0 | 0 | 0 | 0 |
| 01 | 003 | 2008/95 | 1 | Projeto e construção | 08 07010406 | 10 | 0 | 0 | 0 | 0 | 0 | 0 |
| 01 | 003 | 2010/13 | | Plano Local de Habitação | | 2.000 | 0 | 0 | 0 | 0 | 0 | 0 |
| 01 | 003 | 2010/13 | 1 | Estudo e implementação | 08 020214 | 2.000 | 0 | 0 | 0 | 0 | 0 | 0 |
| 01 | 003 | 2010/14 | | Hortas Urbanas | | 22.838 | 22.818 | 0 | 0 | 0 | 0 | 0 |
| 01 | 003 | 2010/14 | 1 | Estudo e avaliação | 08 020214 | 22.818 | 22.818 | 0 | 0 | 0 | 0 | 0 |
| 01 | 003 | 2010/14 | 2 | Formação | 08 020215 | 10 | 0 | 0 | 0 | 0 | 0 | 0 |
| 01 | 003 | 2010/14 | 3 | Preparação das Hortas | 08 07030301 | 10 | 0 | 0 | 0 | 0 | 0 | 0 |
| 01 | 003 | 2010/15 | | Projeto-piloto Mediadores Municipais | | 12.000 | 11.792 | 9.978 | 2.721 | 7.257 | 9.978 | 9.978 |
| 01 | 003 | 2010/15 | 1 | Transferências correntes para associação parceira | 08 040701 | 11.980 | 11.792 | 9.978 | 2.721 | 7.257 | 9.978 | 9.978 |
| 01 | 003 | 2010/15 | 2 | Aquisição de bens | 08 020121 | 10 | 0 | 0 | 0 | 0 | 0 | 0 |
| 01 | 003 | 2010/15 | 3 | Aquisição de serviços | 08 02022599 | 10 | 0 | 0 | 0 | 0 | 0 | 0 |
| 01 | 003 | 2011/24 | | Preparar para a Vida | | 10 | 0 | 0 | 0 | 0 | 0 | 0 |
| 01 | 003 | 2011/24 | 1 | Formação | 08 020215 | 10 | 0 | 0 | 0 | 0 | 0 | 0 |
| 01 | 003 | 2011/26 | | Arranjos exteriores do Bairro António Sérgio | | 10 | 0 | 0 | 0 | 0 | 0 | 0 |
| 01 | 003 | 2011/26 | 1 | Projeto | 08 07010201 | 10 | 0 | 0 | 0 | 0 | 0 | 0 |
| 01 | 003 | 2012/68 | | Curso de Jardinagem (Cand. ao POPH) | | 90 | 0 | 0 | 0 | 0 | 0 | 0 |
| 01 | 003 | 2012/68 | 1 | Encargos com pessoal afeto ao projeto - Pessoal interno (def. orç.) | 0602 01010301 | 10 | 0 | 0 | 0 | 0 | 0 | 0 |
| 01 | 003 | 2012/68 | 2 | Encargos com formadores | | 80 | 0 | 0 | 0 | 0 | 0 | 0 |
| 01 | 003 | 2012/68 | 2/1 | Encargos com formadores - Pessoal externo - Aq. serviços | 08 040802 | 10 | 0 | 0 | 0 | 0 | 0 | 0 |
| 01 | 003 | 2012/68 | 2/2 | Encargos com formandos - Bolsas formação | 08 040802 | 10 | 0 | 0 | 0 | 0 | 0 | 0 |
| 01 | 003 | 2012/68 | 2/3 | Encargos com formandos - Subsidio refeição | 08 040802 | 10 | 0 | 0 | 0 | 0 | 0 | 0 |
| 01 | 003 | 2012/68 | 2/4 | Encargos com formandos - Sub. Transporte | 08 040802 | 10 | 0 | 0 | 0 | 0 | 0 | 0 |
| 01 | 003 | 2012/68 | 2/5 | Outros encargos - Seguros | 08 02021202 | 10 | 0 | 0 | 0 | 0 | 0 | 0 |
| 01 | 003 | 2012/68 | 2/6 | Rendas, alugueres e amortizações | 08 020204 | 10 | 0 | 0 | 0 | 0 | 0 | 0 |
| 01 | 003 | 2012/68 | 2/7 | Enc. diretos com a preparação e desenvolvimento, acompanhamento e avaliação (brochuras, mat pedagógico, documentação) | 08 020121 | 10 | 0 | 0 | 0 | 0 | 0 | 0 |
| 01 | 003 | 2012/68 | 2/8 | Enc. gerais do projeto (Água, energia, limpeza, deslocação) e seminário | 08 02022599 | 10 | 0 | 0 | 0 | 0 | 0 | 0 |
| 01 | 003 | 2012/74 | | Tv comunitária de Bairro - Projeto de televisão comunitária nos bairros | | 30.052 | 10.300 | 0 | 0 | 0 | 0 | 0 |
| 01 | 003 | 2012/74 | 2 | Aquisição de serviços | 08 020220 | 25.052 | 6.104 | 0 | 0 | 0 | 0 | 0 |
| 01 | 003 | 2012/74 | 3 | Aquisição de equipamento básico | 08 07011002 | 5.000 | 4.196 | 0 | 0 | 0 | 0 | 0 |

01 004 Programa de “Reabilitação Urbana dos Centros Históricos”

No âmbito do programa de “Reabilitação Urbana dos Centros Históricos”, foram desenvolvidas as seguintes atividades:

- Continuidade do desenvolvimento das ações previstas nos programas PRAUD/Obras 97, PRAUD/Obras Almedina, PRAUD/Obras Bairro Sousa Pinto, desenvolvimento de projetos e concursos tendentes a dar cumprimento ao previsto no projeto “CIDADE UNIVER(SC)IDADE – Regenerar e Revitalizar o Centro Histórico de Coimbra” (MaisCentro – QREN) e restantes ações previstas nas Grandes Opções do Plano, potenciando-se as candidaturas a programas que garantam financiamento de obras consideradas estruturantes para o Centro Histórico.
- Imóveis reabilitados e concluídos em 2012:

| Localização | Propriedade |
|--|-------------|
| Rua do Loureiro, nº 21/Beco do Loureiro nº 4 e Beco do Loureiro, nºs 2 a 4 (2 imóveis) | Privada |
| Rua das Esteirinhas, nº 17 | Privada |
| Rua Quebra Costas, nºs 13 a 19 | Privada |
| Rua da Matemática, nºs 3 a 5 | Privada |
| Rua Joaquim António de Aguiar, nºs 4 a 8 | Privada |
| Torre de Almedina – 2ª Fase – Recuperação de Fachadas | Municipal |
| Total | 7 |

- Promover e executar estudos e projetos no sentido de salvaguardar o Património Histórico-Arquitetónico da cidade;
- Preparar processos de concurso e acompanhar as obras de recuperação de edifícios e espaços públicos do Centro Histórico.
- Projetos de execução de edifícios aprovados em 2012:

| Designação | Data de aprovação |
|--|---|
| Recuperação do imóvel sito na Rua Joaquim António de Aguiar, nºs 4 a 8 | 2012/03/06 |
| Recuperação do imóvel sito na Couraça dos Apóstolos, nºs 104 a 110 | 2012/04/24 |
| Recuperação do imóvel sito na Rua da Matemática, nºs 16 a 18 | 2012/06/19 |
| Recuperação dos imóveis sitos na Rua das Flores, nº 6 e Couraça dos Apóstolos, nºs 68 a 70 (2 | 2012/06/16 |
| Reabilitação do imóvel sito no Largo da Sé Velha, nº 30 e Beco da Carqueja, nº 3, para instalação de berçário, infantário e creche – 2ª fase | Deliberação nº 5675/2012, de 2012/09/10 |
| Recuperação do imóvel sito na Rua das Flores, nºs 43 45 | 2012/03/06 |
| Recuperação do imóvel sito no Beco da Anarda, nº 11 | 2012/03/06 |
| Total | 8 |

- Apoiar intervenções de carácter social inerentes ao desenvolvimento das intervenções;
- Atuar coordenadamente com outras unidades orgânicas da Câmara na análise, licenciamento, acompanhamento e fiscalização de obras a realizar/em curso no Centro Histórico;
- Qualidade e eficácia nos serviços prestados aos munícipes;
- Pesquisas de financiamentos relacionados com o desenvolvimento sustentável.
- Ações previstas nas GOP:
 - Para atingir os objetivos propostos e dar cumprimento ao previsto nas Grandes Opções do Plano e Orçamento de 2012, tiveram execução 27 das ações previstas. Das 81 ações não iniciadas, 57 tinham em 2012 dotação definida de 10€, tendo sido assumido que não se pretendia dar início à sua execução, salvo se viessem a ser financiadas.
 - De referir, no entanto, que das ações não iniciadas financeiramente algumas tiveram desenvolvimento sem ser necessário utilizar verba, nomeadamente a elaboração de projetos e estudos vários.
- Outras ações:
 - Informações sobre o direito de preferência relativas a 41 edifícios localizados no concelho, dando cumprimento à Lei de Bases do Património, Lei nº 107/2001, de 8 de setembro;

- ◆ Atendendo aos prazos mais curtos (8 dias) e à periodicidade das reuniões de Câmara (quinzenal), propôs-se e foi despachado favoravelmente o mecanismo previsto no nº 3 do artigo 68º da Lei nº 169/99, de 18 de setembro, alterada e republicada pela Lei nº 5-A/2002, de 11 de janeiro, sob pena de o Município não poder exercer o direito de preferência, caso o pretendesse exercer e para cumprimento dos objetivos.
- ◆ Com a entrada em vigor do Portal "Casa Pronta" os pedidos efetuados através do referido site têm prazos máximos de resposta de 8 dias.
- ◆ Relativamente aos imóveis classificados, em fase de classificação ou na respetiva área de proteção foram analisados 20 processos.
- ◆ Em relação aos imóveis localizados na Área de Reabilitação Urbana, foram informados 7 pedidos.
- ◆ Foram ainda informados 14 processos de direito de preferência em área que a Câmara Municipal de Coimbra não exerce o direito de preferência, para além dos pedidos anteriormente referidos.
- Colaboração na elaboração de 7 alterações físicas, financeiras e temporais no âmbito do programa de ação do projeto "CIDADE UNIVER(SC)IDADE – Regenerar e Revitalizar o Centro Histórico de Coimbra";
- Pedidos de ocupação do espaço público – pareceres para quiosques, esplanadas, toldos, expositores e outros;
- Desenvolvimento de todas as atividades inerentes ao funcionamento da Comissão Arbitral Municipal, desde 19.02.2007;
- Elaboração de cartografia diversa, textos e redação de artigos para atualização no site da Autarquia;
- Pareceres sobre licenciamento de publicidade no Centro Histórico;
- Programa "Coimbra com Mais Encanto"
 - ◆ No ano de 2012 deram entrada 24 candidaturas e foram intervencionados 18 imóveis.
 - ◆ Comparativamente ao ano anterior houve uma ligeira diminuição do nº de adesões e um aumento do nº de intervenções.
 - ◆ Decorre uma intervenção num imóvel sito na Rua da Sofia.
 - ◆ Os proprietários dos imóveis localizados na Baixa do Centro Histórico e nas Freguesias Rurais foram quem mais aderiu ao programa, nomeadamente com 8 adesões em cada zona.
 - ◆ Desde o início do programa "Coimbra com Mais Encanto" foram intervencionados 178 edifícios, o que representa cerca de 51% das candidaturas aprovadas. O investimento do município, com a aquisição do material de pintura, foi de 138.342,09€ acrescido de IVA, tendo sido fornecidos 8.400 litros de Primário e 17.254 litros de tinta.
 - ◆ Particularizando para o presente ano, foi adquirido material de pintura no valor de 14.878,50€ (+IVA) (composto por 1000 litros de primário e 1750 litros de tinta) e foram fornecidos 510 litros de primário e 1.208 litros de tinta.
 - ◆ O "Investimento Induzido" que traduz o investimento efetuado pelos proprietários nas intervenções face ao investimento feito pela Câmara, é calculado pela seguinte expressão:

$$\text{InvestimentoInduzido} = \frac{\text{IEP}}{\text{IEC}} \times 100$$

em que **IEP** = Investimento efetuado pelo proprietário

IEC= Investimento efetuado pela Câmara Municipal

- ◆ É solicitado aos proprietários em cada intervenção o custo final dos trabalhos (IEP), sendo contabilizado por outro lado o valor do material fornecido pelo município e a isenção de taxas aplicáveis à ocupação do espaço público (IEC). O Investimento Induzido assume valores muito elevados, dado que o investimento efetuado pelos proprietários dos imóveis é, em regra, muito superior ao da Câmara.
- ◆ Assim, durante o ano de 2012, o investimento dos proprietários ronda o valor dos 208.192,00€ e o do município de 16.508,62€, pelo que a média do Investimento Induzido foi de 1.261,00 %.
- ◆ No Centro Histórico - Baixa e Alta, o custo total das intervenções foi de 179.107,00€ respeitante aos proprietários, e de 11.847,18€ à Câmara Municipal, pelo que o Investimento Induzido foi de 1.512,00 %.
- ◆ Na restante área urbana e nas Freguesias Rurais, os valores de IEP e de IEC são, respetivamente, 29.085,00€ e 4.661,44€, obtendo-se para o valor do Investimento Induzido 624,00%.
- ◆ Verifica-se, assim, que o programa municipal "Coimbra com Mais Encanto" apresenta valores elevados do Investimento Induzido, gerando emprego, melhorando quer a paisagem urbana do concelho quer a qualidade do habitar dos munícipes e contribuindo ativamente para "controlar" a degradação dos imóveis. Estes motivos são fatores a ter em conta para a continuidade do programa.
- Esclarecimentos e colaboração a entidades e técnicos externos no âmbito das Acessibilidades (PNPA e Decreto-Lei nº 163/2006 de 8 de agosto);
- Acompanhamento e intervenção arqueológica em vários imóveis e arruamentos.
- Realização de vistorias nos termos do nº 8 do artigo 112º do Código do Imposto Municipal sobre Imóveis (CIMI);
- Realização de vistorias nos termos dos artigos nºs 89 e 90 do Regime Jurídico da Urbanização e da Edificação, com as alterações introduzidas pela Lei nº 60/2007 de 4 de setembro;
- Atualização da base de dados com todos os proprietários de imóveis da Alta e respetiva identificação;

- Identificação dos prédios urbanos degradados para efeitos de agravamento da taxa de IMI;
- Desenvolvimento de todas as atividades da Comissão Arbitral Municipal de Coimbra (CAMC);
- Análise e informação dos pedidos de benefícios fiscais, de pedidos de certidão para candidatura ao Programa Porta 65 Jovem e pedidos de certidão para redução da taxa de IVA em empreitadas;
- Emissão de certidões várias;
- Atualização/monitorização dos processos de vistoria 2007/2012 para controlo de prazos;
- Acompanhamento do projeto "CIDADE UNIVER(SC)IDADE – Regenerar e Revitalizar o Centro Histórico de Coimbra";
- Acompanhamento do projeto "Rede Urbana de Castelos e Muralhas Medievais do Mondego – QREN";
- Acompanhamento do Projeto "A Água como Património" – Programa Cultura 2000, com a organização do seminário internacional de 2 dias em fevereiro;
- Projeto Smartcities (URBACT II): preparação da apresentação do "kick off meeting" em Coimbra (junho) e elaboração do "cities profile";
- Acompanhamento do projeto "Sistema de Videovigilância Parcial do Centro Histórico da Cidade de Coimbra com Grau de Proteção I";
- Pesquisa geral de linhas de financiamento para toda a Câmara em vários Websites de instituições e divulgação;
- Traduções e retroversões em língua francesa, inglesa e espanhola de todo o tipo de correspondência oriunda do estrangeiro, bem como outro tipo de documentação para conferências no estrangeiro;
- Análise de convites para projetos por parte de outras instituições e divulgação dos mesmos - tradução da respetiva documentação e informação;
- Apoio a outras Unidades Orgânicas no desenvolvimento de candidaturas;
- Organização e realização da 5ª edição das Tertúlias "À Conversa com o Centro Histórico", subordinada ao tema "Património Mundial: Uma mais-valia para a cidade?", integrada nas comemorações do Dia Internacional dos Monumentos e Sítios (18 de abril);
- Visitas guiadas à Alta e à Baixa de Coimbra, com vários grupos de alunos das escolas de Coimbra e população em geral, tendo abrangido um total de 749 participantes;
- Elaboração de relatórios históricos artísticos relativos a vários imóveis;
- Publicações e gestão do Diário Virtual do GCH;
- Preparação e realização das Jornadas Europeias do Património 2012 "O Futuro da Memória";
- Intervenções arqueológicas e antropológicas e execução de registos gráficos, bem como a elaboração de relatórios científicos e pareceres e avaliações técnicas na área da arqueologia;
- Intervenções várias de conservação e restauro, solicitadas pelas várias Unidades Orgânicas da Câmara, tanto bens móveis como imóveis;
- Organização de várias visitas guiadas/ações de sensibilização sobre o património, na Alta de Coimbra, no âmbito da candidatura da U.C. a Património Mundial da UNESCO;
- Desenvolvimento de todo o processo do GCH, no âmbito do Sistema de Gestão da Qualidade – consolidação e extensão: auditorias internas, reuniões de acompanhamento, elaboração de documentos, monitorizações (mensais) e Balanços (trimestrais, semestrais e anuais), ações corretivas, ações de melhoria, reclamações, entre outros;
- Reformulação do projeto de ampliação das instalações de alguns serviços;
- Edifício para o refeitório do complexo escolar de Souselas (elaboração de novo projeto);
- Reconstrução e Ampliação de Edifício Municipal para instalação de Posto Médico da Casa do Pessoal da Câmara Municipal de Coimbra - Imóvel sito na Avenida Sá da Bandeira (Antigas instalações dos Bombeiros Municipais);
- Remodelação do Edifício municipal sito na Rua Olímpio Nicolau Rui Fernandes (antigas instalações da PSP):
 - ◆ Elaboração de esquema funcional (global) e distribuição de serviços;
 - ◆ Elaboração de projeto para instalação do bar / refeitório da Casa do Pessoal da CMC no 1.º piso;
 - ◆ Recompartimentação e adaptação de piso para instalação do DRH da CMC;
 - ◆ Estudo para instalação de esquadra da PSP no piso térreo.
- Estudo para reformulação do espaço público do Largo da Sé Velha;
- Reparação/alteração das zonas de passeio junto às Escadas Monumentais e Praça do Papa João Paulo II;
- Estudo para a criação de faixa de conforto pedonal da Calçada de Santa Isabel;
- Estudo para a eliminação de uma faixa de tráfego automóvel na Rua da Sofia;
- Estudo para instalação de Albergue dos Caminhos de Santiago – edifício municipal da rua Velha, nºs 11 a 15;
- Desenvolvimento do projeto de arquitetura paisagística do "Jardim Sul da Solum";
- Elaboração de proposta de requalificação do Jardim da Alameda Dr. Júlio Henriques, de acordo com os princípios de salvaguarda dos Jardins Históricos: fase de estudo prévio;

- Requalificação do separador central da Av. Emídio Navarro e passeio do Parque Dr. Manuel Braga: fase de estudo prévio;
- Elaboração de proposta de intervenção alternativa de emergência para a impermeabilização em terraços do Mosteiro de Stª Clara a Nova;
- Execução de projeto de reabilitação da Capela do Espírito Santo, relativo a coberturas, paredes exteriores e vão;
- Atualização do site dos Programas de Reabilitação Urbana – PRAUD/Obras e “Coimbra com mais Encanto”;
- Levantamento de imóveis e elaboração de fichas de patologias;
- Elaboração de projetos de várias especialidades: eletricidade, ITED, segurança contra incêndios, térmica, acústica, estabilidade, água e esgotos, águas pluviais;

PRAUD II (1997)

- Programa de intervenção no espaço público e em equipamentos públicos, financiado pela ex-Direção-Geral do Ordenamento do Território e Desenvolvimento Urbano (DGOTDU), atual MAMAOT, consubstanciado no Protocolo n.º 14/97, assinado em 17.12.1997.
- À data encontram-se física e financeiramente concluídas 8 obras, com um investimento elegível realizado de 2.039.275,62 € e um financiamento já obtido no montante de 1.072.834,67 € (53% face ao investimento), correspondendo a uma taxa de execução do programa de 93%;
- O presente programa obteve também outras fontes de financiamento (fundos comunitários e nacionais) para a realização de determinadas obras;
- Repavimentação da Rua do Arco de Almedina, Largo de Almedina e Quebra Costas, incluindo remodelação de infraestruturas:
 - Autorização da devolução à empresa adjudicatária de 6.137,73€ do valor total de retenção efetuada nos autos de medição e revisão de preços e apresentação de Garantia Bancária do mesmo valor (despacho de 02.08.2012).
 - Obra concluída. Em período de garantia.
- Remod. Escada Quebra-Costas e Rua incluindo infraestruturas
 - Elaboradas as especialidades: eletricidade e ITED;
 - 17/09/2012 – EDP comunica a aprovação do projeto de infraestruturas de eletricidade (tubagens para rede BT e IP);
 - Em elaboração o estudo prévio.

Programa Coimbra com Mais Encanto

- O “Coimbra com Mais Encanto” é um programa municipal, aprovado em Reunião de Câmara de 8/04/2002 (Deliberação n.º 344/2002), que consiste no fornecimento de material de pintura (primário, tinta ou cal), destinado ao tratamento das fachadas dos imóveis que se encontrem degradados e na isenção do pagamento das taxas e licenças de ocupação do espaço público para a montagem dos andaimes / tapumes. O município (proprietário ou inquilino) assume os custos da intervenção.
- Através deste programa, e até à data, já foram intervencionados 178 edifícios, ou seja, cerca de 51% das candidaturas aprovadas;
- Já foi realizado um investimento total de 138.342,09 € em material de pintura, tendo sido fornecidos 8.400 litros de Primário e 17.254 litros de tinta;
- Particularizando para o presente ano, foi adquirido material de pintura no valor de 14.878,50€ + IVA (composto por 1000 litros de primário e 1750 litros de tinta) e foram fornecidos 510 litros de primário e 1.208 litros de tinta;
- Elaboração de propostas de intervenção para a recuperação e consolidação de fachadas;
- Estudos de atribuição de cor e outros trabalhos de recuperação dos rebocos e demais elementos componentes das fachadas;
- Foram intervencionados em 2012 um total de 18 edifícios, tendo dado entrada 24 candidaturas;
- Como tem sido habitual em relatórios anteriores, foi calculado, para o ano de 2012, o Investimento Induzido.

Este parâmetro traduz o investimento efetuado pelo proprietário (com base na informação prestada pelo mesmo sobre o custo da intervenção) face ao investimento feito pela Câmara e é expresso por:

$$\text{InvestimentoInduzido} = \frac{\text{IEP}}{\text{IEC}} \times 100$$

Sendo IEP = Investimento efetuado pelo proprietário

IEC= Investimento efetuado pela Câmara Municipal

- Durante o ano de 2012, o investimento dos proprietários rondou os 208.192,00€ e o do município de 16.508,62€, pelo que a média do Investimento Induzido foi de 1.261,00 %.
- No Centro Histórico - Baixa e Alta, o custo total das intervenções foi de 179.107,00€ respeitante aos proprietários, e de 11.847,18€ à Câmara Municipal, pelo que o Investimento Induzido foi de 1.512,00 %.

- Na restante área urbana e nas Freguesias Rurais, os valores de IEP e de IEC são, respetivamente, 29.085,00€ e 4.661,44€, obtendo-se para o valor do Investimento Induzido 624%.
- Despesa realizada em 2012 no valor de 9.938,27€ para aquisição de tintas.
- Contrato 26/2012, de 31/05/2012 para “fornecimento contínuo de material de pintura” sendo o valor de adjudicação de 18.300,56 €.
- Adjudicação em 17.05.2012.

Ligação Ladeira Carmo à Trav. Montarroio

- Projeto
 - Entregue a caracterização geológica, após sondagens geotécnicas (27.01.2012);
 - Foi entregue o projeto de estabilidade (09.03.2012);
 - Em junho de 2012 o IGESPAR comunicou a aprovação do relatório final dos trabalhos arqueológicos (acompanhamento) no âmbito da realização das sondagens geotécnicas;
 - Aprovado o projeto de iluminação pública pela EDP (26.09.2012).

Arranjos exteriores envol. Teatro a Poente Cerca S. Bernardo

- Adaptação da peça de água para a realização de atividades lúdicas
 - Conclusão do projeto de execução de arquitetura;
 - Elaboradas medições e orçamento;
 - 04.12.2012 – DRCC emite parecer favorável condicionado à revisão do projeto de estabilidade (suporte de apoio).

Almedina (PRAUD 2002)

- Programa financiado pela DGOTDU e pelos proprietários no caso dos imóveis privados/habitacionais, consubstanciado no Protocolo nº 06/2002, assinado em 06.11.2002 (Candidatura ao PRAUD 2002 aprovada pela CMC através da deliberação n.º 330/2002 em 08/04/2002), faltando ainda esgotar a comparticipação da DGOTDU em 283.703,00 € de um valor total aprovado de 974.345,00 €;
- Feita divulgação do programa assim como vistorias a imóveis em mau estado de conservação;
- Necessidade de elaboração de projeto por imóvel para preparação do projeto de execução e processo de concurso, o que devido às características do Centro Histórico, depende parcialmente da disponibilidade dos inquilinos, de modo a permitir o levantamento dos imóveis, o que causa alguma morosidade no desenvolvimento das ações;
- De acordo com o Protocolo estabelecido o esforço financeiro da Autarquia é de 25% no caso dos imóveis privados/habitacionais e de 75% no caso de imóveis municipais e infraestruturas.
- Recebimento referente a comparticipações da DGOTDU: Valor Total Recebido: 32.176,00 €; Não foram efetuadas transferências durante o ano de 2012.
- Recebimento de 100.982,21€ do reembolso dos proprietários (50% do valor global dos Autos de Medição de Trabalhos) relativo à reabilitação dos imóveis privados habitacionais;
- Recebimento em 2012 do montante de 411.031,11€, referente à Casa da Escrita comparticipação do QREN – P.O. Regional do Centro;
- Em 2012 a taxa de financiamento das empreitadas desenvolvidas e concluídas no âmbito do PRAUD/Obras 2002 – Quarteirão Almedina foi de 75%;
- Obras concluídas em 2012:
 - “Recuperação do imóvel sito na Rua das Esteirinhas, nº 17”;
 - “Recuperação do imóvel sito na Rua do Quebra Costas, nºs 13 a 19”;
 - “Recuperação do imóvel sito na Rua Joaquim António de Aguiar, nºs 4 a 8”;
 - “Torre de Almedina – 2ª Fase – Recuperação de Fachadas”;
 - “Reabilitação da cobertura, trabalhos de juntas fingidas e caiação no intradorso da abóboda do arco da torre, complementares à empreitada “Torre de Almedina – 2ª Fase – Recuperação de Fachadas”.
- 1ª fase – Remod. de infraestruturas, repav. e ref. de iluminação
 - Encontram-se estudos em curso, sendo que se prevê a execução de outras obras quando a reabilitação e a regeneração urbana do Quarteirão Almedina (zona histórica intramuros) estiver numa fase avançada de desenvolvimento, no sentido de evitar a sua degradação com o decorrer das intervenções nos imóveis, prevenindo simultaneamente o acréscimo de custos para a autarquia.
 - “Repavimentação da Rua Joaquim António de Aguiar”
 - ◆ Elaboração do estudo prévio;
 - ◆ 04.10.2012 – Aprovação pela DRCC;

- ◆ Despacho de 22.11.2012 – Aprovação do estudo prévio;
- ◆ Elaborado o projeto de execução de arquitetura paisagística;
- Recup. imóv. hab. Rua Quebra-costas – proj. e const.
 - “Recuperação do Imóvel na Rua Quebra Costas, nºs 13 a 19”
 - ◆ Contrato em 02.02.2012;
 - ◆ Consignação dos trabalhos em 16.02.2012;
 - ◆ Receção provisória em 28.08.2012;
 - ◆ Despesa faturada no valor de 105.588,56€ (trabalhos contratuais) e 11,37€ (revisão de preços provisória), totalizando 105.599,93€;
 - ◆ Recebimento de 52.794,29 € da participação do proprietário;
 - ◆ Custo total da obra: 105.588,56€ (Proprietário: 52.794,29€ + DGOTDU: 26.382,20€ + CMC: 26.412,07€);
 - ◆ Obra concluída física e financeiramente;
 - ◆ Aguarda revisão de preços definitiva.
 - “Recuperação do Imóvel na Rua Quebra Costas, nºs 48 a 50”
 - ◆ Proposta de arquitetura concluída;
- Recup. imóv. Hab. Rua Arco de Almedina – proj. e const.
 - Iniciadas as especialidades;
- Recup. imóv. hab. Rua Fernando Tomás – proj. e const.
 - “Recuperação do Imóvel na Rua Fernandes Tomás, nºs 39 a 41”
 - ◆ Levantamento do edificado concluído;
 - ◆ Proposta de arquitetura concluída;
- Recup. imóv. hab. Rua Joaquim Aguiar – proj. e const.
 - “Recuperação do Imóvel na Rua Joaquim António de Aguiar, nºs 4, 6 e 8”
 - ◆ Despacho de 06.03.2012 – Aprovação do projeto de execução;
 - ◆ Despacho de 06.03.2012 – Aprovação a abertura de procedimento por ajuste direto;
 - ◆ Despacho de 22.03.2012 – Adjudicação da empreitada;
 - ◆ Contrato em 19.06.2012;
 - ◆ Consignação dos trabalhos em 09.07.2012;
 - ◆ Receção provisória em 11.12.2012;
 - ◆ Despesa faturada no valor de 63.810,30€ (trabalhos contratuais);
 - ◆ Recebimento de 31.905,16€ da participação do proprietário;
 - ◆ Custo total da obra: 63.810,30€ (Proprietário: 31.905,16€ + DGOTDU: 15.943,55€ + CMC: 15.961,59€);
 - ◆ Obra concluída fisicamente;
 - “Recuperação do Imóvel na Rua Joaquim António de Aguiar, nºs 45 a 53”
 - ◆ Execução das medições;
 - ◆ Reunião GOPE e PRU – análise do orçamento e compatibilização de projetos;
 - ◆ Reunião com os proprietários: apresentação do orçamento;
 - ◆ Alteração das medições de acordo com a reunião;
 - “Recuperação do Imóvel na Rua Joaquim António de Aguiar, nºs 54 a 56”
 - ◆ Levantamento do imóvel concluído;
- Recup. Imóvel Hab. Rua Sobre Ribas – Proj. e Const.
 - “Recuperação do Imóvel na Rua Sobre Ribas, nºs 2 a 10”
 - ◆ Levantamento do imóvel concluído;
- Pátio Castilho, 37/39 (Casa Cont. T. Almedina) – Dem. Imóvel
 - 10.09.2012 – Autorização do IGESPAR para trabalhos arqueológicos (sondagens) para um estudo prévio de caracterização;
 - Elaboração de relatório de progresso – sondagens arqueológicas de diagnóstico.

- Pátio Castilho 37/39 (Casa cont. T.Almedina) – Arranj. Exteriores
 - Aguarda demolição do imóvel.
- Equipamento/Sinalética de edifício Ruas da Alta
 - Elaboradas placas relativas à valorização e divulgação do património arqueológico estudado na Couraça dos Apóstolos (despacho de 26.07.2012);
 - Elaborada sinalização para identificação da sede da APEB em Coimbra (Rua da Ilha), (despacho de 23.11.2012).
- Casa da Escrita – obra
 - Aprovada a revisão de preços definitiva, no valor de 4.726,19 € (deliberação nº 5308 de 11.06.2012);
 - Placa definitiva e permanente para a “Casa da Escrita” – 430,50 €;
 - Obra física e financeiramente concluída.
- Recup. imóveis habitacionais Couraça de Lisboa – proj. e const.
 - “Recuperação do Imóvel na Couraça de Lisboa, nº 16”
 - ◆ Medições concluídas;
 - “Recuperação do Imóvel na Travessa da Couraça de Lisboa, nº 6 a 8”
 - ◆ Reunião GOPE e PRU – análise do orçamento e compatibilização de projetos;
 - ◆ Reunião com os proprietários para apresentação do orçamento;
 - ◆ Projeto de execução concluído;
 - ◆ Em fase de assinatura do acordo de colaboração.
 - “Recuperação do Imóvel na Couraça de Lisboa, nº 75 a 77”
 - ◆ Em elaboração das especialidades.
- Torre de Almedina 2.ª fase – recup. de fachadas
 - Despacho de 15.02.2012 – Aprovação do plano de trabalhos ajustado e respetivo plano de mão-de-obra;
 - Despacho de 01.03.2012 – Aprovação da prorrogação de prazo graciosa – 25 dias;
 - Auto de não receção provisória datado de 18.04.2012;
 - Aprovada a alteração do Plano de Prevenção e Gestão de Resíduos de Construção e Demolição – Despacho de 11.05.2012;
 - Auto de receção provisória datado de 27.04.2012;
 - Aprovação da revisão de preços provisória no valor de 1.038,60 € – Despacho de 01.06.2012;
 - Revisão de preços provisória – 1.038,60 €;
 - Valor final da empreitada – 94.337,06 €;
 - Obra participada pela DGOTDU com um limite até 12.494,00 €.
 - “Levantamento tridimensional e fotogramétrico por sistemas de varrimento laser 3D e fotogrametria digital da abóboda e um painel de Arco da Almedina”
 - ◆ Serviço adjudicado pelo valor de 4.019,52 €.
 - “Reabilitação da cobertura, trabalhos de juntas fingidas e caiação no intradorso da abóboda do arco da torre, complementares à empreitada “Torre de Almedina 2ª fase – Recuperação de fachadas”
 - ◆ Despacho de 19.04.2012 – aprova a abertura de procedimento por ajuste direto para a empreitada “Reabilitação da cobertura, trabalhos de juntas fingidas e caiação no intradorso da abóboda do arco da torre, complementares à empreitada “Torre de Almedina 2ª fase – Recuperação de fachadas”;
 - ◆ Despacho de 02.05.2012 – Adjudicação da empreitada pelo valor de 5.130,00 € e prazo de execução de 30 dias;
 - ◆ Auto de consignação de trabalhos em 21.05.2012, homologado em 01.06.2012;
 - ◆ Auto de receção provisória em 26.06.2012, homologado em 06.07.2012;
 - ◆ Despesa faturada – 5.512,00 €.
- Outras recup. de imóveis habitacionais
 - “Recuperação do Imóvel na Rua das Esteirinhas, nº 5”
 - ◆ Projeto de execução concluído;
 - “Recuperação do Imóvel na Rua das Esteirinhas, nº 17”
 - ◆ Obra em execução;
 - ◆ Receção provisória em 16.05.2012;

- ◆ Conta final elaborada em 29.06.2012;
- ◆ Recebimento de 16.282,76 € da comparticipação do proprietário;
- ◆ Custo total da obra: 32.565,52€ (Proprietário: 16.282,76€ + DGOTDU: 8.136,77€ + CMC: 8.145,99€);
- ◆ Obra concluída física e financeiramente 100%;

Recuperação Bairro Sousa Pinto – (PRAUD 2002)

- Programa financiado pela DGOTDU e pelos proprietários no caso dos imóveis privados/habitacionais, consubstanciado no Protocolo nº 05/2002, assinado em 06/11/2002 (Candidatura aprovada por deliberação n.º 331/2002 em 08/04/2002), faltando ainda esgotar a comparticipação da DGOTDU em 197.079 € de um valor total aprovado de 320.965,00 €;
- Projeto de continuidade, dependente da adesão dos proprietários dos imóveis;
- Elaboração da proposta de Reprogramação Física e Financeira do PRAUD/Obras 2002 – Bairro Sousa Pinto em 30/05/2011, com um investimento total elegível de 1.800.697,00 € e um financiamento esperado no montante de 771.557,00 € (QREN; DGOTDU), acrescido da comparticipação de 50% dos proprietários dos imóveis a reabilitar – não aprovada pela DGOTDU, mantendo-se a reprogramação efetuada e aprovada em 2010;
- Levantamento porta-a-porta da identificação dos proprietários dos edifícios e elaboração de base de dados com a informação recolhida;
- Contactos de sensibilização com os proprietários dos edifícios em mau estado de conservação;
- Recebimento referente a comparticipações da DGOTDU: Valor Total Recebido: 50.000,00€. Não foram efetuadas transferências durante o ano de 2012;
- Recebimento de 93.855,15€ do reembolso dos proprietários (50% do valor global dos Autos de Medição de Trabalhos) relativo à reabilitação dos imóveis privados habitacionais;
- Despesa faturada em 2012 no valor total de 69.911,70 €;
- Obras concluídas em 2012:
 - “Recuperação dos imóveis sítos na Rua do Loureiro, nº 2/Beco do Loureiro, nº 4 e Beco do Loureiro, nºs 2 a 4”;
 - “Recuperação do imóvel sítos na Rua da Matemática, nºs 3 a 5”.
- Obras em curso:
 - “Recuperação do imóvel sítos na Couraça dos Apóstolos, nºs 104 a 110”.
- Imóveis habit. em mau ou razoável estado conserv. – Cor. Apóstolo, R. Flores, R. Matemática, Lg. Matemática e Beco Loureiro
 - “Recuperação do Imóvel na Couraça dos Apóstolos, nº 11”
 - ◆ A obra foi concluída fisicamente em 2010. Reembolso do proprietário no valor de 19.348,76€ relativo ao último auto de medição em 2012.
 - “Recuperação do Imóvel na Rua da Matemática, nºs 26 a 28”
 - ◆ A obra foi concluída fisicamente em 2011. No entanto, o reembolso do proprietário no valor de 6.288,48€ relativo ao último auto de medição só foi efetuado em 2012.
 - “Recuperação dos Imóveis na Rua do Loureiro, nº 21/Beco do Loureiro, nº 4 e Beco do Loureiro, nºs 2 a 4”
 - ◆ 19.01.2012 – Assinatura do auto de receção provisória da empreitada;
 - ◆ Despesa faturada e paga no valor de 70.800,09 € (trabalhos contratuais);
 - ◆ Recebimento de 47.554,57 € da comparticipação do proprietário no ano de 2012;
 - ◆ Custo total da obra: 114.663,06 € (Proprietário: 57.331,54€ + DGOTDU: 28.649,54€ + CMC: 28.681,98€);
 - ◆ Obra concluída física e financeiramente;
 - “Recuperação do Imóvel na Couraça dos Apóstolos, nºs 104 a 110”
 - ◆ Despacho 24.04.2012 – Abertura de concurso por ajuste direto e demais propostas;
 - ◆ Despacho de 01.06.2012 – Adjudicação da empreitada pelo valor de 118.838,24 € e prazo de execução de 180 dias e demais propostas;
 - ◆ Despacho de 26.07.2012 – Aprovação do plano de segurança e saúde para execução da obra;
 - ◆ Contrato de empreitada nº 52/2012, de 07.09.2012;
 - ◆ 18.10.2012 – Assinatura do auto de consignação dos trabalhos, homologado em 31.10.2012;
 - ◆ DRCC comunica a autorização dos trabalhos arqueológicos da empreitada, por ofício de 10.12.2012;
 - ◆ Despesa faturada no valor de 11.878,85 € (trabalhos contratuais);
 - ◆ Recebimento de 3.199,85 € da comparticipação do proprietário no ano de 2012.
 - “Recuperação do Imóvel na Rua da Matemática, nºs 3 a 5”

- ◆ Despacho de 22.02.2012 – Abertura de concurso por ajuste direto e demais propostas;
- ◆ Despacho de 15.03.2012 – Adjudicação da empreitada pelo valor de 21.624,00 € e prazo de execução de 90 dias e demais propostas;
- ◆ IGESPAR autoriza os trabalhos arqueológicos da empreitada, por ofício de 26.04.2012;
- ◆ Contrato de empreitada nº 30/2012, de 12.06.2012;
- ◆ 02.07.2012 – Assinatura do auto de consignação dos trabalhos, homologado em 25.07.2012;
- ◆ 25.10.2012 – Assinatura do auto de receção provisória, homologado por despacho de 30.10.2012;
- ◆ Despacho de 04.12.2012 – Conta final assinada;
- ◆ Despesa faturada no valor de 17.463,50€ (trabalhos contratuais);
- ◆ Recebimento do valor total da obra 17.463,50 € uma vez que os proprietários solicitaram autorização para a transação do imóvel;
- ◆ Custo total da obra: 17.463,50€;
- ◆ Obra concluída física e financeiramente;
- “Recuperação do Imóvel na Travessa da Matemática, nºs 11 a 13”
 - ◆ Execução das medições e orçamento;
- “Recuperação do Imóvel no Largo da Matemática, nºs 16 a 18”
 - ◆ Projeto de execução concluído em 2012;
- “Recuperação do Imóvel na Rua das Flores, nºs 12, 14 e 16”
 - ◆ Projeto de execução concluído;
- “Recuperação do Imóvel na Rua das Flores, nºs 2 a 4 e Couraça dos Apóstolos, nºs 72 a 76”
 - ◆ Negociação com os proprietários.
- “Recuperação do Imóvel na Rua das Flores, nº 6 e Couraça dos Apóstolos, nºs 68 a 70”
 - ◆ Projeto de execução concluído em 2011;
- “Recuperação do Imóvel na Rua das Flores, nºs 43 a 45”
 - ◆ Execução das medições e orçamento;
 - ◆ Projeto de execução concluído;
- “Recuperação do Imóvel na Rua das Flores, nºs 9 a 13”
 - ◆ Execução da ficha de patologias;
 - ◆ Despacho de 06.07.2012 - Aprovação da candidatura;
 - ◆ Levantamento concluído;
 - ◆ Proposta de arquitetura concluída;
- “Recuperação do Imóvel na Couraça dos Apóstolos, nºs 31 a 33”
 - ◆ Execução das medições e orçamento;
- “Recuperação do Imóvel na Couraça dos Apóstolos, nºs 25, 27 e 29”
 - ◆ Contrato de permuta de bem presente por bem futuro;
 - ◆ Proprietários desistiram da candidatura;
 - ◆ Venda do imóvel.
- “Recuperação do Imóvel na Rua de S. Salvador, nº 2 e Rua do Loureiro, nº 20”
 - ◆ Realização de medições e orçamento.
- “Recuperação do Imóvel no Beco da Anarda, nº 11”
 - ◆ Execução das medições e orçamento;
 - ◆ Projeto de execução concluído;
 - ◆ Para assinatura do acordo de colaboração com os proprietários.
- “Recuperação do Imóvel na Rua Guilherme Moreira, nº 18”
 - ◆ Para realização de medições e orçamento.
- “Recuperação do Imóvel na Travessa do Loureiro, nº 2 a 4”
 - ◆ Para realização de medições e orçamento.

- “Recuperação do Imóvel na Couraça dos Apóstolos, nº 15 a 17”
 - ◆ Execução das medições e orçamento;
 - “Recuperação do Imóvel na Rua do Loureiro, nº 28 a 30 e S. Salvador, nºs 5 a 7”
 - ◆ Para elaboração dos projetos das especialidades.
 - “Recuperação do Imóvel na Couraça dos Apóstolos, nº 39”
 - ◆ Levantamento concluído;
 - ◆ Proprietários desistiram da candidatura.
 - “Recuperação do Imóvel na Rua S. Salvador, nº 12, 14 e 16”
 - ◆ Levantamento em curso.
 - “Recuperação do Imóvel na Rua da Boavista, nº 7 a 11”
 - ◆ Levantamento concluído;
 - ◆ Proposta de arquitetura concluída;
 - ◆ Envio de processo à DRCC para emissão de parecer;
 - ◆ Para elaboração das especialidades.
 - “Recuperação do Imóvel na Rua S. Salvador, nº 6 e Travessa do Cabido, nº 12”
 - ◆ Execução das medições e orçamento;
 - ◆ Projeto de execução concluído;
 - ◆ Para assinatura do acordo de colaboração com os proprietários.
 - “Recuperação do Imóvel na Rua do Loureiro, nºs 58 a 60, Largo de S. Salvador, nºs 6 a 9 e S. Salvador, nº 27”
 - ◆ Levantamento concluído;
 - ◆ Proposta de arquitetura concluída;
 - ◆ Envio de processo à DRCC para emissão de parecer;
 - ◆ Para elaboração das especialidades.
 - “Recuperação do Imóvel na Rua dos Coutinhos, nºs 8 a 10”
 - ◆ Execução da ficha de patologias;
 - ◆ Despacho de 25.07.2012 - Aprovação da candidatura;
 - ◆ Levantamento concluído;
 - ◆ Proposta de arquitetura concluída;
 - ◆ Envio de processo à DRCC para emissão de parecer;
 - ◆ Para elaboração das especialidades.
 - “Recuperação do Imóvel na Rua dos Coutinhos, nº 23”
 - ◆ Execução da ficha de patologias;
 - ◆ Despacho de 17.10.2012 - Aprova a candidatura;
 - ◆ Levantamento concluído.
 - “Recuperação do Imóvel no Bairro Sousa Pinto, nºs 43 a 47”
 - ◆ Execução da ficha de patologias;
 - ◆ Despacho de 02.10.2012 - Aprova a candidatura;
 - ◆ Levantamento em curso.
- Infra-est., repav. e arranjo urbano, ilum. pública nas ruas: Couraça Apóstolos, R. Flores, R. Matemática, Lg. Matemática e Beco Loureiro.
- Em elaboração projetos para várias ruas da Alta aguarda-se a execução física das obras nos imóveis a reabilitar, evitando assim a degradação dos pavimentos.
 - “Repavimentação e remodelação de infraestruturas na Rua dos Coutinhos e Rua do Colégio Novo”
 - ◆ Aprovação do programa preliminar (deliberação nº 4593, de 09.01.2012)
 - “Repavimentação e remodelação de infraestruturas na Rua da Fonte Nova”
 - ◆ Aguarda elaboração do estudo prévio.
 - “Repavimentação e remodelação de infraestruturas na Rua de Sobre - Ribas”

- ◆ Elaborado o projeto de eletricidade e ITED;
- ◆ 17.09.2012 – EDP aprova o projeto;
- ◆ Projeto de execução em elaboração.
- “Requalificação da Rua do Loureiro, Travessa do Loureiro e Largo de São Salvador”
 - ◆ Consulta às várias entidades para aferir do interesse de intervirem na área;
 - ◆ Estudo Prévio em elaboração.
- “Requalificação da Rua Dr. João Jacinto e Beco de S. Marcos”
 - ◆ Aprovação do Programa Base (deliberação nº 4797, de 27.02.2012)
- “Requalificação da Rua da Ilha e Rua Dr. Guilherme Moreira”
 - ◆ Consulta às várias entidades para aferir do interesse de intervirem na área;
 - ◆ Estudo Prévio em elaboração.
- “Requalificação do Beco da Carqueja”
 - ◆ Consulta às várias entidades para aferir do interesse de intervirem na área;
 - ◆ Concluído em fevereiro o projeto de eletricidade e ITED;
 - ◆ Condições técnicas especiais em elaboração.
- “Requalificação do Beco da Pedreira”
 - ◆ Consulta às várias entidades para aferir do interesse de intervirem na área;
 - ◆ Concluído em fevereiro o projeto de eletricidade e ITED;
 - ◆ Concluído o projeto de execução;
 - ◆ Condições técnicas especiais em fase de conclusão.
- “Requalificação das Escadas dos Kagadais”
 - ◆ Consulta às várias entidades para aferir do interesse de intervirem na área;
 - ◆ Concluído em fevereiro o projeto de eletricidade e ITED;
 - ◆ Condições técnicas especiais em elaboração.

Obras Diversas Recup., Manut. e Conserv. Diversa

- Plano de iluminação urbana e ambiental
 - Desenvolvimento de estudos e projetos, para as seguintes ações:
 - ◆ Implementação de uma Central Fotovoltaica na Alta de Coimbra, incluindo substituição das luminárias públicas da Alta por LED;
 - ◆ Reabilitação do Troço liberto da Muralha na Couraça de Lisboa e respectiva iluminação cénica;
 - ◆ Percurso entre a Torre de Almedina e a Torre do Anto sob a forma de um corrimão iluminado.
 - ◆ Fase de realização dos projetos.

Recuperação de imóvel na Baixa para pessoas sem abrigo (Centro de Noite)

- Construção
 - Obra física e financeiramente concluída.

Vídeo vigilância da Baixa (CO - Finan. POVT)

- Em 2012, foi recebida a comparticipação de 887,93 €, correspondente ao pedido de pagamento nº 4, com um valor elegível de 1.268,47 €, sendo referente à componente Aquisição de Equipamento – “Fornecimento e Aplicação de Placas Informativas relativas ao Projeto”.
- Manutenção do equipamento
 - Durante os anos 2010/2011, a manutenção do equipamento estava coberto pela garantia. Assim, foi solicitado a abertura de um procedimento, durante o ano de 2012, de forma a garantir a submissão do pedido de pagamento desta despesa;
 - Foi aberto o concurso por Ajuste Direto nº 78/2012, em 11/06/2012, aquisição de serviços “Contrato de Manutenção para o Sistema de Videovigilância no Centro Histórico de Coimbra” e adjudicado;
 - Celebrado o contrato de “Prestação de Serviços de Manutenção do Sistema de Videovigilância no Centro Histórico de Coimbra” em 21 de novembro de 2012, pelo valor de 15.606,00 € (acrescido de IVA a 23%), para 3 anos;
 - Foi alterada a localização de um candeeiro na rua Direita que impedia a livre vigilância.

- Ação de continuidade. Contrato em vigor pelo período de 3 anos.
- Aquisição de equipamento/instalação
 - Em 13.02.2012 realizou-se uma ação de acompanhamento pelo POVT;
 - Em 23.11.2012 foi recebido pelo Município o Relatório Preliminar da Ação de Acompanhamento, elaborado pelo POVT;
 - Em 13.12.2012 foi enviado pelo Município as alegações contrárias referentes àquele Relatório de Acompanhamento;
 - Em 19.12.2012 houve um novo pedido de esclarecimentos, por parte do POVT;
 - Em 7 de Dezembro de 2012 realizou-se uma Sessão Pública de Divulgação de Resultados do POVT 2012, em Lisboa. O Município enviou os dados solicitados pelo POVT (fotografias, indicadores de realização), para completar os painéis expositivos sobre o Sistema de Videovigilância, apresentado como exemplo de boa prática de projetos cofinanciados pelo POVT.

Programa Municipal de Reabilitação da Alta

- Reabilitação de imóveis privados
 - Projeto não iniciado, uma vez que ainda se mantém o PRAUD/OBRAS em execução.

Residência para Apoios à Autonomia de Vida

- Recuperação
 - Projeto não iniciado em virtude de não terem sido abertas candidaturas ao QREN para esta tipologia de ação.

Cidade Univer(sc)idade – Regenerar e Revitalizar o Centro Histórico de Coimbra – QREN/P.O.Centro

- Assinatura em 15 de Abril de 2008 do Protocolo de Parceria Local para a gestão do Programa de Ação denominado “Cidade Univer(sc)idade – Regenerar e Revitalizar o Centro Histórico de Coimbra” entre o Município de Coimbra, a Direção Regional de Cultura do Centro, a Universidade de Coimbra e a Santa Casa da Misericórdia de Coimbra (deliberação nº 5091 de 28.04.2008);
- Celebração em 23 de Julho de 2008 do Protocolo de Financiamento (de toda a parceria) do “Cidade Univer(sc)idade – Regenerar e Revitalizar o Centro Histórico de Coimbra” entre o Programa Operacional Regional do Centro – ‘Mais Centro’ e o Município de Coimbra, com um investimento total elegível de 9.994.715,88 € e uma comparticipação FEDER de 6.996.301,12€;
- Foi concedido ao Programa de Ação “Cidade Univer(sc)idade – Regenerar e Revitalizar o Centro Histórico de Coimbra” um montante adicional (10%) de comparticipação FEDER no valor de 999.471,59€ na sequência do Memorando de Entendimento entre o Governo e a ANMP, de 9 de Março de 2010;
- 08.01.2011 – Assinatura da Adenda ao Protocolo de Financiamento reprogramando o investimento total elegível para o montante de 11.137.142,07 € e a comparticipação máxima FEDER de 7.995.772,71€ (taxa média de cofinanciamento de 71,794%);
- 10.10.2011 – Adenda ao Protocolo de Financiamento reprogramando o investimento total elegível para o montante de 16.315.716,84€ e a comparticipação máxima FEDER de 13.052.573,48€ (taxa média de cofinanciamento de 80%);
- Total de comparticipação FEDER recebida em 2012 para a globalidade do projeto foi de 59.041,10 €;
- Despesa total do projeto realizada em 2012 foi de 16.287,11 €.
- Divulgação e promoção do Prog. de Ação
 - 27.11.2009, aprovada a candidatura do projeto “Ações associadas à animação da Parceria Local e à dinamização do Programa de Ação e sua divulgação”, pela Comissão Diretiva do Programa Operacional Regional do Centro, em reunião de 24.11.2009. Na sequência desta aprovação, foi assinado em 27.11.2009, o Contrato de Financiamento respetivo entre a Autoridade de Gestão do P.O. Regional do Centro e a Câmara Municipal de Coimbra, com um investimento elegível de 13.733,66 € e uma comparticipação FEDER de 9.613,56 € (70%);
 - 10.10.2011 – Adenda ao Protocolo de Financiamento reprogramando a comparticipação máxima FEDER para o montante de 10.986,93€ (taxa de cofinanciamento de 80%);
 - Realização de diversas ações de divulgação e promoção do projeto “Cidade Univer(sc)idade – Regenerar e Revitalizar o Centro Histórico de Coimbra”, tais como, palestras, visitas guiadas ao Centro Histórico, peddy paper, etc. tertúlias “À Conversa com o Centro Histórico”;
 - Recebimento em 2012 do montante de 1.387,45€ referente a comparticipações FEDER no âmbito do QREN-Eixo II – P.O. Regional do Centro.
- Recuperação da Ala Central do Antigo Colégio das Artes – Pátio da Inquisição
 - Em 18.05.2009, o Programa Operacional Regional do Centro (Mais Centro) informou a Câmara Municipal que foi aprovada a candidatura do projeto “Ala Central do Antigo Colégio das Artes – Pátio da Inquisição”, pela Comissão Diretiva do Programa Operacional Regional do Centro, em reunião de 06.05.2009. Na sequência desta aprovação, foi assinado em 21.05.2009, o Contrato de Financiamento respetivo entre a Autoridade de Gestão do P.O. Regional do Centro e a Câmara Municipal de Coimbra, com um investimento elegível de 911.891,17 € e uma comparticipação FEDER de 624.189,50 € (68,45%);
 - 10.10.2011 – Adenda ao Protocolo de Financiamento reprogramando a comparticipação máxima FEDER para o montante de 729.512,94 € (taxa de cofinanciamento de 80%);
 - Aprovada a taxa de 85% sobre o investimento elegível;

- Relatório final do procedimento por concurso público – 05.03.2012;
 - Aprovação das propostas contidas no relatório final, adjudicação da empreitada pelo valor de 744.531,82 €, com prazo de execução de 365 dias, aprova a redução a escrito do contrato (deliberação nº 4872 de 13.02.2012);
 - Contrato nº 37/2012, de 10.07.2012;
 - Visto do Tribunal de Contas – 03.10.2012;
 - Consignação dos trabalhos em 26.11.2012;
 - Despacho de 28.11.2012 – Homologa o auto de consignação dos trabalhos;
 - Ratificação do despacho de 16.11.2012, que aprovou como Plano de Segurança e Saúde para a execução da obra, o PSS em projeto e o aditamento entregues pela empresa adjudicatária, notificando-se a mesma (deliberação nº 6004 de 03.12.2012);
 - Tomado conhecimento da aprovação do plano de trabalhos ajustado da empreitada (deliberação nº 6089 de 17.12.2012);
 - Despesa faturada: 13.969,53€ (auto nº 1 e 2).
- Aquisição de outros serviços
- Aquisição de 4 placas de acrílico transparente para divulgação.
- Aquisição e reabilitação de imóvel para instalação de estrutura de apoio técnico e adaptação evolutiva para futuro berçário, infantário e creche
- Imóvel sito no Largo da Sé Velha n.º 30 e Beco da Carqueja n.º 3
 - ◆ Reabilitação do Imóvel sito no Largo da Sé Velha n.º 30 e Beco da Carqueja n.º 3 – Projeto das instalações eletromecânicas de transporte vertical – elevador – Elaborou-se o projeto das instalações eletromecânicas de transporte vertical – elevador, incluindo as respetivas condições técnicas, medições e estimativa orçamental. Os trabalhos foram estimados no valor de 14.250,00 € (+IVA).
 - “Reabilitação do imóvel no Largo da Sé Velha, nº 30 e Beco da Carqueja, nº 3 para instalação do Berçário, Infantário e Creche – 2ª Fase”
 - ◆ Aprovação do projeto de execução, autoriza a abertura de procedimento por concurso público para a empreitada, aprova a nomeação da fiscalização nas várias áreas, júri do procedimento e demais propostas nos termos do CCP (deliberação nº 5675 de 10.09.2012);
 - “Reabilitação do imóvel no Largo da Sé Velha, nº 30 e Beco da Carqueja, nº 3 para instalação do Berçário, Infantário e Creche – 1ª Fase – Contenção parcial de fachadas com estrutura definitiva”
 - ◆ 27.09.2012 - Aprovada a revisão de preços definitiva, no valor de 92,14 €.
- Repavimentação da Rua Corpo de Deus/Largo da N.ª S.ª da Vitória
- Em 07.08.2009, o Programa Operacional Regional do Centro (Mais Centro) informou que foi aprovada a candidatura do projeto “Repavimentação da Rua Corpo de Deus / Largo da N.ª Sr.ª da Vitória”, pela Comissão Diretiva do Programa Operacional Regional do Centro, em reunião de 03.08.2009. Na sequência desta aprovação, foi assinado em 07.08.2009, o Contrato de Financiamento respetivo entre a Autoridade de Gestão do P.O. Regional do Centro e a Câmara Municipal de Coimbra, com um investimento elegível de 213.780,69 € e uma comparticipação FEDER de 140.073,38 € (65,52%);
 - 10.10.2011 – Adenda ao Protocolo de Financiamento reprogramando o investimento elegível para 160.587,82€ e a comparticipação máxima FEDER para o montante de 128.470,26€ (taxa de cofinanciamento de 80%);
 - Recebimento em 2012 do montante de 1.466,78 € - referente à comparticipação FEDER no âmbito do QREN-Eixo II – P.O. Regional do Centro;
 - Tomado conhecimento da Revisão de Preços Definitiva, no total de 309,56 €, valor igual ao da Revisão de Preços Provisória, não havendo lugar a pagamento (deliberação nº 5032 de 16.04.2012);
 - Ação concluída física e financeiramente.
- Repavimentação da Rua da Alegria, incluindo remodelação de infraestruturas
- O Programa Operacional Regional do Centro (Mais Centro) informou a Câmara Municipal que foi aprovada a candidatura do projeto “Repavimentação da Rua da Alegria, incluindo remodelação de infraestruturas”, pela Comissão Diretiva do Programa Operacional Regional do Centro, em reunião de 06.05.2009. Na sequência desta aprovação, foi assinado em 21.05.2009, o Contrato de Financiamento respetivo entre a Autoridade de Gestão do P.O. Regional do Centro e a Câmara Municipal de Coimbra, com um investimento elegível de 203.427,30 € e uma comparticipação FEDER de 139.245,98 € (68,45%);
 - Alteração do Contrato de Financiamento entre a Autoridade de Gestão do P.O. Regional do Centro e a Câmara Municipal de Coimbra, passando o investimento elegível a ser de 150.710,63 € e a comparticipação FEDER de 103.161,43 € (68,45%);
 - 10.10.2011 – Adenda ao Protocolo de Financiamento reprogramando o investimento elegível para 137.908,12€ e a comparticipação máxima FEDER para o montante de 110.326,50 € (taxa de cofinanciamento de 80%);
 - Recebimento em 2012 do montante de 17.903,99€ referente à comparticipação FEDER no âmbito do QREN-Eixo II – P.O. Regional do Centro.
- Repavimentação da Rua do Bairro Sousa Pinto e arranjos envolventes
- 10.10.2011 – Adenda ao Protocolo de Financiamento reprogramando o investimento elegível para 500.062,28€ e a comparticipação máxima FEDER para o montante de 400.049,62€ (taxa de cofinanciamento de 80%);

- Aprovação da Revisão de Preços Definitiva, no valor de 16.090,53€, acrescido de IVA e o diferencial apurado entre o valor das duas revisões de preços no montante de 296,82€, a favor do empreiteiro (deliberação nº 5625 de 27.08.2012);
- 19.10.2012 – MaisCentro comunica a aprovação pela Comissão Diretiva a proposta de decisão final do processo de verificação no local.
- Repavimentação e remodelação de infraestruturas na Couraça dos Apóstolos
 - Em 16.09.2009, o Programa Operacional Regional do Centro (Mais Centro) informou a Câmara Municipal que foi aprovada a candidatura do projeto “Repavimentação e remodelação de infraestruturas na Couraça dos Apóstolos”, pela Comissão Diretiva do Programa Operacional Regional do Centro, em reunião de 14.09.2009. Na sequência desta aprovação, foi assinado em 16.09.2009, o Contrato de Financiamento respetivo entre a Autoridade de Gestão do P.O. Regional do Centro e a Câmara Municipal de Coimbra, com um investimento elegível de 412.565,60 € e uma comparticipação FEDER de 148.548,36 € (36,01%);
 - 10.10.2011 – Adenda ao Protocolo de Financiamento reprogramando o investimento elegível para 213.099,79 € e a comparticipação máxima FEDER para o montante de 170.479,83 € (taxa de cofinanciamento de 80%);
 - Recebimento em 2012 do montante de 172,38 € referente à comparticipação FEDER no âmbito do QREN-Eixo II – P.O. Regional do Centro;
 - Aprovação da revisão de preços definitiva da empreitada, no valor de 752,24 €, acrescido de IVA à taxa legal em vigor (deliberação nº 5031 de 16.04.2012);
 - Despacho de 10.10.2012 – aprovação da realização de vistoria para libertação de 30% da caução, nos termos do CCP;
 - 25.10.2012 – Auto de vistoria, no âmbito do DL nº 190/2012, de 22 de agosto – regime excecional de libertação de cauções em empreitadas de obras públicas – libertação do valor de 8.689,25 €, correspondente a 30% das garantias existentes;
 - Tomado conhecimento do despacho de 14.11.2012 que aprovou e homologou o auto de vistoria da empreitada (deliberação nº 5928 de 19.11.2012).
- Aquisição de bens diversos
 - Placa definitiva permanente para a obra da Rua Larga (U.C.), no valor de 430,50 €.

Mondego – Mobilidade e Novos Desenvolvimentos para a Gestão e Ordenamento Urbano (wireless)

- A Direção-Geral do Ordenamento do Território e Desenvolvimento Urbano, notificou da Decisão Desfavorável de Financiamento do projeto “MONDEGO – Mobilidade e Novos Desenvolvimentos para a Gestão e Ordenamento Urbano” candidatado ao Eixo IX do Programa Operacional Temático Valorização do Território – Ações Inovadoras para o Desenvolvimento Urbano (12.05.2019);
- Ação iniciada em parceria com a Universidade de Coimbra.

Prestação de serviços para certificação e medições acústicas

- Estudos, pareceres, projetos e consultoria
 - Prestação de serviços complementar a qualquer projeto de edificação para cumprimento da legislação em vigor.

Outros programas comunitários

- Estudos
 - Pesquisa de parceiros com contactos entre várias cidades europeias.

Central Fotovoltaica para a Alta de Coimbra

- Submissão da candidatura, em 29/05/2009, ao Eixo IX do Programa Operacional Temático Valorização do Território – Ações Inovadoras para o Desenvolvimento Urbano, do projeto “Central Fotovoltaica na Alta de Coimbra”, com um investimento elegível de 826.462,29 € e uma comparticipação FEDER esperada de 578.523,60€ (70%).
- (08.09.2009) - A Direção-Geral do Ordenamento do Território e Desenvolvimento Urbano (DGOTDU), notificou da intenção de não-aceitação da candidatura supra referida. De acordo com o previsto no artigo 101º do Código do Procedimento Administrativo, o Município de Coimbra pronunciou-se em sede de audiência prévia, recebendo no entanto, a notificação definitiva de não aceitação em 29/12/2009;
- Revisão do estudo prévio de arquitetura para a implementação da central fotovoltaica na Alta de Coimbra;
- Parecer favorável condicionado do IGESPAR/DRCC sobre a revisão do estudo prévio de arquitetura (01.10.2010);
- Aprovada superiormente, a revisão do estudo prévio de arquitetura (deliberação n.º 2043 de 25.10.2010);
- Atualmente, o projeto está a ser desenvolvido e reformulado, aguardando a abertura de candidaturas ao POVT – Eixo IX – Desenvolvimento do Sistema Urbano Nacional – Ações Inovadoras para o Desenvolvimento Urbano.
- Obras
 - Elaborado o projeto e enviado ao IGESPAR,I.P./ DRCC para emissão de parecer;
 - Comunicado o parecer favorável do IGESPAR,I.P. em 2012.05.01;

- Aprova o projeto de “Estabilização/Reabilitação do muro da Rua da Alegria parte integrante da zona de proteção da Cerca de Coimbra”, cuja obra se estima venha a ter um custo de 260.000,00 €, acrescido de IVA e um prazo de execução de 20 semanas. (deliberação nº 4645 de 30/01.2012).

Redes dos Castelos e Muralhas Medievais do Mondego (Cofinan. Prog. Reg Centro/QREN)

- Aprovação da candidatura do projeto “Rede Urbana dos Castelos e Muralhas Medievais do Mondego” ao QREN - Eixo II do P.O. Regional do Centro - Desenvolvimento das Cidades e dos Sistemas Urbanos, em 17.08.2010, com um investimento total da Câmara Municipal de Coimbra no valor de 999.924,63 € e uma participação FEDER prevista no montante de 599.954,78 € (60%).
- Reabilitação Torre do Anto para inst. da casa Museu da Guitarra e do fado
 - 05.01.2012 - Relatório final do procedimento por concurso público;
 - Adjudicação da empreitada pelo valor de 271.968,73 €, acrescido de IVA, com prazo de execução de 270 dias (deliberação nº 4646 de 30.01.2012);
 - 08.03.2012 – IGESPAR comunica a aprovação do relatório preliminar dos trabalhos arqueológicos realizados no âmbito dos projetos “Recuperação da Torre de Anto e Percurso Pedonal entre a Torre de Anto e a Torre de Almedina” e renovação para os trabalhos a realizar em 2012;
 - Contrato de empreitada nº 13/2012, assinado em 04.04.2012;
 - 23.04.2012 – Assinado o Auto de Consignação dos trabalhos, homologado por despacho de 02.05.2012;
 - Tomado conhecimento da consignação da empreitada (deliberação nº 5176 de 07.05.2012);
 - 18.07.2012 - Aprovação do plano de trabalhos e respetivos planos de pagamentos, de mão-de-obra e de equipamentos ajustados à consignação;
 - 11.12.2012 – Assinado contrato de financiamento, na sequência da candidatura apoiada pelo FEDER, apresentada ao Regulamento Específico Políticas de Cidades – Redes Urbanas para a Competitividade e a Inovação, no âmbito do Programa Operacional Regional do Centro 207-2013 – QREN. Início da operação 23.04.2012 e fim 31.01.2014. Participação não reembolsável até ao valor de 382.392,80€, correspondendo a taxa de participação a 85% sobre o montante das despesas elegíveis (449.873,88 €);
 - Obra em execução (21,7%);
 - “Recuperação da Torre do Anto” – Projeto das Instalações de AVAC – Acompanhamento da Fiscalização das Especialidades de AVAC – Aquecimento Ventilação e Ar Condicionado.
- Reabilitação exterior da Muralha entre a Torre de Almedina e a Torre de Anto e respetiva iluminação cénica
 - Em elaboração das seguintes especialidades: estabilidade e eletricidade
- Reabilitação do troço liberto da Muralha na Couraça de Lisboa e respetiva iluminação cénica
 - Retificadas as medições e orçamento para separar a parte da Reabilitação do troço liberto da Muralha na Couraça de Lisboa da parte da iluminação cénica;
 - Em elaboração do projeto de iluminação.

A Água como Património (Cofinanciamento Programa Cultura 2007-13 – UE)/Requalificação das fontes ribeirinhas entre Ponte Sta Clara e Ponte Rainha St.ª Isabel

- Países participantes: Itália, França, Roménia e Portugal, sendo a parceria constituída pela Câmara Municipal de Coimbra, Universidade de Bucareste, Universidade de Ferrara, Parc do Delta do Pó e Universidade de Lille;
- Objetivos gerais do projeto: contribuir para a descoberta da importância dos rios e das paisagens de águas nas estratégias de reabilitação urbana e paisagística das cidades europeias, bem como a conceção de projetos urbanos, consolidar uma cultura de paisagem através de diferentes atividades dedicadas às comunidades locais e favorecendo o processo de identificação destas comunidades com o seu próprio território – sempre tendo em conta as recomendações da Convenção Europeia da Paisagem, entre outros;
- A candidatura foi aprovada em março de 2011 e o projeto terá a duração de 24 meses (início em maio de 2011 e fim abril de 2013);
- O projeto tem uma taxa de cofinanciamento de 46,15%, no valor global de 183.300 €, sendo o orçamento total para o projeto de 397.150 €. A parte que cabe aos parceiros em termos de autofinanciamento cifra-se no valor de 213.850 € (correspondente aos 53,85% do montante global);
- O Município de Coimbra terá uma participação de 33.500 € neste projeto (autofinanciamento – 53,85%), sendo a subvenção europeia no valor de 29.333 € (46,15%). Assim, o orçamento global para a cidade é de 62.833 €.
- Aquisição de serviços
 - Trabalhos em desenvolvimento pelo CES.
 - 12.01.2012 – Propostas relativas às Jornadas de trabalho a levar a cabo pela Câmara enquanto parceira no projeto, em fevereiro (que inclui aquisição de serviços de tradução interpretação para o Seminário de dia 13 de fevereiro);
 - Fornecimento de serviços de consultadoria técnica do projeto no valor de 9.402,12 €;
 - Aquisição de serviços de tradução no valor de 2.749,05 €.
- Viagens e alojamento

- Viagem para Lille - maio 2012:
 - ◆ Aquisição dos bilhetes de avião de um professor e 6 estudantes, bem como dos representantes da CMC no valor de 2.827,56 €.
- Viagem para Paris - outubro 2012:
 - ◆ 03.10.2012 – Aquisição do bilhete de avião no valor de 250 €.
- Reuniões/conferências/seminários
 - 25.01.2012 – Aquisição de serviço de Porto de Honra a oferecer a cerca de 50 pessoas no dia 14 de Fevereiro, no Museu da Água de Coimbra, na inauguração da exposição "O rio voador".

Requalificação do Parque Dr. Manuel Braga

- Projeto
 - Elaborado levantamento topográfico;
 - Elaborado o programa base de arquitetura paisagística;
 - 29.10.2012 - Emitido parecer favorável condicionado pela DGPC;
 - Projeto em desenvolvimento.

Arranjo Urbano do Terreiro da Erva

- Construção
 - Aprovação do programa preliminar do arranjo urbano e paisagístico do Terreiro da Erva, incluindo remodelação de infraestruturas (deliberação nº 5465 de 09.07.2012);
 - 09.10.2012 – Aprovado o programa base para o referido espaço;
 - Ajuste direto simplificado, no valor de 4.551,00 €;

Rua da Sofia

- Projeto de arranjo urbano da Rua da Sofia
 - Elaborado estudo para apresentação ao ICOMOS;
 - Iniciado o estudo preliminar e adotada em definitivo a solução a desenvolver.

Postos de venda ambulante

- Aquisição
 - Projeto desenvolvido e aprovado;
 - Contrato nº 54/2012 para fornecimento de 5 postos de venda ambulante, no valor total de 14.760,00 €;
 - Fornecimento concluído com a entrega dos 5 postos de venda ambulante em 23.11.2012;

Requalificação e remodelação de arruamentos, incluindo infra-est. e outros espaços públicos na área candidata pela U.C. a Património Mundial da UNESCO, incluindo a ZEP

- Requalificação e remodelação
 - As ações mais relevantes e prioritárias, tais como a Rua da Sofia, o Terreiro da Erva e o Largo da Sé Velha, trataram-se como ações individualizadas.
- Transferência para a U.C. – candidatura da UNESCO
 - Aprovação dos estatuto da Associação "RUAS – Associação Univer(s)idade" (deliberação nº 4468 de 05.12.2011);
 - (27.12.2011) – Assembleia Municipal delibera sobre os estatutos e a constituição da referida Associação;
- Caminho Português de Santiago – sinalética
 - Preparação de todo o processo tendente à assinatura do protocolo e competente despesa;
 - Despesa no valor de 512,76 € de acordo com o protocolo de parceria;
 - Aprovação da minuta do protocolo de parceria entre a Entidade Regional de Turismo Centro de Portugal e os Municípios de Alvaiázere, Ansião, Penela, Condeixa-a-Nova, Coimbra, Mealhada, Anadia, Águeda e Albergaria-a-Velha, no âmbito do Caminho Português de Santiago – Centro de Portugal, sendo que a minuta dada a sua extensão, fica apensa à presente ata fazendo parte integrante da mesma (deliberação nº 6130 de 17.12.2012).

Estatísticas:

| Descrição da estatística e do indicador de realização | 2012 | | 2011 | | Variação 12/11 | |
|---|---------------|--------------|---------------|--------------|----------------|--------------|
| | Unid. | Quant./Valor | Unid. | Quant./Valor | % | Quant./Valor |
| Elaboração de alterações físicas, financeiras e temporais em parceria com o GPC | unid. | 7 | unid. | 6 | 17% | 1 |
| Programa Coimbra Com Mais Encanto - Imóveis pintados | unid. | 18 | unid. | 18 | 0% | 0 |
| Elaboração de projetos / Estudos | unid. | 52 | unid. | 35 | 49% | 17 |
| Execução de Obra/Despesa faturada | Mil Euros | 439 | Mil Euros | 496 | -11% | -57 |
| Comparticipação externa/Despesa faturada | Mil Euros | 665 | Mil Euros | 1.237 | -46% | -572 |
| | DGOTDU | 0 | DGOTDU | 46 | | |
| | Proprietários | 195 | Proprietários | 112 | | |
| | FEDER | 470 | FEDER | 1029 | | |

A despesa faturada em 2012 foi inferior à verificada em 2011, uma vez que com a entrada em vigor da Lei nº 8/2012, de 21 de fevereiro, do Decreto-Lei nº 127/2012, de 21 de junho e no cumprimento do Despacho nº 42/PR/2012 foram suprimidas todas as adjudicações a partir de junho. A participação externa foi bastante inferior uma vez que a faturação também foi reduzida de acordo com o anteriormente explicitado.

Balancete das Grandes Opções do Plano de 2012

Unid.: euro

| Obj. | Prog. | Projeto | | Designação | Código Orçamental | Dotação | Cabimentado | Comprometido | Faturado anterior | Faturado do ano | Faturado total | Pago |
|------|-------|----------|------|---|-------------------|-----------|-------------|--------------|-------------------|-----------------|----------------|---------|
| | | Ano/N.º | Ação | | | | | | | | | |
| 01 | 004 | | | Reabilitação Urbana dos Centros Históricos | | 4.487.077 | 998.039 | 650.999 | 51.890 | 457.188 | 509.078 | 405.486 |
| 01 | 004 | 2000/8 | | PRAUD II (1997) | | 20 | 0 | 0 | 0 | 0 | 0 | 0 |
| 01 | 004 | 2000/8 | 8 | Repavimentação da Rua do Arco de Almedina, Largo de Almedina e Quebra Costas, incluído remodelação de infraestruturas | 0702 07030301 | 10 | 0 | 0 | 0 | 0 | 0 | 0 |
| 01 | 004 | 2000/8 | 9 | Remod. Escada Quebra Costas e Rua incluindo infraestruturas | 0702 07030301 | 10 | 0 | 0 | 0 | 0 | 0 | 0 |
| 01 | 004 | 2002/100 | | Programa "Coimbra com Mais Encanto" | 0702 020121 | 23.247 | 17.977 | 17.977 | 0 | 9.938 | 9.938 | 5.978 |
| 01 | 004 | 2003/56 | | Ligação Ladeira Carmo à Trav. Montarroio | | 20 | 0 | 0 | 0 | 0 | 0 | 0 |
| 01 | 004 | 2003/56 | 1 | Projeto | 0702 07030301 | 10 | 0 | 0 | 0 | 0 | 0 | 0 |
| 01 | 004 | 2003/56 | 2 | Construção | 0702 07030301 | 10 | 0 | 0 | 0 | 0 | 0 | 0 |
| 01 | 004 | 2003/57 | | Arranjos exteriores envolv. Teatro a Poente Cerca S. Bernardo | | 10 | 0 | 0 | 0 | 0 | 0 | 0 |
| 01 | 004 | 2003/57 | 3 | Adaptação da peça de água para a realização de atividades lúdicas | 0702 07030301 | 10 | 0 | 0 | 0 | 0 | 0 | 0 |
| 01 | 004 | 2003/61 | | Almedina (PRAUD 2002) | | 1.439.123 | 349.035 | 311.980 | 21.155 | 290.825 | 311.980 | 254.850 |
| 01 | 004 | 2003/61 | 2 | 1ª fase - remod. de infraestruturas, repav. e ref. de iluminação | 0702 07030301 | 80.000 | 0 | 0 | 0 | 0 | 0 | 0 |
| 01 | 004 | 2003/61 | 3 | Recup. imóv. hab. Rua Quebra Costas - proj. e const. | 0702 07010203 | 197.381 | 105.600 | 105.600 | 0 | 105.600 | 105.600 | 105.600 |
| 01 | 004 | 2003/61 | 4 | Recup. imóv. hab. Rua Arco de Almedina - proj. e const. | 0702 07010203 | 50.000 | 0 | 0 | 0 | 0 | 0 | 0 |
| 01 | 004 | 2003/61 | 5 | Recup. imóv. hab. Beco da Imprensa - proj. e const. | 0702 07010203 | 10 | 0 | 0 | 0 | 0 | 0 | 0 |
| 01 | 004 | 2003/61 | 7 | Recup. imóv. hab. Rua Fern. Tomás - proj. e const. | 0702 07010203 | 319.973 | 1.132 | 1.053 | 0 | 1.053 | 1.053 | 1.053 |
| 01 | 004 | 2003/61 | 8 | Recup. imóv. hab. Beco das Cruzes - proj. e const. | 0702 07010203 | 10 | 0 | 0 | 0 | 0 | 0 | 0 |
| 01 | 004 | 2003/61 | 9 | Recup. imóv. hab. Rua Joaq. Aguiar - proj. e const. | 0702 07010203 | 232.474 | 63.810 | 63.810 | 0 | 63.810 | 63.810 | 6.680 |
| 01 | 004 | 2003/61 | 10 | Recup. imóv. hab. Rua Sobre Ribas - proj. e const. | 0702 07010203 | 10 | 0 | 0 | 0 | 0 | 0 | 0 |
| 01 | 004 | 2003/61 | 11 | Pátio Castilho, 37/39 (casa cont. T.Almedina) - dem. imóvel | 0702 02022599 | 10 | 0 | 0 | 0 | 0 | 0 | 0 |
| 01 | 004 | 2003/61 | 12 | Pátio Castilho 37/39 (Casa cont. T.Almedina) - arranjos exteriores | 0702 07030301 | 10 | 0 | 0 | 0 | 0 | 0 | 0 |
| 01 | 004 | 2003/61 | 13 | Equip./sinalética de edif. Ruas da Alta | 0702 07010409 | 20.000 | 0 | 0 | 0 | 0 | 0 | 0 |
| 01 | 004 | 2003/61 | 16 | Casa da Escrita - obra | 0702 07010307 | 5.831 | 5.157 | 5.157 | 0 | 5.157 | 5.157 | 5.157 |

Balancete das Grandes Opções do Plano de 2012

Unid.: euro

| Obj. | Prog. | Projeto | | Designação | Código Orçamental | | Dotação | Cabimentado | Comprometido | Faturado anterior | Faturado do ano | Faturado total | Pago |
|------|-------|----------|------|--|-------------------|----------|-----------|-------------|--------------|-------------------|-----------------|----------------|---------|
| | | Ano/N.º | Ação | | | | | | | | | | |
| 01 | 004 | 2003/61 | 17 | Recup. imóveis habitacionais Couraça de Lisboa - proj. e const. | 0702 | 07010203 | 180.000 | 36.960 | 0 | 0 | 0 | 0 | 0 |
| 01 | 004 | 2003/61 | 18 | Torre de Almedina 2ª fase - recup. de fachadas | 0702 | 07010307 | 115.000 | 103.794 | 103.794 | 21.155 | 82.639 | 103.794 | 103.794 |
| 01 | 004 | 2003/61 | 19 | Outras recup. de imóveis habitacionais | 0702 | 07010203 | 238.414 | 32.581 | 32.566 | 0 | 32.566 | 32.566 | 32.566 |
| 01 | 004 | 2003/73 | | Recup. Bairro Sousa Pinto - (PRAUD 2002) | | | 873.166 | 142.963 | 100.142 | 29.558 | 70.584 | 100.142 | 77.706 |
| 01 | 004 | 2003/73 | 4 | Imóveis habit. em mau ou razoável estado conserv. - Cor.Apóstolo, R.Flores, R.Matemática, Lg.Matemática e Beco Loureiro | 0702 | 07010203 | 626.616 | 142.963 | 100.142 | 29.558 | 70.584 | 100.142 | 77.706 |
| 01 | 004 | 2003/73 | 5 | Infra-est., repav. e arranjo urb. ilum. pública nas ruas: Couraça Apóst., R.Flores, R. Matemática, L.Matemática e Beco Loureiro | 0702 | 07030301 | 246.550 | 0 | 0 | 0 | 0 | 0 | 0 |
| 01 | 004 | 2003/74 | 0 | Obras diversas recup., manut. e conserv. | | | 10 | 0 | 0 | 0 | 0 | 0 | 0 |
| 01 | 004 | 2003/74 | 11 | Plano de iluminação urbana e ambiental | 0702 | 020214 | 10 | 0 | 0 | 0 | 0 | 0 | 0 |
| 01 | 004 | 2004/12 | | Recuperação de imóvel na Baixa para pessoas sem abrigo (Centro de Noite) | | | 10 | 0 | 0 | 0 | 0 | 0 | 0 |
| 01 | 004 | 2004/12 | 2 | Construção | 0702 | 07010307 | 10 | 0 | 0 | 0 | 0 | 0 | 0 |
| 01 | 004 | 2007/69 | | Vídeo vigilância da Baixa (Co-Finan. POVT) | | | 12.800 | 2.982 | 2.133 | 0 | 0 | 0 | 0 |
| 01 | 004 | 2007/69 | 1 | Manutenção do equipamento | 0702 | 02022599 | 5.800 | 2.133 | 2.133 | 0 | 0 | 0 | 0 |
| 01 | 004 | 2007/69 | 2 | Aquisição de equipamento/instalação | 0702 | 07011002 | 4.500 | 0 | 0 | 0 | 0 | 0 | 0 |
| 01 | 004 | 2007/69 | 3 | Aquisição de serviços | 0702 | 02022599 | 1.600 | 0 | 0 | 0 | 0 | 0 | 0 |
| 01 | 004 | 2007/69 | 4 | Obra | 0704 | 07010307 | 900 | 849 | 0 | 0 | 0 | 0 | 0 |
| 01 | 004 | 2008/8 | | Programa Municipal de Reabilitação da Alta | | | 10 | 0 | 0 | 0 | 0 | 0 | 0 |
| 01 | 004 | 2008/8 | 1 | Reabilitação de imóveis privados | 0702 | 07010203 | 10 | 0 | 0 | 0 | 0 | 0 | 0 |
| 01 | 004 | 2008/105 | | Residência para Apoio à Autonomia de Vida | | | 30 | 0 | 0 | 0 | 0 | 0 | 0 |
| 01 | 004 | 2008/105 | 1 | Recuperação | 0702 | 07010203 | 10 | 0 | 0 | 0 | 0 | 0 | 0 |
| 01 | 004 | 2008/105 | 2 | Aquisição de bens e serviços | 0702 | 02022599 | 10 | 0 | 0 | 0 | 0 | 0 | 0 |
| 01 | 004 | 2008/105 | 3 | Aquisição de imóvel | 0702 | 07010202 | 10 | 0 | 0 | 0 | 0 | 0 | 0 |
| 01 | 004 | 2009/4 | | Cidade Univer(sc)idade - Regenerar e Revitalizar o Centro Histórico de Coimbra - QREN/P.O.Centro | | | 1.279.999 | 266.542 | 3.566 | 1.177 | 2.389 | 3.566 | 3.474 |
| 01 | 004 | 2009/4 | 1 | Divulgação e promoção do Prog. de Ação | 0702 | 020217 | 3.826 | 103 | 103 | 0 | 103 | 103 | 103 |
| 01 | 004 | 2009/4 | 2 | Recuperação da Ala Central do Antigo Colégio das Artes - Pátio da Inquisição | 0702 | 07010307 | 878.045 | 0 | 0 | 0 | 0 | 0 | 0 |
| 01 | 004 | 2009/4 | 3 | Equipamento de informática | 0702 | 070107 | 3.000 | 0 | 0 | 0 | 0 | 0 | 0 |
| 01 | 004 | 2009/4 | 4 | Maquinaria e outro equipamento | 0702 | 070207 | 1.000 | 0 | 0 | 0 | 0 | 0 | 0 |
| 01 | 004 | 2009/4 | 5 | Aquisição de outros serviços | 0702 | 02022599 | 2.800 | 541 | 541 | 0 | 541 | 541 | 541 |
| 01 | 004 | 2009/4 | 6 | Aquisição e reabilitação de imóvel para instalação de estrutura de apoio técnico e adaptação evolutiva para futuro berçário, infantilário e creche | 0702 | 07010307 | 292.196 | 264.246 | 1.269 | 1.177 | 92 | 1.269 | 1.177 |
| 01 | 004 | 2009/4 | 7 | Repavimentação da Rua Corpo de Deus/Largo da N.ª S.ª da Vitória | 0702 | 07030301 | 15.008 | 0 | 0 | 0 | 0 | 0 | 0 |
| 01 | 004 | 2009/4 | 8 | Repavimentação da Rua da Alegria, incluindo remodelação de infraestruturas | 0702 | 07030301 | 2.500 | 0 | 0 | 0 | 0 | 0 | 0 |
| 01 | 004 | 2009/4 | 9 | Repavimentação da Rua do Bairro Sousa Pinto e arranjos envolventes | 0702 | 07030301 | 500 | 424 | 424 | 0 | 424 | 424 | 424 |
| 01 | 004 | 2009/4 | 10 | Repavimentação e remodelação de infraestruturas na Couraça dos Apóstolos | 0702 | 07030301 | 78.122 | 797 | 797 | 0 | 797 | 797 | 797 |
| 01 | 004 | 2009/4 | 11 | Equipamento Administrativo | 0702 | 070109 | 1.000 | 0 | 0 | 0 | 0 | 0 | 0 |
| 01 | 004 | 2009/4 | 12 | Aquisição de bens diversos | 0702 | 020121 | 1.992 | 431 | 431 | 0 | 431 | 431 | 431 |
| 01 | 004 | 2009/4 | 13 | Apoio técnico ao Programa de Ação (def. no Orçamento) | 0602 | 010101 | 10 | 0 | 0 | 0 | 0 | 0 | 0 |
| 01 | 004 | 2009/5 | | MONDEGO - Mobilidade e Novos Desenvolvimentos para a Gestão e Ordenamento Urbano (wireless) | | | 50 | 0 | 0 | 0 | 0 | 0 | 0 |
| 01 | 004 | 2009/5 | 1 | Equipamento de informática | 0702 | 070107 | 10 | 0 | 0 | 0 | 0 | 0 | 0 |
| 01 | 004 | 2009/5 | 2 | Software informático | 0702 | 070108 | 10 | 0 | 0 | 0 | 0 | 0 | 0 |
| 01 | 004 | 2009/5 | 3 | Obras de recuperação | 0702 | 07010307 | 10 | 0 | 0 | 0 | 0 | 0 | 0 |

Balancete das Grandes Opções do Plano de 2012

Unid.: euro

| Obj. | Prog. | Projeto | | Designação | Código Orçamental | | Dotação | Cabimentado | Comprometido | Faturado anterior | Faturado do ano | Faturado total | Pago |
|------|-------|---------|------|---|-------------------|----------|---------|-------------|--------------|-------------------|-----------------|----------------|--------|
| | | Ano/N.º | Ação | | | | | | | | | | |
| 01 | 004 | 2009/5 | 4 | Aquisição de serviços | 0702 | 02022599 | 10 | 0 | 0 | 0 | 0 | 0 | 0 |
| 01 | 004 | 2009/5 | 5 | Publicidade | 0702 | 020217 | 10 | 0 | 0 | 0 | 0 | 0 | 0 |
| 01 | 004 | 2009/7 | | Prestação de serviços para certificação e medições acústicas | | | 500 | 0 | 0 | 0 | 0 | 0 | 0 |
| 01 | 004 | 2009/7 | 1 | Estudos, pareceres, projetos e consultaria | 0702 | 020214 | 500 | 0 | 0 | 0 | 0 | 0 | 0 |
| 01 | 004 | 2009/8 | | Outros programas comunitários | | | 20 | 0 | 0 | 0 | 0 | 0 | 0 |
| 01 | 004 | 2009/8 | 1 | Estudos | 0702 | 020214 | 10 | 0 | 0 | 0 | 0 | 0 | 0 |
| 01 | 004 | 2009/8 | 2 | Aquisição de serviços | 0702 | 02022599 | 10 | 0 | 0 | 0 | 0 | 0 | 0 |
| 01 | 004 | 2009/9 | | Central Fotovoltaica para a Alta de Coimbra | | | 50.020 | 0 | 0 | 0 | 0 | 0 | 0 |
| 01 | 004 | 2009/9 | 1 | Aquisição de serviços | 0702 | 02022599 | 10 | 0 | 0 | 0 | 0 | 0 | 0 |
| 01 | 004 | 2009/9 | 2 | Aquisição de equipamento/instalação | 0702 | 07011002 | 10 | 0 | 0 | 0 | 0 | 0 | 0 |
| 01 | 004 | 2009/9 | 3 | Obras | 0702 | 07030301 | 50.000 | 0 | 0 | 0 | 0 | 0 | 0 |
| 01 | 004 | 2009/61 | | Redes dos Castelos e Muralhas Medievais do Mondego (Co-finan. Prog. Reg. Centro/QREN) | | | 706.837 | 183.982 | 183.982 | 0 | 53.442 | 53.442 | 50.773 |
| 01 | 004 | 2009/61 | 1 | Reabilitação Torre do Anto para inst. da casa Museu da Guitarra e do fado | 0702 | 07010307 | 396.000 | 173.306 | 173.306 | 0 | 42.766 | 42.766 | 42.766 |
| 01 | 004 | 2009/61 | 2 | Reabilitação Exterior da Muralha entre a Torre de Almedina e a Torre de Anto e Respetiva iluminação cénica | 0702 | 07010307 | 90.000 | 0 | 0 | 0 | 0 | 0 | 0 |
| 01 | 004 | 2009/61 | 3 | Reabilitação do troço liberto da Muralha na Couraça de Lisboa e respetiva iluminação cénica | 0702 | 07010307 | 60.000 | 0 | 0 | 0 | 0 | 0 | 0 |
| 01 | 004 | 2009/61 | 5 | Projeto Transversal - transferência corrente | 0702 | 040701 | 68.000 | 0 | 0 | 0 | 0 | 0 | 0 |
| 01 | 004 | 2009/61 | 6 | Aquisição de bens e serviços | 0702 | 02022599 | 5.000 | 0 | 0 | 0 | 0 | 0 | 0 |
| 01 | 004 | 2009/61 | 8 | Projetos coletivos da Rede - transferência capital para a Rede | 0702 | 080701 | 69.700 | 0 | 0 | 0 | 0 | 0 | 0 |
| 01 | 004 | 2009/61 | 9 | Transf. corrente para a Agência da Rede dos Castelos e Muralhas Medievais do Mondego (ARCMMM) | 0102 | 040701 | 18.127 | 10.676 | 10.676 | 0 | 10.676 | 10.676 | 8.007 |
| 01 | 004 | 2009/61 | 10 | Transf. de capital para a Agência da Rede dos Castelos e Muralhas Medievais do Mondego (ARCMMM) | 0102 | 080701 | 10 | 0 | 0 | 0 | 0 | 0 | 0 |
| 01 | 004 | 2011/18 | | Apoio à reabilitação da Escola Secundária José Falcão | | | 20 | 0 | 0 | 0 | 0 | 0 | 0 |
| 01 | 004 | 2011/18 | 1 | Revestimento do pavimento do Ginásio | 0702 | 07010307 | 10 | 0 | 0 | 0 | 0 | 0 | 0 |
| 01 | 004 | 2011/18 | 2 | Obras de reabilitação no edificado, incluindo pintura | 0702 | 07010307 | 10 | 0 | 0 | 0 | 0 | 0 | 0 |
| 01 | 004 | 2011/19 | | A Água como Património (Cofinanciamento Programa Cultura 2007-13 - U.E.) / Requalificação das fontes ribeirinhas entre Ponte Sta Clara e Ponte Rainha St.ª Isabel | | | 50.587 | 19.287 | 16.459 | 0 | 15.249 | 15.249 | 12.705 |
| 01 | 004 | 2011/19 | 1 | Estudos | 0702 | 020214 | 1.500 | 0 | 0 | 0 | 0 | 0 | 0 |
| 01 | 004 | 2011/19 | 2 | Aquisição de serviços | 0702 | 02022599 | 15.000 | 12.151 | 12.151 | 0 | 12.151 | 12.151 | 12.151 |
| 01 | 004 | 2011/19 | 3 | Viagens e alojamento | 0702 | 020213 | 11.087 | 6.582 | 3.754 | 0 | 2.544 | 2.544 | 0 |
| 01 | 004 | 2011/19 | 4 | Promoção | 0702 | 020217 | 5.000 | 0 | 0 | 0 | 0 | 0 | 0 |
| 01 | 004 | 2011/19 | 5 | Reuniões/conferências/seminários | 0702 | 020216 | 15.000 | 554 | 554 | 0 | 554 | 554 | 554 |
| 01 | 004 | 2011/19 | 6 | Outros bens | 0702 | 020121 | 3.000 | 0 | 0 | 0 | 0 | 0 | 0 |
| 01 | 004 | 2012/23 | | Requalificação do Parque Dr. Manuel Braga | | | 20 | 0 | 0 | 0 | 0 | 0 | 0 |
| 01 | 004 | 2012/23 | 1 | Projeto | 0702 | 07030301 | 10 | 0 | 0 | 0 | 0 | 0 | 0 |
| 01 | 004 | 2012/23 | 2 | Construção | 0702 | 07030301 | 10 | 0 | 0 | 0 | 0 | 0 | 0 |
| 01 | 004 | 2012/60 | | Arranjo Urbano do Terreiro da Erva | | | 10 | 0 | 0 | 0 | 0 | 0 | 0 |
| 01 | 004 | 2012/60 | 1 | Construção | 0702 | 07030301 | 10 | 0 | 0 | 0 | 0 | 0 | 0 |
| 01 | 004 | 2012/61 | | Rua da Sofia | | | 20 | 0 | 0 | 0 | 0 | 0 | 0 |
| 01 | 004 | 2012/61 | 1 | Projeto de arranjo Urbano da Rua da Sofia | 0702 | 07030301 | 10 | 0 | 0 | 0 | 0 | 0 | 0 |
| 01 | 004 | 2012/61 | 2 | Construção do arranjo urbano da Rua da Sofia | 0702 | 07030301 | 10 | 0 | 0 | 0 | 0 | 0 | 0 |
| 01 | 004 | 2012/73 | | Postos de Venda Ambulante | | | 19.955 | 14.760 | 14.760 | 0 | 14.760 | 14.760 | 0 |

Balancete das Grandes Opções do Plano de 2012

Unid.: euro

| Obj. | Prog. | Projeto | | Designação | Código Orçamental | Dotação | Cabimentado | Comprometido | Faturado anterior | Faturado do ano | Faturado total | Pago |
|------|-------|----------|------|---|-------------------|---------|-------------|--------------|-------------------|-----------------|----------------|------|
| | | Ano/N.º | Ação | | | | | | | | | |
| 01 | 004 | 2012/73 | 1 | Aquisição | 0702 07011002 | 19.955 | 14.760 | 14.760 | 0 | 14.760 | 14.760 | 0 |
| 01 | 004 | 2012/77 | | Requalificação e remodelação de arruamentos, incluindo infra-est. e outros espaços públicos na área candidata pela U.C. a Património Mundial da UNESCO, incluindo a ZEP | | 30.513 | 513 | 0 | 0 | 0 | 0 | 0 |
| 01 | 004 | 2012/77 | 1 | Requalificação e remodelação | 0702 07030301 | 4.000 | 0 | 0 | 0 | 0 | 0 | 0 |
| 01 | 004 | 2012/77 | 2 | Transferência para a Associação "RUAS - Associação Univer(s)idade" | 0102 040305 | 25.000 | 0 | 0 | 0 | 0 | 0 | 0 |
| 01 | 004 | 2012/77 | 3 | Caminho Português de Santiago - sinalética | 0702 040701 | 1.000 | 0 | 0 | 0 | 0 | 0 | 0 |
| 01 | 004 | 2012/77 | 4 | Caminho Português de Santiago - sinalética | 0702 040301 | 513 | 513 | 0 | 0 | 0 | 0 | 0 |
| 01 | 004 | 2012/100 | | Ordenamento do estacionamento na Alta Universitária | | 20 | 0 | 0 | 0 | 0 | 0 | 0 |
| 01 | 004 | 2012/100 | 1 | Estudo do condicionamento de estacionamento incluindo Parque de Estacionamento subterrâneo | 0102 020214 | 10 | 0 | 0 | 0 | 0 | 0 | 0 |
| 01 | 004 | 2012/100 | 2 | Construção do parque de estacionamento subterrâneo | 0102 07010413 | 10 | 0 | 0 | 0 | 0 | 0 | 0 |
| 01 | 004 | 2012/101 | | Plano de Iluminação urbana ambiental | | 10 | 0 | 0 | 0 | 0 | 0 | 0 |
| 01 | 004 | 2012/101 | 1 | Plano de iluminação urbana ambiental da Alta incluindo Alta Universitária | 0102 07010404 | 10 | 0 | 0 | 0 | 0 | 0 | 0 |
| 01 | 004 | 2012/102 | | Acessos mecânicos à Alta Universitária | | 20 | 0 | 0 | 0 | 0 | 0 | 0 |
| 01 | 004 | 2012/102 | 1 | Projeto de acessos mecânicos à alta universitária | 0102 020214 | 10 | 0 | 0 | 0 | 0 | 0 | 0 |
| 01 | 004 | 2012/102 | 2 | Construção | 0102 07010413 | 10 | 0 | 0 | 0 | 0 | 0 | 0 |
| 01 | 004 | 2012/103 | | Reabilitação de edifícios municipais | | 30 | 0 | 0 | 0 | 0 | 0 | 0 |
| 01 | 004 | 2012/103 | 1 | Projetos | 0102 020214 | 10 | 0 | 0 | 0 | 0 | 0 | 0 |
| 01 | 004 | 2012/103 | 2 | Reabilitação dos edifícios municipais sites no Pátio da Inquisição (GJC) e na Rua Olímpio Nicolau Fernandes | 0102 07010307 | 10 | 0 | 0 | 0 | 0 | 0 | 0 |
| 01 | 004 | 2012/103 | 3 | Intervenções noutros edifícios municipais | 0102 07010307 | 10 | 0 | 0 | 0 | 0 | 0 | 0 |

01 005 Programa de “Abastecimento de Água e Saneamento”

No âmbito do programa de “Abastecimento de Água e Saneamento”, foram desenvolvidas as seguintes atividades:

Transferências para AC, Águas de Coimbra E.M.

- Ação 1: Transferências de rendas de infraestruturas
 - Despesa realizada de 779.983 €.
- Ação 2: Transferência por perda de negócios
 - Despesa realizada de 450.000 €.

Fornecimento de água pela A.C., Águas de Coimbra, E.M.

- Despesa realizada de 1.257.473 €.

Manutenção e reparação de condutas de águas pluviais/tarifa de águas pluviais

- Despesa realizada de 347.902 €.

Condutas de águas pluviais

- Construção de novas redes de drenagem pluvial
 - Rua da Chainça, Rua Vicente Pindela e Estrada Principal da Corrente.
 - ◆ 28.03.2012 – Vistoria para receção provisória;
 - ◆ 16.04.2012 – Aprovação do Auto de Receção Provisória;
 - ◆ Autos em 2012 - € 46.023,53 (S/IVA).
 - ◆ Obra concluída com Receção Provisória
 - Construção de Novas Redes de Drenagem Pluvial
 - ◆ 08.06.2012 - Aprovado o projeto, Caderno de Encargos, Plano de Segurança e Saúde em Projeto, Plano de Gestão e Prevenção de resíduos de Construção e Demolição; a abertura do procedimento por Ajuste Direto; Aprovação do Júri do procedimento e a Lista de empresas a convidar; A nomeação do diretor da fiscalização;

Requalificação e correção hidráulica de linhas de água e drenagem de águas pluviais

- Passagem hidráulica sobre a ex-EN1 – Rio de fornos (cofinan. POCentro/Qren)
 - Passagem hidráulica sobre a ex-EN1 – Rio de Fornos - Projeto
 - ◆ Trabalhos de acompanhamento técnico à obra de construção, que está em curso.
 - ◆ Despesa faturada: Autos de trabalhos - 123,00 €.
 - Passagem hidráulica sobre a ex-EN1 – Rio de Fornos - Construção
 - ◆ Aprovado a suspensão temporária total dos trabalhos, a minuta do auto de suspensão, a prorrogação legal do prazo de execução por 64 dias, bem como o novo Plano de Trabalhos (deliberação n.º 4878 de 12.03.2012).
 - ◆ Despacho de 05.04.2012, de homologação do auto de suspensão temporária de trabalhos.
 - ◆ Aprovado a prorrogação graciosa do prazo de execução, por 49 dias.
 - ◆ 02.07.2012 - Autorização para a restituição de valores retidos com os autos, por substituição por garantia bancária.
 - ◆ Aprovado uma prorrogação legal do prazo e uma prorrogação graciosa do prazo de execução, totalizando 49 dias (deliberação n.º 5573 de 06.08.2012).
 - ◆ 07.09.2012 - Nomeação da Comissão técnica de vistoria para a receção provisória dos trabalhos da empreitada.
 - ◆ 17.09.2012 - Vistoria para receção provisória dos trabalhos da empreitada.
 - ◆ Aprovado a receção provisória da empreitada, condicionada a receção das infraestruturas de águas e esgotos por parte da AC. Águas de Coimbra, EEM (deliberação n.º 5772 de 08.10.2012).
 - ◆ Autos de trabalhos - 524 159,89 €.
 - Desvio Provisório e Solução Definitiva a executar na Conduto Adutora da AdM, junto à Passagem Hidráulica sobre o Rio do Fornos.

- ◆ 18.05.2012 - Aprovado o projeto de execução da obra, a minuta do convite, o caderno de encargos, e a abertura de um procedimento por Ajuste Direto a uma única empresa, com o preço base de 89.100,50€ (s/IVA), e o prazo de execução de 28 dias.
- ◆ 09.06.2012 - Aprovada a adjudicação da empreitada pelo valor de 89.038,86 (s/IVA).
- ◆ Celebração do contrato da empreitada em 19.07.2012.
- ◆ Consignação da obra, em 19.07.2012.
- ◆ 31.07.2012 - Homologação do Auto de Consignação da empreitada.
- ◆ 07.09.2012 - Nomeação da Comissão técnica de vistoria para a receção provisória dos trabalhos da empreitada.
- ◆ 17.09.2012 - Vistoria para receção provisória dos trabalhos da empreitada.
- ◆ 18.09.2012 - Homologação da receção provisória da empreitada, condicionada a receção das infraestruturas de águas por parte da AdM-Águas do Mondego.
- ◆ Autos de trabalhos - 94 381,19 €.
- Passagem hidráulica sobre a ex-EN1 – Rio de Fornos - Elaboração da reformulação do projeto.
 - ◆ Aprovado a aquisição de serviços para elaboração de projeto complementar por ajuste direto pelo valor de 13 330,00 € e o prazo de 21 dias (deliberação n.º 4661 de 30.01.2012).
 - ◆ 24.04.2012 - Aprovada a adjudicação da prestação de serviços pelo valor de 4 875,00 € (s/IVA), correspondendo apenas ao estudo prévio e à uma visita técnica de acompanhamento à obra.
 - ◆ Autos de trabalhos - 5 996,25 €.
- Passagem hidráulica sobre a ex-EN1 – Rio de Fornos - Elaboração de projeto específico para os apoios de fixação da conduta adutora da AdM e dos maciços de amarração.
 - ◆ 22.11.2012 - Aprovado o procedimento de aquisição de serviços para a elaboração de projeto específico, por ajuste direto simplificado a uma única entidade, no valor de 1.100,00€ e o prazo de 5 dias.
 - ◆ Autos de trabalhos - 1 353,00 €.
- São João do Campo-Rede de Drenagem de Águas Pluviais na Rua Dr. Jaime Cortesão.
 - ◆ 24.07.2012 – Vistoria para receção provisória.
 - ◆ 06.08.2012 – Aprovação em reunião da Câmara do Auto de Receção Provisória.
 - ◆ Autos em 2012 - 112.594,18 € (S/IVA).
 - ◆ Obra concluída com Receção Provisória.

Balancete das Grandes Opções do Plano de 2012

Unid.: euro

| Obj. | Prog. | Projeto | | Designação | Código Orçamental | Dotação | Cabimentado | Comprometido | Faturado anterior | Faturado do ano | Faturado total | Pago |
|------|-------|----------|------|---|-------------------|------------------|------------------|------------------|-------------------|------------------|------------------|------------------|
| | | Ano/N.º | Ação | | | | | | | | | |
| 01 | 005 | | | Abastecimento de Água e Saneamento | | 5.634.188 | 4.224.612 | 3.987.060 | 144.511 | 3.605.826 | 3.750.338 | 3.602.533 |
| 01 | 005 | 2002/102 | | Transferências para AC, Águas de Coimbra E.E.M. | | 2.371.996 | 1.229.983 | 1.229.983 | 0 | 1.229.983 | 1.229.983 | 1.229.983 |
| 01 | 005 | 2002/102 | 1 | Transferência de rendas de infraestruturas | 0102 0405010801 | 780.000 | 779.983 | 779.983 | 0 | 779.983 | 779.983 | 779.983 |
| 01 | 005 | 2002/102 | 2 | Transferência por perda de negócio | 0102 0405010801 | 1.591.966 | 450.000 | 450.000 | 0 | 450.000 | 450.000 | 450.000 |
| 01 | 005 | 2002/102 | 3 | Outras transferências | 0102 0801010101 | 10 | 0 | 0 | 0 | 0 | 0 | 0 |
| 01 | 005 | 2002/102 | 4 | Equilíbrio de Contas/Resultado de Exploração Operacional 2011 | 0102 0501010101 | 10 | 0 | 0 | 0 | 0 | 0 | 0 |
| 01 | 005 | 2002/102 | 5 | INAG - Req. Amb. Zona Norte Concelho Coimbra | 0102 0801010101 | 10 | 0 | 0 | 0 | 0 | 0 | 0 |
| 01 | 005 | 2004/86 | | Fornecimento de água pela A.C.- Águas de Coimbra, E.M. | 0102 02020103 | 1.290.000 | 1.289.737 | 1.289.557 | 73.935 | 1.183.538 | 1.257.473 | 1.180.043 |
| 01 | 005 | 2004/87 | | Manutenção e reparação de condutas de águas pluviais/tarifa de águas pluviais | 0102 02022507 | 808.000 | 551.125 | 551.125 | 0 | 347.902 | 347.902 | 347.902 |
| 01 | 005 | 2005/98 | | Águas do Mondego (S.A.) | | 10 | 0 | 0 | 0 | 0 | 0 | 0 |
| 01 | 005 | 2005/98 | 1 | Participação no capital social | 0103 09070208 | 10 | 0 | 0 | 0 | 0 | 0 | 0 |
| 01 | 005 | 2008/51 | | Condutas de águas pluviais | | 349.182 | 348.972 | 111.599 | 52.080 | 59.519 | 111.599 | 111.599 |
| 01 | 005 | 2008/51 | 1 | Reparação/remod. de redes de drenagem pluvial | 0704 07010402 | 10 | 0 | 0 | 0 | 0 | 0 | 0 |
| 01 | 005 | 2008/51 | 2 | Construção de novas redes de drenagem pluvial | 0704 07010402 | 349.102 | 348.972 | 111.599 | 52.080 | 59.519 | 111.599 | 111.599 |
| 01 | 005 | 2008/51 | 4 | Coletor Pluvial na Mesura - Vale do Rosal | 0704 07010402 | 10 | 0 | 0 | 0 | 0 | 0 | 0 |

Balancete das Grandes Opções do Plano de 2012

Unid.: euro

| Obj. | Prog. | Projeto | | Designação | Código Orçamental | Dotação | Cabimentado | Comprometido | Faturado anterior | Faturado do ano | Faturado total | Pago |
|------|-------|----------|------|--|-------------------|---------|-------------|--------------|-------------------|-----------------|----------------|---------|
| | | Ano/N.º | Ação | | | | | | | | | |
| 01 | 005 | 2008/51 | 5 | Rede de drenagem pluvial em diversas ruas na Pedrulha | 0704 07010402 | 10 | 0 | 0 | 0 | 0 | 0 | 0 |
| 01 | 005 | 2008/51 | 7 | Drenagem pluvial na Rua dos Vales - ZI da Pedrulha | 0704 07010402 | 10 | 0 | 0 | 0 | 0 | 0 | 0 |
| 01 | 005 | 2008/51 | 8 | Alargamento do Pontão da Cioga - S. João do Campo | 0704 07010402 | 10 | 0 | 0 | 0 | 0 | 0 | 0 |
| 01 | 005 | 2008/51 | 9 | Drenagem da Rua dos Carvalheiros | 0704 07010402 | 10 | 0 | 0 | 0 | 0 | 0 | 0 |
| 01 | 005 | 2008/51 | 10 | Rede de drenagem de águas pluviais na Rua do Troviscal e das Eiras | 0704 07010402 | 10 | 0 | 0 | 0 | 0 | 0 | 0 |
| 01 | 005 | 2008/51 | 11 | Construção da drenagem pluvial na Rua da Escola em S. Martinho de Árvore | 0704 07010402 | 10 | 0 | 0 | 0 | 0 | 0 | 0 |
| 01 | 005 | 2008/124 | | Requalificação e correção hidráulica de linhas de água e drenagem de águas pluviais | | 814.970 | 804.795 | 804.795 | 18.497 | 784.884 | 803.381 | 733.006 |
| 01 | 005 | 2008/124 | 2 | Estudos e intervenções pontuais | 0703 020214 | 10 | 0 | 0 | 0 | 0 | 0 | 0 |
| 01 | 005 | 2008/124 | 3 | Coletor na EM 537-2 (Eiras-Santa Apolónia) | 0102 07030308 | 10 | 0 | 0 | 0 | 0 | 0 | 0 |
| 01 | 005 | 2008/124 | 4 | Passagem hidráulica sobre a ex-EN1 - Rio dos Fornos (co-finan. POCentro/QREN) | 0704 07030301 | 686.131 | 676.057 | 676.057 | 18.497 | 656.145 | 674.642 | 604.267 |
| 01 | 005 | 2008/124 | 7 | São João do Campo | 0704 07030301 | 128.739 | 128.738 | 128.738 | 0 | 128.738 | 128.738 | 128.738 |
| 01 | 005 | 2008/124 | 8 | Drenagem das águas pluviais na R. dos Alcorredores - Fornos | 0704 07030301 | 10 | 0 | 0 | 0 | 0 | 0 | 0 |
| 01 | 005 | 2008/124 | 9 | Drenagem de água pluviais na Rua da Fontinha - Arzila | 0704 07030301 | 10 | 0 | 0 | 0 | 0 | 0 | 0 |
| 01 | 005 | 2008/124 | 10 | Execução de coletor pluvial na EM 537 - Estrada de Eiras | 0704 07030301 | 10 | 0 | 0 | 0 | 0 | 0 | 0 |
| 01 | 005 | 2008/124 | 11 | Rua dos Leitões | 0704 07030301 | 10 | 0 | 0 | 0 | 0 | 0 | 0 |
| 01 | 005 | 2008/124 | 12 | Rua dos Loureiros | 0704 07030301 | 10 | 0 | 0 | 0 | 0 | 0 | 0 |
| 01 | 005 | 2008/124 | 13 | Santo Cristo e outras | 0704 07030301 | 10 | 0 | 0 | 0 | 0 | 0 | 0 |
| 01 | 005 | 2008/124 | 14 | Rua do Plátano | 0704 07030301 | 10 | 0 | 0 | 0 | 0 | 0 | 0 |
| 01 | 005 | 2008/124 | 15 | Monte Formoso | 0704 07030301 | 10 | 0 | 0 | 0 | 0 | 0 | 0 |
| 01 | 005 | 2011/27 | | Ampliação da rede de drenagem de águas pluviais nas zonas urbanas do Concelho | | 30 | 0 | 0 | 0 | 0 | 0 | 0 |
| 01 | 005 | 2011/27 | 2 | Açude - Ponte | 0102 0801010101 | 10 | 0 | 0 | 0 | 0 | 0 | 0 |
| 01 | 005 | 2011/27 | 3 | Moinho do Calhau | 0102 0801010101 | 10 | 0 | 0 | 0 | 0 | 0 | 0 |
| 01 | 005 | 2011/27 | 4 | Saneamento Básico Freguesia de Almalaguês - 3ª fase - Portela do Gato, Cestas, Torre de Bera, Outeiro de Bera e Monte de Bera - Execução de coletor pluvial no rua Rigueira da Portela e muro de suporte | 0102 0801010101 | 10 | 0 | 0 | 0 | 0 | 0 | 0 |

01 006 Programa de “Infraestruturas Sanitárias e Higiene Pública”

No Programa de “Infraestruturas Sanitárias e Higiene Pública”, destacam-se as seguintes atividades:

- No âmbito da colaboração da Revisão do Regulamento e Tabela de Taxas e Preços Municipais, foram revistas entre outras, algumas taxas que se encontravam bastante desatualizadas como foram os casos das taxas do Cemitério Municipal da Conchada e de resíduos urbanos e de resíduos equiparados a urbanos produzidos pelos grandes produtores que haviam sido aprovadas em 2003;
- Foi deliberado em reunião do executivo em 16.04.2012 a aprovação da adenda ao protocolo de colaboração entre os Serviços Prisionais e a Câmara de Coimbra, com a vinda de 10 reclusos para todas as áreas do DAQV (Serviços de Higiene, Canil Municipal, Espaços Verdes e Cemitérios);
- Foi elaborada a candidatura ao “Galardão – Bandeira Azul da Paria Fluvial Palheiros e Zorro”
- Foi realizada em 11.10.2012 a primeira reunião de acompanhamento da UTMB – Unidade de Tratamento Mecânico e Biológico de Vil de Matos, com a presença das seguintes entidades:
 - ERSUC, Junta de Freguesia de Vil de Matos, Municípios de: Cantanhede, Condeixa-a-Nova, Góis, Lousã e Penela, Instituto Politécnico de Coimbra e a Quercus;
- Foi dado início à remodelação das instalações do Algar, tendo já sido executadas: pinturas exteriores e interiores na secção administrativa e a remodelação da portaria e refeitório;
- Aumento do número de contentores semi-enterrados (Moloks) em mais 8 unidades;
- Ampliação da rede de recolha de óleos alimentares (mais 10 unidades).
- No contexto do Circuito de Recolha de Objetos Volumosos (Monos), durante o ano de 2012, foram solicitados, através de registo telefónico, um total de 1.604 pedidos para recolha de resíduos, os quais se distribuíram do seguinte modo:

| Dia | Totais | Concretizados | Não Concretizados | % de Concretização | % de Não Concretização |
|--------------|--------------|---------------|-------------------|--------------------|------------------------|
| 3ª feira | 438 | 292 | 146 | 67% | 33% |
| 4ª feira | 608 | 354 | 254 | 58% | 42% |
| 5ª feira | 558 | 221 | 337 | 40% | 60% |
| Total | 1.604 | 867 | 737 | 54% | 46% |

- Na sequência da aplicação do Artigo 4º, do Capítulo IV, do Anexo II – Tabela de Preços do Regulamento e Tabela de Taxas, Tarifas e Outras Receitas Municipais (Edital N.º 562/2009), posteriormente alterado pelos Artigos 3º e 4º, do Capítulo III (Higiene e Salubridade Públicas), da Tabela de Preços e Outras Receitas Municipais, durante o ano de 2012, foram realizados 10 serviços de recolha, transporte e encaminhamento final de resíduos, o que correspondeu a um total de 24 horas, 350 km percorridos e 54,72 toneladas de resíduos, havendo-se obtido uma receita final no valor de 2.100,14 €.
- Parte dos resíduos produzidos pelas atividades dos serviços da CMC e outros resultantes do circuito de recolha de objetos volumosos (monos), foram encaminhados para valorização, resultando em receita para o Município. Assim, durante o ano de 2012, foram valorizadas, com receita para a CMC, as seguintes tipologias de resíduos:

| Tipologia | Quantidade (Ton) | Receita (€) | Destino Final |
|-----------------|------------------|------------------|----------------|
| Sucata Metálica | 16,72 | 3.305,60 | RECI 21/ R2P |
| Madeira | 684,24 | 8.904,10 | ECOCICLO |
| Plástico | 2,75 | 275,00 | PLASTDIVERSITY |
| Total | 703,71 | 12.484,70 | |

- Importa referir que durante o ano de 2012 foi ainda adjudicada a venda de resíduos de roupa e calçado usados pelo valor de 20 € por tonelada recolhida. Neste processo disponibilizaram-se contentores para colocação na via pública e a empresa assegura a recolha e tratamento dos resíduos aí depositados.
- Visando sensibilizar os munícipes do concelho de Coimbra para as boas práticas de deposição dos resíduos recolhidos seletivamente, procurando salvaguardar a otimização da sua valorização, foi dado início à aplicação de um autocolante informativo em todos os contentores de resíduos.
- No âmbito do concerto da Madonna, realizado no Estádio Cidade de Coimbra a 24 de junho de 2012, foram adquiridos 2 ecopontos de 800 litros (compostos por três contentores na cor verde, azul e amarelo) e 5 ecopontos de 120 litros (compostos por três contentores na cor verde, azul e amarelo).
- Participação no evento Festival Mun'danças, que decorreu nos dias 26 a 29 de julho de 2012, na Praia Fluvial de Torres do Mondego, em estreita colaboração com a Junta de Freguesia de Torres do Mondego e o Parque Patrimonial do Mondego. Empréstimo de contentorização diversa e sacos de plástico para assegurar o acondicionamento seletivo dos resíduos produzidos durante o evento, bem como pela recolha e posterior encaminhamento desses resíduos para destinos finais adequados.

- Colaboração no âmbito da Candidatura da Universidade de Coimbra – Alta e Sofia a Património Mundial da UNESCO. Para garantir o sucesso das avaliações técnicas decorrentes das visitas informais realizadas pelo técnico da ICOMOS aos edifícios e área candidata, no período compreendido entre 17 e 22 de setembro, realizou-se uma operação de desmatação/limpeza aprofundada das instalações do antigo Colégio da Trindade, o que decorreu nos dias 11, 12, 13, e 14 de setembro de 2012.
- Através da limpeza e recolha de resíduos, foram ainda prestados apoios aos seguintes eventos: Feira Popular, Festas da Rainha Santa, Queima das Fitas, Latada, Feira do Livro, Feira de Artesanato Nacional de Coimbra, Final da Taça da Liga, APBC – Noite Branca, IV Mostra Doçaria Conventual, Publituri, 8ª Edição do Campeonato Nacional de Jogos Matemáticos e Eurogym.
- Colaboração no âmbito do Projeto Planalto do Ingote, visando a manutenção dos espaços públicos.
- Elaboração de proposta de Regulamento de Serviço de Gestão de Resíduos Urbanos.
- Na sequência do quadro de regulação das entidades gestoras de sistemas de abastecimento público de águas, saneamento de águas residuais urbanas e de gestão de resíduos urbanos, no primeiro trimestre de 2012 remeteu-se à Entidade Reguladora dos Serviços de Águas e Resíduos (ERSAR) a informação necessária à avaliação da qualidade do serviço de resíduos prestado aos utilizadores em 2011.
- Ainda no âmbito da regulação da ERSAR, procedeu-se ao Reporte de Contas 2011.
- O Serviço Médico-Veterinário (SMV) no ano de 2012 continuou a desenvolver as suas funções, no âmbito das competências oficiais atribuídas ao SMV e à médica veterinária municipal, previstas na Lei Orgânica da CMC, no DL nº 116/98, de 05 de maio e na demais legislação específica aplicável, quer no âmbito da salvaguarda da sanidade, saúde e bem-estar dos animais de companhia e de espécies pecuárias e suas implicações sobre a saúde e tranquilidade pública, quer na defesa e promoção da saúde pública veterinária, quer ainda, na defesa, promoção e salvaguarda da salubridade, da higiene e da segurança dos alimentos de origem animal ao longo de toda a cadeia alimentar, incidindo sobretudo a sua atuação, na salvaguarda na disponibilização destes alimentos ao consumidor e na lealdade das transações comerciais.
- Na área da sanidade, saúde e bem-estar animal, é de realçar que em 2012 entraram 1.729 animais no canil e gatil municipal (mais 40 animais que em 2011 (+2,37%).
- Apesar de 2012 ter sido o maior ano de sempre em termos de restituições aos seus legítimos detentores (+ 9% que em 2011), todavia, constatou-se um redução de adoções face a 2011 de cerca de 35,4%, presumindo-se que fruto da crise económica que grassa o país e que se traduz num aumento de abandono de animais e numa menor taxa de adoção por novos detentores.
- De destacar que as capturas efetivas de animais feitas tiveram um aumento de cerca de 16,05%.
- É ainda de destacar que em 2012, ouve um acréscimo nas visitas de controlo relacionados com alojamentos ou processos queixa relacionados com animais de companhia (+ 36,39% vistorias que em 2011), em que cerca de 175 vistorias se deveram a um reforço no controlo das condições de detenção e alojamento de canídeos perigosos e potencialmente perigosos.
- Todavia, na área respeitante ao controlo de animais de espécies de criação e pecuárias (em regime de detenção caseira), apenas se efetuaram 23 inspeções durante o ano de 2012 (aumento de 0% face ao ano de 2011);
- De realçar ainda que em 2012, teve um acréscimo de trabalho de cerca de 166,67% relacionado com a participação na emissão de pareceres técnicos relacionados com estabelecimentos de animais e, ainda, relacionados com o controlo de circos e de outros espetáculos com animais;
- Na área da higiene e segurança alimentar é de referir que, apesar de ter havido um ligeiro decréscimo percentual de trabalho (- 12,9% relativamente ao ano de 2011) relacionado com o controlo de estabelecimentos alimentares, sobretudo, nas áreas da restauração, todavia, esse decréscimo de trabalho, foi largamente compensado com a participação na emissão de pareceres e vistorias de licenciamento de estabelecimentos alimentares (+ 27,8%) que em 2011 e sobretudo, compensado com um aumento de cerca de + 155,8% devido à intervenção na coordenação técnica e no controlo das cozinhas centrais e refeitórios escolares das EB e JI tutelados pela CMC e onde são distribuídas e consumidas refeições escolares.
- Nas áreas de informação ao público, ações de sensibilização e outras, houve em 2012 também um aumento de trabalho de cerca de 100% face ao ano de 2011.
- Devido à recolha de cadáveres de animais de companhia por empresa da especialidade destinados à incineração, foram gastos em 2012, cerca de 10.000,00 €, acrescidos de cerca de 500,00 €, devido à recolha de materiais veterinários contaminados (seringas, agulhas e outros).
- Todavia, no último semestre de 2012, e no âmbito do protocolo entre a CMC e a EUVG, e sob prévia autorização superior e da DGAV, foi possível ceder à EUVG cerca de 1430 Kg de cadáveres de animais de companhia, que se traduziu para a CMC na poupança de cerca de 958 € /semestre.
- A formação e informação das populações acerca das matérias relacionadas com a saúde pública veterinária e com a prevenção e controlo de doenças dos animais transmissíveis às pessoas – zoonoses, foi também uma das áreas que, à semelhança dos anos anteriores, deu-se especial importância, nomeadamente, através de entrevistas à comunicação social e realização de ações de sensibilização especialmente dedicadas às crianças, realizadas no “Dia Mundial da Criança”, quer nas instalações do CMROACC, quer em Escolas do Ensino Básico do concelho de Coimbra, e ainda, em ações de formação para médicos veterinários municipais na DGVA, ações que não auferiram quaisquer encargos para a Câmara Municipal.
- Em 2012, foi apresentada uma proposta de aquisição de serviços para captura e controlo de pombos em meio urbano a qual foi aprovada por deliberação da CMC nº 5769/2012, de 8/10/2012, no valor de 12.300 €/quadrimestre.
- Em 2012, concluiu-se os procedimentos necessários ao processo de aquisição de serviços para a esterilização de animais adotados do CMROACC, cujo contrato, no âmbito do protocolo estabelecido em 2003 com a Escola Universitária de Medicina Veterinária “Vasco da Gama”, foi assinado em finais de 2011 e que transitou para 2012 (Protocolos com instituições superiores universitárias de ciências veterinárias). Contudo, como este projeto apenas abrangeu a comparticipação pela CMC na esterilização cirúrgica de animais adotados

do CMROACC e não de animais do público em geral, todavia, a adesão voluntária do público adotante face à comparticipação para a esterização dos seus animais adotados, foi muito inferior à espetável.

- Atualmente a frota municipal é constituída por 554 unidades, 57 viaturas do tipo pesado, 117 viaturas ligeiras de passageiros e mistas, 17 máquinas industriais e 363 de outros equipamentos de menor dimensão.
- Em 2012, as atividades desenvolvidas no setor de Oficinas, Máquinas e Viaturas foram:
 - Durante o ano de 2012 foram efetuadas cerca de 3150 reparações em toda a frota da Câmara Municipal de Coimbra – resultado obtido através da receção de oficina – folha de obra;
 - Para concretizar parte das reparações anteriores, foram efetuadas 743 requisições internas;
 - Refira-se que em 2012, foram comunicados, ocorrências de acidente, todos foram objeto de participação à Companhia de Seguros;
- Tem-se verificado ao longo dos últimos anos uma redução substancial do número de viaturas imobilizadas em oficina para reparação. Considerando toda a frota da Câmara Municipal de Coimbra (atualmente 530 unidades), obtemos uma percentagem média de viaturas imobilizadas para reparação em 2012, na ordem dos 5 %, valor semelhante ao ano anterior;
- O sistema de custeio e obras, de primordial importância para a análise dos custos e tomada de decisões, relativas a qualquer tipo de equipamento que integre a frota da Câmara Municipal de Coimbra, encontra-se a funcionar em pleno e permite obter dados sobre os custos totais e custos de manutenção inerentes às viaturas e máquinas;
- Foram tratados catorze processos de acidentes com viaturas particulares, essencialmente por quebra de vidros devido a operações de limpeza e desmatação;
- Durante o ano de 2012, deu-se continuidade aos fornecimentos faseados de peças originais e serviços para viaturas e máquinas;
- Houve um controlo mais eficaz das horas contratadas das viaturas alugadas, cuja função é a recolha de resíduos sólidos urbanos;
- Foi realizada uma proposta para renovação da frota automóvel ligeira, bem como viaturas pesadas, cuja função é recolha de RSU. Propôs-se ainda, a substituição do autocarro de turismo “ Cidade de Coimbra”.

Arranjo das Instalações Municipais do Algar

- Obras de remodelação (portaria, armazém, etc.)
 - Adjudicação do fornecimento e montagem de equipamentos no posto de combustível das instalações do Algar, no valor de 17.777,05 €.
 - Remodelação das instalações do Algar: pinturas exteriores, arranjos na portaria e no refeitório e elaboração de proposta para o fornecimento e montagem de uma porta de alumínio para a entrada dos escritórios.

Recolha e Tratamento de Resíduos Sólidos (ERSUC)

- Contratos Resíduos Sólidos Urbanos – tratamento
 - Comprometidos 2.432.369,87 €, que correspondem ao contrato de entrega e receção de resíduos sólidos urbanos e de recolha seletiva para a valorização, tratamento e destino final celebrado com a ERSUC.
- Contratos Resíduos Sólidos Urbanos – Recolha zona Norte
 - Comprometidos 741.612,44 €, que correspondem ao contrato de prestação de serviços de recolha e transporte de resíduos sólidos urbanos com a ERSUC em 1998.
- Contratos Resíduos Sólidos Urbanos – Limpeza Alta e Baixa
 - Comprometidos 952.281,84 €, que correspondem ao contrato para realização do projeto piloto de prestação de serviços de limpeza urbana celebrado com a ERSUC em 1993.

Estatísticas

- Resíduos recolhidos

| Descrição da estatística e do Indicador de realização | 2011 | | 2012 | | Variação 12/11 | |
|--|------------|------------------|------------|------------------|----------------|------------------|
| | Unid. | Quant./ Valor | Unid. | Quant./ Valor | % | Quant./ Valor |
| Resíduos recolhidos: | ton | | ton | | | |
| RSU | | | | | | |
| CMC | | 46.510 | | 42.601 | -8 | -3.909 |
| ERSUC | | 16.165 | | 15.379 | -5 | -786 |
| Total | | 62.675 | | 57.980 | -7 | -4.695 |
| Papel/Cartão | | | | | | |
| CMC | | 480 | | 359 | -25 | -121 |
| ERSUC | | 3.110 | | 2.686 | -14 | -424 |
| Total | | 3.590 | | 3.045 | -15 | -545 |
| Embalagens | | | | | | |
| CMC | | 44 | | 36 | -19 | -8 |
| ERSUC | | 1.147 | | 1.144 | 0 | -3 |
| Total | | 1.190 | | 1.179 | -1 | -11 |
| Vidro | | | | | | |
| CMC | | 6 | | 3 | -50 | -3 |
| ERSUC | | 2.310 | | 2.122 | -8 | -188 |
| Total | | 2.316 | | 2.125 | -8 | -191 |
| Madeira | | 806 | | 689 | -15 | -117 |
| Verdes | | 58 | | 86 | 48 | 28 |
| Monos | | 55 | | 77 | 39 | 22 |
| REEE | | 44 | | 41 | -7 | -3 |
| Pilhas | | 0 | | 0,60 | 30 | 0,14 |
| Sucatas | | 36 | | 17 | -53 | -19 |
| Plásticos | | 2 | | 3 | 50 | 1 |
| Pneus | | 17 | | 9 | -47 | -8 |
| Óleos Alimentares | | 5 | | 4 | -18 | -1 |
| Biomassa Florestal | | 401 | | 251 | -60 | -150 |
| Têxteis | | 0 | | 0,62 | 100 | 0,62 |
| Total | | 71.195 | | 65.507 | -8,7 | -5.688 |

– Resíduos depositados em aterro

| Descrição da estatística e do Indicador de realização | 2011 | | 2012 | | Variação 12/11 | |
|--|------------|------------------|------------|------------------|----------------|------------------|
| | Unid. | Quant./ Valor | Unid. | Quant./ Valor | % | Quant./ Valor |
| Resíduos depositados em aterro: | ton | | ton | | | |
| RSU | | | | | | |
| CMC | | 46.510 | | 42.601 | -8 | -3.909 |
| ERSUC | | 16.165 | | 15.379 | -5 | -786 |
| Total | | 62.675 | | 57.980 | -7 | -4.695 |
| Madeira | | 0 | | 0 | 0 | 0 |
| Verdes | | 58 | | 86 | 48 | 28 |
| Monos | | 55 | | 77 | 39 | 22 |
| Total | | 62.788 | | 58.142 | -7 | -4.646 |

- No ano de 2012 continuou a verificar-se um decréscimo da deposição de resíduos indiferenciados no aterro sanitário. Por sua vez, relativamente à fileira dos resíduos de madeira, conseguiu-se continuar a garantir a total valorização destes materiais. Os resíduos de verdes, depositados em aterro, inverteram a tendência de decréscimo verificada nos últimos anos, situação que se deveu essencialmente à deposição por parte das Juntas de Freguesia. Relativamente aos monos, a sua deposição em aterro também teve um crescimento significativo, o que poderá estar relacionado com o aumento de limpezas de lixeiras.

– Resíduos enviados para a valorização:

| Descrição da estatística e do Indicador de realização | 2011 | | 2012 | | Variação 12/11 | |
|--|------------|------------------|------------|------------------|----------------|------------------|
| | Unid. | Quant./ Valor | Unid. | Quant./ Valor | % | Quant./ Valor |
| Resíduos enviados para valorização: | ton | | ton | | | |
| Papel/cartão | | | | | | |
| CMC | | 480 | | 359 | -25 | -121 |
| ERSUC | | 3.110 | | 2.686 | -14 | -424 |
| Total | | 3.590 | | 3.045 | -15 | -545 |
| Embalagens | | | | | | |
| CMC | | 44 | | 36 | -18 | -8 |
| ERSUC | | 1.147 | | 1.144 | 0 | -3 |
| Total | | 1.190 | | 1.179 | 1 | -11 |
| Vidro | | | | | | |
| CMC | | 6 | | 3 | -50 | -3 |
| ERSUC | | 2.310 | | 2.122 | -8 | -188 |
| Total | | 2.316 | | 2.125 | -8 | -191 |
| Madeira | | 806 | | 689 | -15 | -117 |
| REEE | | 44 | | 41 | -7 | -3 |
| Pilhas | | 0,46 | | 0,62 | 35 | 0,16 |
| Sucatas | | 36 | | 17 | -53 | -19 |
| Plásticos | | 2 | | 3 | 50 | 1 |
| Pneus | | 17 | | 9 | -47 | -8 |
| Óleos Alimentares Usados | | 5 | | 4 | -15 | -1 |
| Biomassa Florestal | | 401 | | 251 | -37 | -150 |
| Têxteis | | 0 | | 0,62 | N.A. | 0,62 |
| Total | | 8.407 | | 7.364 | -12 | -1.043 |

Modernização da Frota

- Manutenção e renovação de material de transporte
 - Adjudicação para reparação de quatro caixas de recolha de resíduos sólidos urbanos, no valor total de 71.340,00 €.
 - Foi proposto a abertura de um ajuste direto para aquisição de uma viatura satélite de 2 m3 (Viatura de apoio à recolha de RSU), no valor de 34.440,00 €
 - Foi efetuada uma proposta para o fornecimento e montagem de um sistema lava-ruas numa viatura no valor de 36.900,00 €.
- Manutenção e renovação do equipamento básico
 - Foi realizada uma proposta para aquisição de uma varredora urbana de 4 m3, no valor de 165.000,00 €.
- Sistema de controlo de viaturas
 - Foi realizada uma proposta para o aluguer de software e hardware de gestão de frota com a componente de gestão de Oficinas e manutenções.
- Trabalhos especializados em viaturas e máquinas
 - Nesta rubrica foram cabimentadas despesas com as inspeções técnicas periódicas e prestação de serviços em pneus.

Estatísticas

| Descrição da estatística e do Indicador de realização | 2011 | | 2012 | | Variação 12/11 | |
|---|-------|---------------|-------|---------------|----------------|---------------|
| | Unid. | Quant./ Valor | Unid. | Quant./ Valor | % | Quant./ Valor |
| Reparações internas | n.º | 1261 | n.º | 3150 | 149,80 | 1889 |
| Reparações externas | n.º | 200 | n.º | 188 | -6,00 | -12 |
| Requisições internas | n.º | 870 | n.º | 757 | -12,99 | -113 |
| Inspeções pesados | n.º | 87 | n.º | 93 | 6,90 | 6 |
| Inspeções ligeiros | n.º | 80 | n.º | 88 | 10,00 | 8 |
| Reinspeções | n.º | 16 | n.º | 13 | -18,75 | -3 |

- A diminuição do número de requisições internas é um sinal positivo e reflete melhorias na gestão oficial e na identificação do material necessário às intervenções mecânicas. Deve-se ainda ao facto que durante 2012 continuou-se com os fornecimentos faseados de peças e serviços para viaturas. Apesar do aumento do número de inspeções, diminui-se também o número de reinspeções o que revela uma melhoria na preparação das viaturas para inspeção.

Unid: euro

| Descrição da estatística e do Indicador de realização | 2011 | 2012 | Variação 12/11 |
|---|---------------------|---------------------|------------------|
| | Quant./ Valor | Quant./ Valor | Quant./ Valor |
| Material | 127.288,07 | 208.882,13 | 81.594,06 |
| Pneus | 32.884,01 | 42.784,36 | 9.900,35 |
| Combustíveis | 797.001,21 | 746.417,17 | -50.584,04 |
| Lubrificantes | 16.717,29 | 17.109,03 | 391,74 |
| Mão de obra | 190.423,07 | 184.983,43 | -5.439,64 |
| Rep. Exterior | 102.609,74 | 98.861,32 | -3.748,42 |
| Insp. Téc. | 5.905,52 | 6.494,43 | 588,91 |
| Total | 1.272.828,91 | 1.305.531,87 | 32.702,96 |

- O aumento dos custos com aquisição de material, pneus e lubrificantes deveu-se ao fato de ter havido grandes reparações mecânicas em viaturas (embraiagens, cubos de rodas, e caixas de velocidades), contudo verificou-se uma diminuição dos custos com combustível, devido à diminuição da quantidade consumida e à variação dos preços de aquisição ao longo do ano.

Unid: euro

| Descrição da estatística e do Indicador de realização | 2011 | 2012 | Variação 12/11 |
|--|---------------------|---------------------|------------------|
| | Quant./ Valor | Quant./ Valor | Quant./ Valor |
| PRESIDÊNCIA | 5.682,56 | 3.064,99 | -2.617,57 |
| VEREAÇÃO | 6.557,63 | 6.648,94 | 91,31 |
| GAF | 3.595,25 | 4.799,51 | 1.204,26 |
| PM | 23.543,29 | 30.862,24 | 7.318,95 |
| CBS | 85.809,49 | 86.989,25 | 1.179,76 |
| DMD | 4.009,08 | 867,65 | -3.141,43 |
| DFP | 1.387,09 | 1.236,07 | -151,02 |
| DPT | 4.886,18 | 3.262,42 | -1.623,76 |
| DGURU | 18.428,64 | 20.755,96 | 2.327,32 |
| DOIE | 205.649,15 | 208.947,64 | 3.298,49 |
| DDSE | 2.061,12 | 1.829,65 | -231,47 |
| DDJ | 6.405,54 | 4.214,68 | -2.190,86 |
| DAQV | 800.120,15 | 890.197,61 | 90.077,46 |
| DC | 12.427,59 | 10.901,94 | -1.525,65 |
| DH | 6.998,39 | 8.039,01 | 1.040,62 |
| SPC | 7.699,42 | 15.610,55 | 7.911,13 |
| Protocolo c/ EPE | 71.662,82 | 809,35 | -70.853,47 |
| Total | 1.266.923,39 | 1.299.037,46 | 32.114,07 |

- Neste quadro são apresentados valores totais gastos com as viaturas afetas as diversas unidades orgânicas (Custos de manutenção e custos com o combustível).

Unid: euro

| Descrição da estatística e do Indicador de realização | 2011 | 2012 | Variação 12/11 |
|--|---------------------|---------------------|------------------|
| | Quant./ Valor | Quant./ Valor | Quant./ Valor |
| Custos com manutenção | 469.922,18 | 552.620,29 | 82.698,11 |
| Custos com combustível | 797.001,21 | 746.417,17 | -50.584,04 |
| Total | 1.266.923,39 | 1.299.037,46 | 32.114,07 |

- O aumento dos custos de manutenção teve a ver com grandes reparações mecânicas das viaturas (embraiagens, cubos de rodas, caixas de velocidades), contudo verificou-se uma diminuição dos custos com combustível, devido à diminuição da quantidade consumida e à variação dos preços de aquisição ao longo do ano.

Unid: euro

| Descrição da estatística e do Indicador de realização | 2011 | 2012 | Variação 12/11 |
|--|---------------|---------------|----------------|
| | Quant./ Valor | Quant./ Valor | Quant./ Valor |
| Material mecânico auto-geral | 31.060,88 | 26.372,44 | -4.688,44 |
| Material viaturas pesadas | 6.716,59 | 3.622,62 | -3.093,97 |
| Material elétrico | 7.163,34 | 5.880,57 | -1.282,77 |
| Material de pintura | 880,58 | 630,77 | -249,81 |
| Carroçaria e viseira | 2.502,48 | 2.259,67 | -242,81 |
| Pneus e câmaras de ar | 23.432,89 | 22.559,90 | -872,99 |
| Massas e lubrificantes | 10.448,81 | 9.807,86 | -640,95 |
| Produtos de higiene industrial | 105.060,90 | 130.673,82 | 25.612,92 |

Unid: euro

| Descrição da estatística e do Indicador de desempenho | 2011 | 2012 | Varição 12/11 |
|--|-------------------|-------------------|------------------|
| | Quant./ Valor | Quant./ Valor | Quant./ Valor |
| Diversos | 15.524,20 | 10.321,86 | -5.202,34 |
| Combustíveis | 16.880,36 | 7.790,99 | -9.089,37 |
| Mat. Higiene/Limpeza | 1.576,83 | 1.023,73 | -553,10 |
| Material Diverso | 5.856,05 | 3.147,16 | -2.708,89 |
| Vestuário Proteção | 11.257,64 | 7.333,62 | -3.924,02 |
| Total | 238.361,55 | 231.425,01 | -3.012,52 |

- Este quadro refere-se a material em stock no Armazém do Algar e permite demonstrar a diminuição das existências em valor, apesar do aumento de quantidade de determinados produtos em Stock. Isto deve-se a uma maior preocupação em criar e manter stock de material de maior desgaste e consequentemente de maior consumo.

Unid: Litros

| Descrição da estatística e do Indicador de realização | 2011 | 2012 | Varição 12/11 |
|--|-------------------|-------------------|-------------------|
| | Quant./ Valor | Quant./ Valor | Quant./ Valor |
| Consumo de gasóleo | 626.415,44 | 564.188,03 | -62.227,41 |
| Consumo de Biodiesel | 30.191,66 | 0,00 | -30.191,66 |
| Total | 626.415,44 | 564.188,03 | -62.227,41 |

- Apesar do aumento dos custos com o combustível, a quantidade consumida diminuiu.
- Durante o ano de 2012 não houve consumo de biodiesel.

Equipamento de Deposição de Resíduos

- Aquisição de sacos plásticos p/ depósito res. sólidos urbanos
 - A recolha de resíduos na Alta e Baixinha de Coimbra está dependente da distribuição de sacos de plástico, através das sedes das Juntas de Freguesia de Almedina, Santa Cruz, São Bartolomeu e Sé Nova. Em 2012, foram entregues os seguintes sacos:
 - ♦ Almedina – 1.960 rolos de sacos de 30 litros e 970 rolos de sacos de 100 litros;
 - ♦ Santa Cruz – 540 rolos de sacos de 30 litros e 360 rolos de sacos de 100 litros;
 - ♦ São Bartolomeu – 3.970 rolos de sacos de 30 litros e 4.890 rolos de sacos de 100 litros;
 - ♦ Sé Nova – 260 rolos de sacos de 30 litros e 180 rolos de sacos de 100 litros.
 - A recolha seletiva porta-a-porta da Baixa de Coimbra está igualmente dependente da deposição dos resíduos em sacos coloridos em dias diferenciados. Em 2012, foram entregues os seguintes rolos de sacos:
 - ♦ 1.330 rolos de sacos azuis de 100 litros para recolha seletiva de papel;
 - ♦ 1.260 rolos de sacos amarelos de 100 litros para recolha seletiva de embalagens;
 - Nos dispensadores de sacos para dejetos caninos, distribuídos pela cidade, foram colocados 46.500 sacos.
 - Nos contentores molok foram colocados:
 - ♦ 690 sacos descartáveis nos contentores de 3000 litros;
 - ♦ 1.561 sacos descartáveis nos contentores de 5000 litros.
 - Na recolha das papeleiras foram utilizados 748 rolos de sacos de 100 litros.
- Aquisição de multibenes/contentores Molok
 - Dando continuidade ao processo iniciado em anos anteriores, de 4 a 28 de junho, procedeu-se à instalação de 8 contentores semienterrados – modelo molok – para deposição de resíduos urbanos indiferenciados, nos seguintes locais:
 - ♦ Rua Egas Moniz, 1 contentor de 5000 litros;
 - ♦ Rua Francisco Lucas Pires, 2 contentores de 3000 litros;
 - ♦ Rua Jorge Anjinho, 2 contentores de 5000 litros e 1 contentor de 3000 litros;
 - ♦ Rua João de Deus Ramos, 1 contentor de 3000 litros;
 - ♦ Rotunda do Lagar em Santa Clara, 1 contentor de 5000 litros.
- Aquisição de equipamento

- As novas colocações de contentores na via pública totalizaram 81 contentores de 800 litros (71 novos e 10 usados), 48 contentores de 110 litros (37 novos e 11 usados) e 14 contentores de 240 litros.
 - Por sua vez as substituições de contentores totalizaram 97 contentores de 800 litros (37 novos e 60 usados) e 28 contentores de 110 litros (10 novos e 18 usados).
 - Foram recuperados um total de 612 contentores de 800 litros, 12 contentores de 110 litros, 50 papeléiras e 10 dispensadores de sacos/contentores para dejetos caninos.
 - Relativamente a empréstimos, durante o ano de 2012, foram facultados 285 contentores de 800 litros e 94 contentores de 110 litros.
- Instalação para contentores de 800 litros
- Durante o ano de 2012 foram reparados 40 suportes de contentores de 800 litros.

| Descrição da estatística e do indicador de realização | 2011 | | 2012 | | Variação 12/11 | |
|---|-------|---------------|-------|---------------|----------------|---------------|
| | Unid. | Quant./ Valor | Unid. | Quant./ Valor | % | Quant./ Valor |
| Contentores de 800 litros | nº | 100 | nº | 150 | 50 | 50 |
| Contentores de 110 litros | nº | 0 | nº | 0 | N.A. | 0 |
| Contentores de 800 litros (grandes produtores) | nº | 10 | nº | 20 | 100 | 10 |
| Suportes metálicos | nº | 0 | nº | 35 | N.A. | 35 |
| Contentor enterrado (molok) | nº | 8 | nº | 0 | -100 | -8 |
| Papeléiras | nº | 0 | nº | 0 | N.A. | 0 |
| Sacos de 100 litros | nº | 180.600 | nº | 329.760 | 83 | 149.160 |
| Sacos de 30 litros | nº | 322.500 | nº | 159.900 | -50 | -162.600 |
| Sacos p/ contentor molok de 3000 litros | nº | 1.000 | nº | 1.500 | 50 | 500 |
| Sacos p/ contentor molok de 5000 litros | nº | 1.434 | nº | 3.400 | 137 | 1.966 |
| Sacos p/ recolha seletiva | nº | 59.000 | nº | 24.900 | -58 | -34.100 |
| Sacos p/ dejetos caninos | nº | 0 | nº | 0 | N.A. | 0 |
| Colocação de ecoPontos | nº | 0 | nº | 0 | N.A. | 0 |
| Colocação de oleões | nº | 0 | nº | 10 | N.A. | 10 |

Operações Desratização e Desinfestação

- Para assegurar o controlo de pragas no concelho de Coimbra foi celebrado um contrato de prestação de serviços de desinfestação, no dia 11 de março de 2010, com duração de três anos, o qual compreende os seguintes serviços:
- Desratização e desbaratização do concelho de Coimbra – realização de campanhas com frequências quadrimestrais (exceto nos mercados e estabelecimentos alimentares, onde a frequência das intervenções é trimestral) e ações corretivas sempre que se verifique essa necessidade;
 - Tratamentos contra pulgas (4 tratamentos anuais – 2 em habitações e 2 no exterior), carraças (4 tratamentos anuais – 2 em habitações e 2 no exterior) e formigas com asas (4 tratamentos anuais em salas de estabelecimento de ensino);
 - Eliminação de insetos nas instalações do Serviço Médico-Veterinário (tratamentos quinzenais no período compreendido entre fevereiro e outubro e mensais para os meses de novembro, dezembro e janeiro).
- Estes serviços de desinfestação abrangeram os seguintes locais: rede geral de esgotos – cerca de 35 480 caixas de visita; mercados municipais – cobertos (D. Pedro V e Calhabé) e descoberto (de Levante); espaços verdes do concelho de Coimbra; parque infantil; escolas do 1º CEB e estabelecimentos de ensino pré-escolar; bairros municipais; margens do Rio Mondego, numa faixa de 10 metros, desde a Ponte do Açude ao Parque Verde do Mondego; situações excecionais que se mostrem necessárias para a garantia da saúde pública; outros espaços municipais que sejam criados no decurso do contrato.
- Assim, durante o ano de 2012 foram realizadas três “Campanhas de Desinfestação contra Ratos e Baratas” envolvendo todos os locais supra mencionados, tendo, no entanto, havido necessidade de efetuar inúmeras repicagem, as quais tiveram origem em solicitações, por parte das juntas de freguesia, estabelecimentos de ensino e outras entidades externas.
- Para além destes tratamentos, no ano de 2012, foram ainda concretizados dois tratamentos de pulgas no exterior, um tratamento de pulgas em habitação e ainda um tratamento de carraças no exterior.

Serviço Médico-Veterinário

- Equipamento específico do SMV
- Aquisição de 1 máquina de lavar a pressão com água quente. Encontram-se em tramitação a aquisição dos seguintes equipamentos: empilhador manual (monta cargas); Lava botas e lava mãos; leitor de micro-chips, entre outros.
- Projeto e obras de ampliação, remodelação e reestruturação do CMROACC – 2.ª fase
- Anteprojecto concluído.

- Obra concluída fisicamente, com receção provisória
 - Aprovação do Auto de Vistoria da obra; aprovação da liberação de 60% da caução total da obra, que corresponde ao valor de 6.685,48€. Despacho de 25.10.2012.
- Ferramentas e utensílios do SMV
- Aquisição dos seguintes materiais e utensílios de desgaste rápido e não sujeitos a inventário: aquisição de laços, redes de captura e de contenção de animais errantes, gaiola de contenção de gatos c/ parede amovível, camas, comedouros, entre outros.
- Protocolos com entidades externas
- Em colaboração o Centro Hípico de Coimbra estabeleceu-se os contactos e os procedimentos necessários à celebração dum protocolo de colaboração institucional entre o município de Coimbra e o CHC, destinado ao alojamento, alimentação e maneo geral de equídeos errantes ou abandonados (projeto em avaliação).
- Protocolos com Instituições Sup. Universitária de Ciências Veterinárias
- Concluiu-se os procedimentos necessários ao processo de aquisição de serviços para a esterilização cirúrgica de animais adotados do CMROACC como forma de redução da natalidade de animais errantes, cujo contrato, foi celebrado no âmbito do protocolo estabelecido em 2003 com a Escola Universitária de Medicina Veterinária “Vasco da Gama” e que foi assinado em finais de 2011 o qual se traduziu na esterilização cirúrgica de animais adotados do CMROACC.
- Captura animais por empresas externas
- Em 2012, foi iniciado um processo de aquisição de serviços para controlo de animais por empresas externas, iniciada pelo controlo de pombos em meio urbano, aprovado (deliberação nº 5769 de 08.10.2012) no valor de 12.300 €, durante um quadrimestre.
- Aquisição de rações e outros alimentos para animais
- Aquisição de ração e outros alimentos para alimentação dos animais 1.729 alojados no CMROACC durante o ano de 2012 (aumento de entrada de animais de 2,37 % face a 2011).
- Aquisição de medicamentos (méd. e profiláticos) para animais e outros consumíveis veterinários
- Aquisição de medicamentos para eutanásia, sedação, tratamentos médicos e profiláticos de animais e outros consumíveis veterinários (agulhas, seringas, luvas descartáveis, desinfetantes específicos), destinados aos 1.729 animais entrados no CMROACC durante o ano de 2012 (aumento de entrada de animais de cerca de 2,37 % face a 2011).

| Descrição da estatística e do Indicador de realização | 2011 | | 2012 | | Variação 12/11 | |
|---|-------|------------------|-------|------------------|----------------|------------------|
| | Unid. | Quant./ Valor | Unid. | Quant./ Valor | % | Quant./ Valor |
| Animais entrados no CMROACC (total anual) | 1.689 | animais | 1.729 | animais | 2,37% | 40 |
| Média de animais entrados / mês | 141 | animais | 144 | animais | 2,13% | 3 |
| Média de animais entrados / dia útil trabalho | 6,4 | animais | 6,5 | animais | 1,56% | 0 |
| Animais entrados no CMROACC (cães) | 1.129 | cães | 1.170 | cães | 3,63% | 41 |
| Animais entrados no CMROACC (gatos) | 560 | gatos | 559 | gatos | -0,18% | -1 |
| Animais entrados no CMROACC (entregas / recolhas por particulares) | 921 | animais | 867 | animais | -5,86% | -54 |
| Animais entrados no CMROACC (capturas/recolhas c/ apoio particulares) | 604 | animais | 570 | animais | -5,63% | -34 |
| Animais entrados no CMROACC (capturas/recolhas pelo SMV) | 736 | animais | 746 | animais | 1,36% | 10 |
| Animais entrados no CMROACC (capturas efetivas pelo SMV) | 592 | animais | 687 | animais | 16,05% | 95 |
| Solicitações captura apresentadas no SMV | 688 | unidades | 662 | unidades | -3,78% | -26 |
| Saídas veículo captura do SMV | 1.074 | unidades | 1.440 | unidades | 34,08% | 366 |
| Animais recolhidos ao portão CMROACC | 169 | animais | 168 | animais | -0,59% | -1 |
| Animais nascidos no CMROACC | 7 | animais | 7 | animais | 0,00% | 0 |
| Saídas de animais do CMROACC (total de animais) | 1.651 | animais | 1.670 | animais | 1,15% | 19 |
| Restituições aos donos | 65 | animais | 74 | animais | 13,85% | 9 |
| Adoções por novos donos | 435 | animais | 281 | animais | -35,40% | -154 |
| Eutanásias doença dos animais | 706 | animais | 899 | animais | 27,34% | 193 |
| Eutanásias agressividade dos animais | 277 | animais | 250 | animais | -9,75% | -27 |
| Eutanásia por sobrelotação do CMROACC | 28 | animais | 43 | animais | 53,57% | 15 |
| Mortes naturais no CMROACC | 135 | animais | 114 | animais | -15,56% | -21 |
| Recolha Cadáveres Animais Compa. | 404 | animais | 346 | animais | -14,36% | -58 |
| Recolha cadáv. Aves | 0 | animais | 0 | animais | | 0 |
| Nº de vacinações anti-rábica Canídeos | 1.868 | unidades | 1.949 | unidades | 4,34% | 81 |

| Descrição da estatística e do Indicador de realização | 2011 | | 2012 | | Variação 12/11 | |
|--|-------|------------------|-------|------------------|----------------|------------------|
| | Unid. | Quant./ Valor | Unid. | Quant./ Valor | % | Quant./ Valor |
| Identificação Electrónica Canídeos | 701 | unidades | 609 | unidades | -13,12% | -92 |
| Proc./vistorias insalubridade /intranquilidade Ani. Companhia. | 294 | unidades | 401 | unidades | 36,39% | 107 |
| Processos Contra-ordenação instaurados SMV | 34 | unidades | 47 | unidades | 38,24% | 13 |
| Sequestros sanitários animais agressores (canil) | 8 | animais | 9 | animais | 12,50% | 1 |
| Sequestros sanitários animais agressores (domicílio) | 5 | animais | 1 | animais | -80,00% | -4 |
| Licen / Controlo Alojamentos Animais & Outros | 9 | unidades | 24 | unidades | 166,67% | 15 |
| Proc./queixas insalub /intranq. Ani. Esp Pecuárias. | 23 | unidades | 23 | unidades | 0,00% | 0 |
| Estudos, parcerias e outras ações de informação / sensibilização | 5 | unidades | 10 | unidades | 100,00% | 5 |
| Proc Licenc Estab. Alimentares (retalho, grosso, indústrias) | 18 | unidades | 23 | unidades | 27,78% | 5 |
| Venda Ambulante de Alimentos (processos licenc.) | 63 | unidades | 65 | unidades | 3,17% | 2 |
| Vigilância /controlo e fiscal. Alimentar (restauração, comércio retalho) | 101 | unidades | 88 | unidades | -12,87% | -13 |
| Vigilância e controlo alimentar (EB+JI) | 77 | unidades | 197 | unidades | 155,84% | 120 |
| Estudos, parcerias e outras ações de informação / sensibilização | 1 | unidades | 1 | unidades | 0,00% | 0 |

Área do controlo da saúde e do bem-estar animal

Animais de Companhia

– Movimento do CMROACC durante o ano de 2012 - Canil/Gatil Municipal

• Entradas de animais:

- ◆ Em 2012, deram entrada no Canil-Gatil Municipal de Coimbra, 1.729 animais, dos quais 1.170 foram cães (67,6 %) e 559 foram gatos (33,3 %);
- ◆ No ano de 2012, deram entrada no Canil-Gatil Municipal de Coimbra, mais 40 animais que se traduziu num acréscimo de entradas de animais relativamente a 2011 de cerca de 2,4 %. Todavia, é de salientar que relativamente ao ano de 2010, entraram mais 182 animais;
- ◆ 295 dos animais entrados (17,0%) tinham menos de 3 meses de idade, situação que comprova a necessidade do incentivo ao controlo da reprodução de animais de companhia;
- ◆ Na espécie canina, 879 (50,8%) dos canídeos entrados não tinham raça específica. Destes, a raça mais representativa nas entradas no CMROACC foi a raça "Caniche", e seus cruzamentos (46 animais). As raças potencialmente perigosas (Pit-Bull e Rottweiler) contribuíram em 26 dos animais entrados no CMROACC durante o ano de 2012.
- ◆ A média mensal de entradas de animais no CMROACC em 2012 foi de cerca de 144 animais/mês o que perfez uma média superior a 6,5 animais entrados no CMROACC por cada dia útil de trabalho.
- ◆ É de salientar que em 2012, continuaram a ser os meses de Verão, sobretudo os meses de agosto (204 animais), maio (195 animais) e outubro (178 animais), os que mais contribuíram em número de entradas de animais no canil e gatil municipal de Coimbra.
- ◆ Cerca de 50,1 % dos animais entrados no CMROACC, (867 animais) foram entregues ao CMROACC por pessoas particulares (proprietários ou apenas apresentantes/cidadãos comuns), dos quais, 808 animais (46,7%) foram entregues diretamente nas instalações do CMROACC (268 pelo proprietário e 540 por um apresentante), 29 animais (1,7%) resultaram de recolhas domiciliárias efetuadas pelos funcionários e 30 animais (1,7%) resultaram de animais capturados por munícipes nos seus espaços privados e recolhidos posteriormente pelos funcionários (gráficos 5 e 6);
- ◆ Contudo, desses 867 animais entregues por particulares, apenas 297 animais (17,2%), foram entregues pelos seus legítimos proprietários (directamente no CMROACC e de recolhas domiciliárias), para lhes porem termo à posse e propriedade.
- ◆ Durante o ano de 2012, cerca de 33,0 % dos animais entrados (570 animais), deveu-se à colaboração cívica do público na entrega voluntária de animais que os munícipes encontraram abandonados/errantes na via pública ou junto das suas residências (- 5,6 % do que em 2011).
- ◆ Transporte para as instalações do CMROACC fruto das saídas da respectiva viatura, 746 animais (43,1 %) Desses, cerca de 687 animais (+ cerca de 16% que em 2012) resultaram de efectivas capturas na via pública (a que correspondeu uma taxa de 39,7 % do total de entradas de animais no CMROACC) e 59 animais (3,4%) resultaram de recolhas/capturas domiciliárias. Todavia estas recolhas domiciliárias tiveram um decréscimo de cerca de 59,0 % relativamente ao ano de 2011;
- ◆ Durante o ano de 2012, recebeu 662 (menos 26 solicitações que em 2011), solicitações telefónicas para a recolha/captura de animais de companhia ou seja, cerca de 2,5 solicitações de captura de animais por cada dia útil de trabalho tendo sido novamente a freguesia de Sto. António dos Olivais, a que contribuiu em maior número de solicitações (119).
- ◆ A fim de serem atendidas essas solicitações e promover a captura/recolha de animais na via e em espaços públicos e ainda, nos domicílios, constata-se que, em 2012, das 1.440 saídas para ações de captura/recolha de animais, foram capturados ou recolhidos ao canil-gatil municipal, cerca de 885 animais, o que perfez, a recolha/captura de cerca de 1,6 animais por cada saída do veículo (687 animais capturados pelo SMV, 30 animais recolhidos pela colaboração cívica dos munícipes e 29 recolhas de animais domiciliárias entregues voluntariamente por particulares);

- ◆ Face ao número de saídas da viatura, o mês do ano com maior número de recolhas de animais foi o mês de agosto (87). O mês do ano com maior eficácia na captura/recolha de animais (nº de saídas/nº de animais recolhidos) foi o mês de agosto (115 saídas para 106 animais recolhidos);
- ◆ É de salientar ainda que, cerca de 168 animais foram encontrados abandonados junto do portão do Canil Municipal sem contudo se conseguir saber a identificação dos respectivos detentores, a que correspondeu a uma taxa de entradas de cerca 9,7%.
- ◆ Cerca de 7 animais (0,4 %), nasceram nas instalações do CMROACC.
- Saídas de animais.

Saíram das instalações do CMROACC, 1.670 animais, repartidos da seguinte forma:

 - ◆ As restituições de animais aos legítimos donos (74 animais), corresponderam a cerca de 4,43 % do número total de saídas de animais. Contudo, houve um aumento relativamente a 2012 de cerca de 13,8 %.
 - ◆ As adoções de animais por novos donos em 2012, tiveram um decréscimo relativamente a 2011 de cerca de 35,4 % face ao ano de 2012, situação que poderá ser justificada, entre outras causas, pela crise económica que o país atravessa.
 - ◆ Em 2011 foram adotados 435 animais e em 2012 foram adotados 281 animais, ou seja, em 2012, foram adotados menos 154 animais que em 2011.
 - ◆ Os meses do ano em que houve maior número de adoções, foram os meses de maio e setembro (29 animais cada), seguido dos meses de abril e junho (28 adoções, cada).
 - ◆ A taxa de adoções, correspondeu a cerca de 16,8 % do total de saídas de animais.
 - ◆ Foram adotados 196 cães (69,7 %) e 85 gatos (30,2 %).
 - ◆ Cerca de 53,8 % do total de saídas de animais (899 animais) foram devidas a eutanásia por motivo de doenças dos animais, a generalidade das quais, como medida cautelar de salvaguarda da Saúde Animal e da Saúde Pública, visto que algumas dessas doenças, são potencialmente transmissíveis a outros animais e ao homem;
 - ◆ Cerca de 15 % dos animais entrados no CMROACC (250 animais), foram ainda eutanasiados por serem agressivos e como tal, poderiam colocar em perigo a segurança, a saúde e a integridade física de outros animais, pessoas e bens;
 - ◆ O efeito da sobrelotação do canil/gatil municipal (por não restituição e adoção dos animais alojados nestas instalações) com especial ênfase para o número excessivo de entradas de animais nos meses de verão e nos períodos de férias, traduziu-se na necessidade de eutanasiar cerca de 43 animais, que correspondeu a cerca de 2,62 % do número total de saídas de animais. É de realçar que em 2012, houve um aumento percentual de cerca de 0,9% de eutanásias por sobrelotação do CMROACC relacionado com o sucessivo acréscimo de entradas de animais no CMROACC face aos anos transatos;
 - ◆ Cerca de 114 animais (sobretudo animais jovens recolhidos sem capacidade de sobrevivência), morreram nas instalações do canil municipal devido a causas naturais (gráfico nº 8), o que correspondeu a cerca de 6,8 % do total de saídas de animais,
- Programa de Recolha de Cadáveres de Animais:
 - ◆ Dum total de 346 cadáveres de animais de companhia entrados em 2012, 149 foram recolhidos em estradas secundárias (43%), 106 em clínicas médico-veterinárias (30,6%), em vias rápidas e em particulares (26,3 %), entre outros.
 - ◆ Este valor, traduziu-se num decréscimo de 14,3% face ao ano transato de 2011.
- Plano Nacional de Luta e Vigilância Epidemiológica da Raiva Animal e de outras Zoonoses e Identificação Eletrónica de Cães
 - Vacinação anti-rábica:
 - ◆ A fim de dar cumprimento ao Plano Nacional de Luta e Vigilância Epidemiológica da Raiva Animal e de outras Zoonoses, determinado oficialmente para o ano de 2012 pela Autoridade Sanitária Veterinária Nacional - DGAV, vacinou-se contra a raiva animal cerca de 1.949 cães, o que fez uma média de vacinações de cerca de 162,4 cães vacinados por cada mês (7,3 animais vacinados por cada dia útil de trabalho).
 - ◆ Em 2012 foram vacinados mais 81 animais relativamente ao ano de 2011 (+ 4,3% que em 2011).
 - Identificação Eletrónica de Cães:
 - ◆ No âmbito do Programa Nacional e Oficial de Identificação de Cães, integrado no Sistema SICAFE, determinado oficialmente pela Autoridade Sanitária Veterinária Nacional - DGAV, este Serviço Médico Veterinário, procedeu à Identificação Eletrónica "microchipagem" 609 cães, ou seja, cerca de 2,3 cães "microchipados" por cada dia útil de trabalho.
 - ◆ Em 2012 foram "microchipados" menos 92 animais relativamente ao ano de 2011 (- 13,1% que em 2011).
- Processos relacionados com situações de insalubridade, intranquilidade, agressões e outros, provocadas por animais de companhia e controlo de cães perigosos e potencialmente perigosos
 - Processos relacionados com situações de Insalubridade, Intranquilidade e Agressões e outros, provocadas por Animais de Companhia
 - ◆ O SMV participou em cerca de 401 vistorias relacionadas com animais de companhia das quais, cerca de 226 vistorias (56%) relativas a queixas de insalubridade ou intranquilidade provocados por animais de companhia (mais 51 vistorias que em 2011) e 175 vistorias (44%) relacionadas com o controlo de cães considerados perigosos e potencialmente perigosos.
 - ◆ 159 vistorias (35%) estavam relacionadas com situações de alojamento e de bem-estar animal, 175 vistorias (38%) relacionadas com o controlo de cães considerados perigosos e potencialmente perigosos e 104 (23%), relacionadas com queixas por situações de insalubridade ou intranquilidade provocadas por animais de companhia, entre outros.
 - ◆ Em 2012, o SMV participou em 7,7 vistorias por cada semana útil de trabalho, o que correspondeu a um acréscimo de 56,3% relativamente ao ano de 2011.

- ◆ As situações relacionadas com processos devido a agressões e sequestros sanitários de animais agressores de outros animais e de pessoas representaram cerca de 9,2 % do número total de visitas de inspeção.
- ◆ As 401 visitas de inspeção efectuadas, resultaram na resolução de 132 processos (32,9%) e 269 (67%) processos ficaram pendentes por razões várias.
- Controlo de canídeos perigosos e potencialmente perigosos:
 - ◆ No ano de 2012, nomeadamente, desde o mês de março, deu-se particular atenção ao controlo de canídeos considerados perigosos e potencialmente perigosos, sobretudo na avaliação das condições de alojamento e detenção desta tipologia de animais.
 - ◆ Estas visitas, na generalidade, foram realizadas em conjunto com a PSP e com a GNR, e deram origem em 2012 a 175 visitas de inspeção (0,79 visitas por cada dia útil de trabalho), das quais, 27 processos ficaram resolvidos por terem resultado no cumprimento das obrigações legais a que os detentores destes animais estão obrigados nos termos legais.
- Processos de natureza contra-ordenacional relacionados com Animais de Companhia:
 - ◆ Procedeu-se à instauração e à organização processual primária de cerca de 47 processos de natureza contra-ordenacional (mais 13 (27,6%) processos que em 2011) devido a infrações relacionadas com a detenção de animais de companhia (0,9 processos por semana de trabalho).
 - ◆ Dos 47 processos, 34 (72%) foram instaurados na sequência de processos de restituição de animais aos seus detentores pelo facto desses animais terem sido capturados ou encontrados abandonados na via pública ou em espaços públicos, 8 processos (17%) foram instaurados devido a situações provocadas por agressões de animais a outros animais ou a pessoas e 5 processos (11%) foram instaurados devido ao incumprimento a determinações/notificações oficiais ou ao incumprimento de outras regras legais
 - ◆ O SMV, enquanto, Autoridade Sanitária Veterinária Concelhia, procedeu ao sequestro sanitário de 10 canídeos por terem sido agressores de animais e/ou de pessoas dos quais, 9 canídeos realizaram o sequestro nas instalações deste Canil Municipal (90%) e a apenas para 1 canídeos (10%) foi permitido a realização dos sequestros nos domicílios dos respectivos detentores.
- Licenciamento, Pareceres e Controlo de Alojamentos de Animais (espécies pecuárias e de animais de companhia), estabelecimentos de comércio de animais de estimação, de alimentos para animais, circos e outros espectáculos com animais e centros de atendimento médico-veterinários (CAMV)
 - ◆ Emissão de pareceres técnicos (18 pareceres), designadamente:
 - ❖ Emissão de 6 pareceres técnicos relativos à apreciação de Projectos de Arquitectura referentes a CAMV, armazéns de alimentos e medicamentos veterinários, quintas pedagógicas e explorações pecuárias;
 - ❖ Emissão de 4 pareceres técnicos referentes a controlos de lojas de venda de animais;
 - ❖ Emissão de 8 pareceres técnicos referentes a vistorias de inspeção de alojamentos de animais de espécies pecuárias e de criação;
 - ◆ Realização e participação em vistorias de inspeção e controlo de circos e outros espetáculos com animais (circos, garraizadas, feiras medievais, etc) – Realização de 6 vistorias.

Animais de Espécies Pecuárias e outras:

- Processos relacionados com situações de Insalubridade e/ou de Intranquilidade provocadas por animais de espécies pecuárias (explorações familiares caseiras):
 - De acordo com a nova legislação que Regulamenta o Exercício da Actividade Pecuária (REAP), e à excepção da detenção caseira/familiar, as explorações que detenham mais de 1 CN (cabeça normal), ficaram sob o licenciamento e controlo da Direcção Regional de Agricultura.
 - Contudo, no âmbito da avaliação de queixas de insalubridade provocadas pelo alojamento de espécies pecuárias, sobretudo, de galinheiros, em 2012, procedeu-se a 23 acções de inspeção (0,42 acções/semana), dos quais, 14 (64%) ficaram resolvidos.
- Licenciamento de Veículos de Transporte de Animais Vivos
 - De acordo com a nova legislação que Regulamenta o Exercício da Actividade Pecuária (REAP) e Circulação Animal, o licenciamento e controlo dos veículos de transporte de animais de espécies pecuárias, ficou sob o licenciamento e controlo da Direcção Geral de Alimentação e Veterinária.

Área do controlo da saúde pública veterinária, da higiene e da segurança alimentar

- Licenciamento e Inspeção Sanitária dos Estabelecimentos Comerciais (Retalhistas e Grossistas) e Industriais de Produtos Alimentares de Origem Animal, participando, quer na fase de aprovação dos respetivos projetos de arquitetura, quer na fase de vistoria, para efeitos de licenciamento.
- Na emissão de pareceres técnicos para a emissão e renovação dos cartões de Venda Ambulante e de Feirante de Alimentos;
- No controlo da Salubridade, da Higiene e da Segurança Alimentar dos alimentos expostos à venda nas feiras e mercados da área do município de Coimbra, com especial incidência no Mercado Municipal D. Pedro V;
- No Controlo e Inspeção Sanitária dos Alimentos e de todos os Estabelecimentos do Ramo Alimentar, na esfera das competências específicas da Autoridade Sanitária Veterinária Concelhia, e no âmbito do controlo oficial dos géneros alimentícios, com especial incidência na área da restauração e no comércio retalhista do ramo alimentar;
- Em 2012, deu-se continuidade e reforçou especialmente o trabalho de controlo/vigilância das condições de higiene, qualidade e segurança alimentar das refeições consumidas nos estabelecimentos de ensino básico e pré-escolar tutelados pela CMC.
- Licenciamento e Inspeção Sanitária de Estabelecimentos Alimentares Comerciais (Grossistas e Retalhistas) e Industriais de Produtos Alimentares de Origem Animal

- Em 2012, o Serviço Médico Veterinário, foi solicitado oficialmente a pronunciar-se e a constituir-se como elemento das respetivas comissões de vistorias, em cerca de 23 processos de licenciamento de estabelecimentos comerciais (grossistas e retalhistas) e indústrias do ramo alimentar dos produtos de origem animal (mais 5 processos (21,7%) que em 2011).
 - Assim, emitiu-se cerca de 10 pareceres técnicos no âmbito dos respectivos processos de licenciamento, e participou em 13 vistorias (mais 8 vistorias (61,5%) que em 2011), para efeitos de Controlo e Licenciamento desses estabelecimentos.
 - Destas 23 ações, 13 (57%) vistorias foram realizadas em parceria com a DGAV/DIVC e o SMV e 10 (47%) foram realizadas apenas pelo SMV.
 - Com a nova metodologia introduzida nos processos de licenciamento destas unidades, baseada nos objectivos do SIMPLEX, deixou de ser obrigatório o parecer prévio deste SMV nos respectivos processos de licenciamento.
- Venda Ambulante de Produtos Alimentares
- O SMV foi solicitado a pronunciar-se relativamente aos processos destinados à emissão e/ou renovação dos cartões de Venda Ambulante de Alimentos no Município de Coimbra, cujas ações se encontram sistematizadas nos quadros e mapas anexos.
 - O SMV foi solicitado a pronunciar-se em cerca de 65 processos no âmbito dos procedimentos de licenciamento de veículos e outros locais, destinados à atividade de venda ambulante de alimentos, a que corresponderam o mesmo número de vistorias e respectivos relatórios, ou seja, cerca de 1,25 vistorias por cada semana de trabalho que se traduziu num aumento percentual de trabalho referente a 2011 de cerca de 3%.
 - Das 65 vistorias efectuadas, 36 vistorias corresponderam à atividade de venda ambulante de pescado fresco, que representou cerca de 55,3 % das atividades de venda ambulante de alimentos neste concelho.
 - A Venda Ambulante de Pequenas Refeições (Sandes, Cachorros e Bifanas), foi a segunda atividade mais solicitada (14), que correspondeu a cerca de 21,5 % dos pareceres técnicos emitidos nestas áreas da atividade comercial retalhista.
- Vigilância e Controlo da Salubridade, da Higiene e da Segurança Alimentar nas Feiras e Mercados Municipais
- No ano de 2012, continuou, de forma aleatória, a efetuar a vigilância da higiene e segurança alimentar, dos alimentos expostos à venda nas feiras e mercados municipais existentes na área do concelho de Coimbra, bem como, a efetuar o controlo dos respetivos estabelecimentos alimentares, tendo incidido o seu controlo, sempre que possível e com maior incidência, no Mercado Municipal D. Pedro V (MMDPV).
 - Orientou essencialmente a sua actuação na formação e informação dos diversos manipuladores de alimentos na área da higiene e segurança alimentar e demais requisitos legais em vigor aplicáveis neste domínio,
- Controlo Oficial dos Géneros Alimentícios- Controlo e fiscalização dos alimentos e estabelecimentos onde se preparam, manipulam e vendem alimentos de origem animal
- Em 2012, de forma isolada ou em colaboração com, o Serviço de Fiscalização Geral Municipal, e com os serviços da Autoridade de Saúde do concelho de Coimbra, e em alguns casos, com a colaboração da Autoridade de Segurança Alimentar e Económica (ASAE), incidiu a sua atuação no controlo e fiscalização dos estabelecimentos alimentares onde se manipulam produtos alimentares de origem animal, nomeadamente no Sector da Restauração e Bebidas e em outros Estabelecimentos Similares de Hotelaria, e ainda, nos Estabelecimentos Comerciais de Comércio a Retalho.
 - Neste domínio, participou-se em cerca de 88 ações de controlo e fiscalização em estabelecimentos alimentares, traduzindo-se assim numa média de 1,69 ações de controlo por cada semana de trabalho.
 - Todavia, no ano de 2012 realizaram-se menos 22 ações de controlo (- 20%) neste tipo de estabelecimentos, pelo facto de se ter reforçado o controlo das refeições escolares,
 - Dessas 88 ações de controlo alimentar, 31 ações foram efectuadas em diversos estabelecimentos alimentares, incluindo, padarias, pastelarias, mini e supermercados, entre outros, que corresponderam a cerca de 35,2 % das ações realizadas; 30 ações foram efectuadas em Estabelecimentos de Restauração e Bebidas, que corresponderam a cerca de 34 % das ações realizadas e 27 ações (31%) foram realizadas no âmbito do programa PACE (controlo de talhos e peixarias).
 - Constata-se ainda que, cerca de 53 % dessas ações foram realizadas por uma equipa de controlo multidisciplinar constituída por representantes dos seguintes serviços e entidades oficiais: Autoridade de Saúde do concelho de Coimbra, Serviço Médico Veterinário da CMC e Serviço de Fiscalização Geral Municipal da CMC, 1% em colaboração com a ASAE e que 40 % das ações de controlo foram realizadas exclusivamente por técnicos deste SMV.
 - Actuação da referida equipa de controlo multidisciplinar, continuou sobretudo a ser orientada essencialmente na formação e informação pedagógica na área da Higiene e Segurança Alimentar, dos responsáveis e manipuladores de alimentos desses estabelecimentos, tendo sido elaborados, por cada estabelecimento inspeccionado e por cada visita de controlo efectuada, relatórios técnicos exaustivos de orientação sobretudo, para a melhoria higio-técnico-funcional desses estabelecimentos, nos quais foram estabelecidos prazos específicos para cumprimento dessas beneficiações.
 - Nestas visitas, a percentagem de não conformidades relacionadas com falhas na higiene e de falta de pré-requisitos vários nos estabelecimentos controlados, foi de cerca de 81%.
 - Constata-se ainda que, fruto da intervenção das equipas de controlo, 7% dos operadores decidiram suspender voluntariamente a laboração para melhoria dos seus estabelecimentos e só em 2% dos estabelecimentos alimentares controlados foram verificadas anomalias graves contra a Saúde Pública e contra a Higiene e Segurança Alimentar que determinaram por parte das Autoridades Competentes, nomeadamente, da ASAE e da MVM a apreensão e inutilização de alimentos, por medida cautelar de salvaguarda da saúde pública.
 - Continua a ser preocupante constatar que, em cerca de 81% dos Estabelecimentos Alimentares controlados verificou-se a falta de aplicação de alguns requisitos técnicos, estruturais e de higiene e/ou a falta de aplicação dos pré-requisitos de autocontrolo e das boas práticas de higiene, estipuladas na legislação em vigor, situação evidente da falta de formação dos profissionais da restauração nesta área da higiene e segurança alimentar e que cerca de 10 % dos estabelecimentos controlados não se encontravam licenciados para a atividade que desenvolvem.
- Controlo/vigilância da qualidade e da higiene e segurança alimentar das refeições consumidas nas escolas do ensino básico e pré-escolar e noutros locais do ramo alimentar

- Em 2012, deu-se continuidade às ações iniciadas em 2008, relacionadas com o controlo/vigilância da higiene e segurança alimentar das refeições consumidas nos estabelecimentos de ensino básico e pré-escolar tuteladas pela CMC - Escolas (EB) e Jardins de Infância (JI).
- Para esse efeito, realizaram-se cerca de 197 ações de controlo/vigilância nas escolas do ensino básico e pré-escolar tuteladas pela CMC, traduzindo-se num aumento de trabalho face a 2011 de cerca de 156 %.

Ações de sensibilização à população

- O SMV continuou as suas ações de informação/sensibilização da população já iniciadas nos anos anteriores, bem como, de formação/informação de profissionais ligados ao sector animal, tendo para o efeito efetuado estudos técnico-científicos, nomeadamente, nas seguintes ações:
 - Em parceria com o Departamento de Medicina Veterinária da Escola Universitária Vasco da Gama (EUVG) e com a Divisão de Jardins e Espaços Verdes da CMC, este SMV realizou um “Estudo epidemiológico relacionado com o grau de contaminação dos jardins e espaços públicos de Coimbra por parasitas com potencial zoonótico provenientes de dejectos caninos” (fevereiro, 2012);
 - Participação do SMV com a Faculdade de Medicina Veterinária de Lisboa e com o Instituto de Higiene e de Medicina Tropical de Lisboa num estudo técnico relacionado com “A avaliação do grau de incidência da parasitose canina *Dirofilariose*”, através da colheita de sangue em canídeos alojados no canil municipal de Coimbra e em canídeos de particulares, bem como, através da colheita e estudo dos respectivos insectos vectores;
 - No âmbito do protocolo celebrado entre o Município de Coimbra (CMC) e a Escola Superior Agrária de Coimbra (ESAC), designadamente, através da realização de estágios curriculares por alunos da ESAC e sob proposta e orientação da MVM, foi desenvolvido um trabalho técnico-científico intitulado “Proposta de manual de procedimentos para uma Unidade Produtiva Local (APL) a instalar no Mercado Municipal D. Pedro V”, com o objectivo de licenciamento no MMDPV numa APL destinada à promoção, valorização e divulgação da nossa gastronomia regional, fomento do turismo gastronómico e incremento da economia familiar e local, através da criação de microempresas de base local e familiar;
 - “Reforço no controlo de canídeos perigosos e potencialmente perigosos”, projecto iniciado em março de 2012 destinado à realização de vistorias semanais conjuntas entre o SMV e a PSP e GNR (em regime de alternância semanal) com o objectivo de avaliação e determinação de medidas correctivas às condições de detenção e alojamento desta tipologia de animais;
 - “Comemorações do Dia Mundial da Criança”, com a presença de crianças numa escola do ensino básico no canil municipal de Coimbra, apresentação às mesmas de palestras e dum filme intitulado, “Nós e os Animais”, bem como, de pintura de desenhos de animais nas paredes do CMROACC;
 - No âmbito do protocolo de colaboração celebrado entre o Município de Coimbra (CMC) e a Escola Universitária Vasco da Gama (EUVG), e sob prévia anuência da autoridade sanitária veterinária nacional competente (DGAV), no final do ano de 2012, colaborou-se com o Departamento de Medicina Veterinária da EUVG através da cedência de cadáveres de animais de companhia destinados exclusivamente a fins académicos e científicos;
 - Formação de 2 tratadores-apanhadores de animais (em contexto de trabalho) do Centro Intermunicipal de Satão, Penalva do Castelo e Aguiar da Beira, a solicitação do Exmo. Sr. Presidente da Câmara Municipal de Penalva do Castelo (agosto e Setembro, 2012);
 - O SMV foi ainda solicitado para a realização de várias visitas ao canil municipal de Coimbra por escolas do distrito de Coimbra, bem como, para a realização sobre o mesmo de várias reportagens para fins académicos, nomeadamente, por alunos da Escola Superior de Educação de Coimbra;
 - O SMV em 2012, participou ainda em várias sessões de informação e sensibilização em escolas do ensino básico e pré-escolar de Coimbra, nomeadamente, no Jardim de Infância de Almedina, entre outros.

Canil – Ano 2012

| Cães 2012 | ENT CANIL | | DOM | NAS CA | REC/CAP | | | SEQUESTRO | | Total entradas | REST | ADOP | MOR NAT | OCISÃO | | | FUGA | Total saídas | Vacina | Chip | Bol Sanit. | |
|--------------|------------|------------|-----------|----------|----------|------------|------------|-----------|----------|----------------|-----------|------------|-----------|------------|------------|-----------|----------|--------------|-------------|------------|------------|--|
| | PRO | APR | | | MUN | PORT | EQUIP | DOM | CANIL | | | | | DOENÇA | AGRESS | SOB | | | | | | |
| JAN | 18 | 20 | 1 | 2 | | 3 | 58 | | 1 | 102 | 7 | 14 | 3 | 31 | 13 | 5 | | 73 | 44 | 31 | 34 | |
| FEV | 5 | 13 | 1 | | | 7 | 51 | | 2 | 77 | 10 | 20 | 1 | 16 | 14 | | | 61 | 63 | 40 | 40 | |
| MAR | 13 | 19 | | | | 14 | 55 | | 1 | 101 | 11 | 22 | 3 | 59 | 23 | 4 | | 122 | 76 | 41 | 31 | |
| ABR | 15 | 23 | 3 | | | 6 | 34 | | 1 | 81 | 7 | 21 | 2 | 36 | 12 | | | 78 | 58 | 31 | 28 | |
| MAI | 12 | 45 | 2 | | | 12 | 38 | | | 109 | 2 | 17 | 10 | 49 | 13 | | | 91 | 116 | 46 | 45 | |
| JUN | 16 | 35 | 2 | | | 10 | 38 | | 1 | 101 | 4 | 18 | 8 | 68 | 12 | | | 110 | 484 | 116 | 104 | |
| JUL | 22 | 20 | 3 | 2 | | 7 | 55 | 1 | | 109 | 6 | 17 | 9 | 64 | 21 | 1 | | 118 | 676 | 122 | 122 | |
| AGO | 27 | 25 | 4 | | 2 | 12 | 45 | | 2 | 115 | 6 | 16 | 2 | 66 | 13 | 2 | | 105 | 72 | 16 | 9 | |
| SET | 28 | 25 | 1 | | | 9 | 30 | | | 93 | 1 | 20 | 4 | 56 | 14 | 4 | | 99 | 149 | 66 | 61 | |
| OUT | 29 | 28 | 4 | | 1 | 12 | 47 | | 1 | 121 | 5 | 11 | 6 | 72 | 10 | 5 | | 109 | 99 | 43 | 39 | |
| NOV | 17 | 16 | 3 | | 5 | 7 | 46 | | | 94 | 4 | 15 | 5 | 57 | 19 | 3 | | 103 | 65 | 34 | 33 | |
| DEZ | 15 | 7 | 2 | | | 10 | 33 | | | 67 | 2 | 5 | 3 | 36 | 10 | | | 56 | 47 | 23 | 21 | |
| TOTAL | 217 | 276 | 26 | 4 | 8 | 109 | 530 | | 9 | 1170 | 65 | 196 | 56 | 610 | 174 | 24 | 0 | 1125 | 1949 | 609 | 567 | |
| | 493 | | | | | 647 | | | | | | | | 808 | | | | | | | | |

| Cães 2012 | ENT CANIL | | DOM | NAS CA | REC/CAP | | | SEQUESTRO | | Total entradas | REST | ADOP | MOR NAT | OCISÃO | | | FUGA | Total saídas | Vacina | Chip | Bol Sanit. |
|--------------|-----------|------|-----|--------|---------|------|-------|-----------|-------|----------------|------|------|---------|--------|--------|-----|------|--------------|--------|------|------------|
| | PRO | APR | | | MUN | PORT | EQUIP | DOM | CANIL | | | | | DOENÇA | AGRESS | SOB | | | | | |
| Média Mensal | 18,1 | 23,0 | 2,4 | 2,0 | 2,7 | 9,1 | 44,2 | 1,0 | 1,3 | 97,5 | 5,4 | 16,3 | 4,7 | 50,8 | 14,5 | 3,4 | | 93,8 | 162,4 | 50,8 | 47,3 |
| % anual | 19% | 24% | 2% | 0% | 1% | 9% | 45% | 0% | 1% | 100% | 6% | 17% | 5% | 54% | 15% | 2% | 0% | 100% | | | |

Gatil - 2012

| Gatos 2012 | ENT CANIL | | DOMIC | NAS CA | REC/CAP | | | SEQUESTRO | | Total entradas | REST | ADOP | MOR NAT | OCISÃO | | | FUGA | Total saídas | | | |
|--------------|-----------|------------|----------|----------|-----------|-----------|------------|-----------|----------|----------------|----------|-----------|-----------|------------|-----------|-----------|----------|--------------|--|--|--|
| | PRO | APR | | | MUN | PORT | EQUIP | DOM | CANIL | | | | | DOENÇA | AGRESS | SOB | | | | | |
| JAN | 1 | 9 | | | | | 10 | | | 20 | 1 | | | 6 | 6 | | | 13 | | | |
| FEV | 1 | 7 | | | | | 23 | | | 31 | 4 | 2 | 2 | 10 | 8 | | 1 | 27 | | | |
| MAR | | 7 | | | 1 | 2 | 8 | | | 18 | | 4 | 2 | 13 | 2 | | 2 | 23 | | | |
| ABR | 9 | 13 | | | 2 | | 4 | | | 28 | | 7 | | 1 | 10 | | | 18 | | | |
| MAI | 4 | 39 | 3 | 3 | | 22 | 15 | | | 86 | | 12 | 9 | 32 | 12 | | | 65 | | | |
| JUN | 11 | 35 | | | 6 | | 11 | | | 63 | | 10 | 15 | 48 | 5 | | | 78 | | | |
| JUL | 4 | 36 | | | 6 | 2 | 9 | | | 57 | | 6 | 1 | 32 | 8 | | | 47 | | | |
| AGO | 8 | 28 | | | 1 | 10 | 42 | | | 89 | | 11 | 6 | 37 | 14 | 19 | 4 | 91 | | | |
| SET | 1 | 26 | | | 2 | | 5 | | | 34 | | 9 | 8 | 38 | 1 | | | 56 | | | |
| OUT | 3 | 25 | | | 1 | 9 | 19 | | | 57 | | 8 | 8 | 40 | | | 1 | 57 | | | |
| NOV | 8 | 27 | | | 3 | 7 | 9 | | | 54 | 4 | 6 | 3 | 20 | 9 | | 1 | 43 | | | |
| DEZ | 1 | 12 | | | | 7 | 2 | | | 22 | | 10 | 4 | 12 | 1 | | | 27 | | | |
| TOTAL | 51 | 264 | 3 | 3 | 22 | 59 | 157 | 0 | 0 | 559 | 9 | 85 | 58 | 289 | 76 | 19 | 9 | 545 | | | |
| | 315 | | | | | 238 | | | | | | | | 384 | | | | | | | |

| Gatos 2012 | ENT CANIL | | DOMIC | NAS CA | REC/CAP | | | SEQUESTRO | | Total entradas | REST | ADOP | MOR NAT | OCISÃO | | | FUGA | Total saídas |
|--------------|-----------|-----|-------|--------|---------|------|-------|-----------|-------|----------------|------|------|---------|--------|--------|-----|------|--------------|
| | PRO | APR | | | MUN | PORT | EQUIP | DOM | CANIL | | | | | DOENÇA | AGRESS | SOB | | |
| Média mensal | 5 | 22 | 3 | 3 | 3 | 8 | 13 | 0 | 0 | 47 | 3 | 8 | 6 | 24 | 7 | 19 | 2 | 45 |
| % anual | 9% | 47% | 1% | 1% | 4% | 11% | 28% | 0% | 0% | 100% | 2% | 16% | 11% | 53% | 14% | 3% | 2% | 100% |

Obras de remod. da Div. Man. Maq. e Viaturas

- Obras de requalificação e remodelação
 - Fornecimento e montagem de caixilharia de alumínio nos gabinetes do armazém do Algar, no valor de 1.821,66 €;
 - Fornecimento e montagem de portão de pesos para alargamento da entrada de viaturas pesadas, na serralharia mecânica, no valor de 3.367,25€;
 - Adjudicação do fornecimento e montagem de caixilharia de alumínio para os balneários, no valor de 2.104,10 €;
 - Elaboração e conclusão do estudo prévio.
- Eq. de apoio para oficinas, estação de serviço e serralharia mecânica
 - Adjudicação do fornecimento e montagem de elevador de tesoura para viaturas ligeiras, no valor de 4.384,95 €;
 - Fornecimento e montagem de compressor de parafuso na estação de serviço, no valor de 7.380,00 €;
 - Fornecimento de equipamento para apoio na desmontagem e montagem de rodas de viaturas, no valor de 747,53 €;
 - Fornecimento de multímetro digital, no valor de 270,60 €;
 - Fornecimento de quatro bombas manuais para óleos lubrificantes, no valor de 139,33 €.

Requalificação Cemitério Municipal Conchada

| Descrição da estatística e do Indicador de realização | 2011 | 2012 | Variação 12/11 | |
|--|------------------|------------------|----------------|------------------|
| | Quant./ Valor | Quant./ Valor | % | Quant./ Valor |
| Entradas de restos mortais | 339 | 348 | 2,7 | 9 |
| Covais temporários | 246 | 260 | 5,7 | 14 |
| Covais por 10 anos | 3 | 2 | -33,3 | -1 |
| Talhão dos Combatentes | 1 | 1 | 0,0 | 0 |
| Talhão dos Indigentes | 12 | 9 | -25,0 | -3 |
| Talhão dos Bombeiros | 0 | 0 | 0,0 | 0 |
| Não falecidos no Concelho | 0 | 0 | 0,0 | 0 |
| Inumações em jazigo particular | | | | |
| Cadáveres | 38 | 38 | 0,0 | 0 |
| Cinzas | 7 | 9 | 28,6 | 2 |
| Inumações jazigo municipal | | | | |
| Células do meio | 4 | 1 | -75,0 | -3 |
| Células cima/baixo | 19 | 23 | 21,1 | 4 |
| 1º e 2º piso | 2 | 0 | -100,0 | -2 |
| 3º piso | 1 | 0 | -100,0 | -1 |
| Cinzas | 0 | 1 | 100,0 | 1 |
| Inumações em Sepulturas Perpétuas | 0 | 2 | 100,0 | 2 |
| Inumação cinzas em ossário municipal | 6 | 2 | -66,7 | -4 |
| Peças provenientes dos Hospitais | 301 | 236 | -21,6 | -65 |
| Abortos | 148 | 107 | -27,7 | -41 |
| Membros | 153 | 129 | -15,7 | -24 |
| Exumações efetuadas | 126 | 155 | 23,0 | 29 |
| Não concretizadas | 43 | 52 | 20,9 | 9 |
| Para outros Cemitérios | 18 | 28 | 55,6 | 10 |
| Para Jazigos particulares | 14 | 13 | -7,1 | -1 |
| Para sepultura perpétua | 0 | 1 | 100,0 | 1 |

| Descrição da estatística e do Indicador de realização | 2011 | 2012 | Variação 12/11 | |
|---|------------------|------------------|----------------|------------------|
| | Quant./ Valor | Quant./ Valor | % | Quant./ Valor |
| Para Ossários Municipais | | | | |
| Para Células (do meio) | 17 | 24 | 41,2 | 7 |
| Para Células (do meio) urna dupla e depósito perpétuo | 4 | 1 | -75,0 | -3 |
| Para Células (do meio) urna dupla e depósito 50 anos | 5 | 6 | 20,0 | 1 |
| Para Células (de cima/baixo) | 15 | 13 | -13,3 | -2 |
| Para Células (de cima/baixo) urna dupla e depósito 50 anos | 4 | 7 | 75,0 | 3 |
| Para Células (de cima/baixo) urna dupla e depósito perpétuo | 1 | 0 | -100,0 | -1 |
| Para prateleiras e depósito 50 anos | 1 | 3 | 200,0 | 2 |
| Para Prateleiras urna dupla e depósito 50 anos | 3 | 6 | 100,0 | 3 |
| Para Prateleiras urna dupla e depósito perpétuo | 1 | 1 | 0,0 | 0 |
| Para Ossários dos combatentes | | | | |
| Trasladações | 55 | 40 | -27,3 | -15 |
| Cadáveres | | | | |
| Jazigo municipal para jazigo municipal | 4 | 3 | -25,0 | -1 |
| Jazigo municipal para jazigo particular | 0 | 0 | 0,0 | 0 |
| jazigo municipal para outro Cemitério | 4 | 0 | -100,0 | -4 |
| jazigo particular para jazigo municipal | 0 | 0 | 0,0 | 0 |
| jazigo particular para jazigo particular | 2 | 5 | 150,0 | 3 |
| jazigo particular para outro cemitério | 3 | 12 | 300,0 | 9 |
| Outro Cemitério para este cemitério (jaz.particular) | 0 | 0 | 0,0 | 0 |
| De prateleira 1º e 2º piso para células do meio | 1 | 0 | -100,0 | -1 |
| De prateleira 1º e 2º piso para células cima/baixo | 1 | 0 | -100,0 | -1 |
| De prateleira 3º piso para células do meio | 1 | 0 | -100,0 | -1 |
| De prateleira 3º piso para células cima/baixo | 0 | 0 | 0,0 | 0 |
| De células do meio para células do meio | 0 | 0 | 0,0 | 0 |
| De células do meio para células cima/baixo | 0 | 0 | 0,0 | 0 |
| De células de cima/baixo para células do meio | 0 | 0 | 0,0 | 0 |
| De células cima/baixo para células cima/baixo | 0 | 0 | 0,0 | 0 |
| Ossadas | | | | |
| De prateleira para células do meio | 2 | 0 | -100,0 | -2 |
| De prateleira para célula do meio (urna dupla) | 2 | 0 | -100,0 | -2 |
| De prateleira para células cima/baixo | 2 | 1 | -50,0 | -1 |
| De prateleira para célula cima/baixo (urna dupla) | 0 | 0 | 0,0 | 0 |
| De prateleira para jazigo particular | 0 | 0 | 0,0 | 0 |
| De prateleira para prateleira | 1 | 1 | 0,0 | 0 |
| De células do meio para células do meio | 4 | 5 | 25,0 | 1 |
| De células meio para células cima/baixo | 0 | 0 | 0,0 | 0 |
| De células meio para células cima/baixo (urna dupla) | 0 | 0 | 0,0 | 0 |
| De células cima/baixo para células do meio | 3 | 2 | -33,3 | -1 |
| De células cima/baixo para células cima/baixo | 5 | 0 | -100,0 | -5 |
| De células do meio para células do meio (urna dupla) | 0 | 0 | 0,0 | 0 |
| De outros Cemitérios para este (jazigo particular) | 0 | 2 | 100,0 | 2 |
| De outros Cemitérios para este (2ª ossada prateleira) | 0 | 0 | 0,0 | 0 |

| Descrição da estatística e do Indicador de realização | 2011 | 2012 | Variação 12/11 | |
|--|------------------|-------------------|----------------|------------------|
| | Quant./ Valor | Quant./ Valor | % | Quant./ Valor |
| Para outro Cemitério | 20 | 1 | -95,0 | -19 |
| De Jazigo particular para jazigo particular | 0 | 2 | 100,0 | 2 |
| De Jazigo particular para outro cemitério | 0 | 6 | 100,0 | 6 |
| Colocação de revestimentos | 155 | 121 | -21,9 | -34 |
| Recolocação de revestimentos | 56 | 67 | 19,6 | 11 |
| Colocação de epitáfios | 15 | 9 | -40,0 | -6 |
| Passagem de certidões | 20 | 5 | -75,0 | -15 |
| Averbamentos | 27 | 21 | -22,2 | -6 |
| Transmissões mortis causa - jazigos | 20 | 18 | -10,0 | -2 |
| Transmissões mortis causa - sepulturas perpétuas | 1 | 1 | 0,0 | 0 |
| transmissões acto entre vivos - jazigos | 0 | 1 | 100,0 | 1 |
| Nova residência | 2 | 1 | -50,0 | -1 |
| transmissões testamento pessoas diferentes | 0 | 0 | 0,0 | 0 |
| Concessão de terrenos | 3 | 0 | -100,0 | -3 |
| Sepulturas em cimento | 50 | 32 | -36,0 | -18 |
| Depósitos pelo período de 24 horas | 25 | 15 | -40,0 | -10 |
| Pedidos de restituição de revestimentos | 74 | 39 | -47,3 | -35 |
| Informações expedidas | 97 | 89 | -8,2 | -8 |
| Ofícios enviados | 503 | 446 | -11,3 | -57 |
| Requerimentos recebidos e informados | 758 | 792 | 4,5 | 34 |
| Guias de recebimento passadas | 775 | 821 | 5,9 | 46 |
| Valor total das guias de recebimento | 90.591,00 | 110.855,58 | 22,4 | 20.265 |
| Valor total cobrado por multibanco | 0,00 | 42.994,62 | 100,0 | 42.995 |
| Valor total cobrado pela tesouraria | 32.382,00 | 0,00 | -100,0 | -32.382 |

Crematório Municipal

- Elaboração do Relatório Preliminar e envio deste aos concorrentes.
- Aprovação do relatório final do júri do procedimento (deliberação n.º 4802 de 27.02.2012).
- Aprovação das propostas e retificação de adjudicação (deliberação n.º 5543 de 23.07.2012).
- Assinatura do contrato em 27.09.2012.
- Homologação do auto de consignação dos trabalhos em 13.11.2012.
- A concessionária está a elaborar o projeto de construção do complexo funerário, das infraestruturas e equipamentos que servem o complexo (via de acesso e estacionamento, drenagem de águas residuais e pluviais, abastecimento de água, infraestruturas elétricas e iluminação pública, de telecomunicações e gás).

Cemitério das Freguesias

- Construção de gavetões – Antanho
 - Recepção provisória – 27.07.2012

Gestão de resíduos não urbanos

- Limpeza de lixeiras e desmatações
 - Ao abrigo dos Contratos de Emprego-Inserção, durante o ano de 2012 foi assegurada a limpeza das seguintes lixeiras:

- ◆ Estrada da Serra da Rocha até à Rocha Nova; Estrada da Ponte da Portela até à Ponte Rainha Santa, Estrada de Eiras – alto da Estação Velha, Circular Externa, Zona Industrial da Pedrulha, Terreno anexo ao Cemitério Municipal da Conchada, Estrada do Bairro do Ingote – junto ao Instituto de Lordemão, Urbanização Quinta da Várzea, Estrada da Adémia até ao Fetal, Rua da Tojeira, Fornos junto à ponte da Portela, junto ao Campo de Brasfemes, Parque Industrial de Taveiro, Urbanização do Loreto, São Martinho de Árvore, Estrada da Quinta do Choupo, Vale dos Tovins e Vale de Canas.
- Desmatações
- Considerando a necessidade de proceder à desmatação de terrenos municipais recorreu-se a uma prestação de serviços de desmatação de terrenos municipais, a qual decorreu no período compreendido entre 01 de janeiro e 20 de abril de 2012.
 - Esta prestação de serviços de desmatação de terrenos municipais, compreendeu a utilização de roçadoras durante 2.008 horas, e permitiu a limpeza dos seguintes espaços:
 - ◆ Limpeza Urbana: Praceta Luís de Camões, Rua Azinhaga da Mãozinha, Urbanização Quinta de São Jerónimo, Rua Joaquim Ferreira Gomes, Rua António Gedeão, Rua Padre António Vieira, Rua Vicente Pindela, Rua Augusto Santos Silva, Ladeira do Chão do Bispo, Rua António Ferrer Correia, Urbanização da Boavista, IC3 desde a Boavista até à ponte da Portela, Pinhal de Marrocos e Circular Externa (sentido descendente e ascendente);
 - ◆ Limpeza de Terrenos Municipais: Mata da Rua Luís de Camões, terreno na Rua Azinhaga da Mãozinha, Mata da Avenida António Portugal, Mata da Rua Vicente Pindela, terreno anexo à EB 2,3 Eugénio de Castro e Pista de Pesca do Rio Mondego.
 - Realizou-se também inúmeras operações de limpeza/desmatação de espaços/terrenos públicos e limpeza urbana, as quais compreenderam os seguintes locais:
 - ◆ Ribeira de Coselhas, terreno anexo ao Horto Mondego, Avenida Elísio de Moura, Avenida Gouveia Monteiro, Colégio da Trindade, terreno anexo às bombas da GALP frente à Fucoli, Guarda Inglesa – junto ao centro comercial Fórum, Largo Mário Silva, Bairro do Ingote, Bairro da Rosa, Bairro António Sérgio, Urbanização Arco Pintado, Parque Industrial de Eiras, Urbanização Quinta do Cedro, Travessa da Mãozinha, Avenida Mário Silva, Rua dos Caniços – Ponte de Vilela, Rua Coronel Veiga Simão, Rua Almirante Gago Coutinho, Rua Verde Pinho, Travessa da Fonte do Castanheiro Largo da Cruz de Celas, Alameda Armando Gonçalves, Rua D. Manuel Bastos Pina, Rua Teófilo Braga, Rua José Pinto Loureiro, Ladeira do Cidral, Avenida Aeminium, Rua Padre Manuel da Nóbrega, Prace Padre José Anchieta, Rua Guerra Junqueiro, Rua Belissário Pimenta, Avenida da Guarda Inglesa, Avenida de Conímbriga, Campo de Futebol da Pedrulha, Avenida Mário Silva, Escadas do Penedo da Saudade, Urbanização da Quinta do Grijó, Urbanização Quinta da Várzea, Avenida Aristides Sousa Mendes, Rua de Baixo da Casa Branca, Avenida Inês de Castro, Coimbra Inovação Parque, Estrada dos Carvalhais, Rua Gruta da Moura, Urbanização Encosta do Sol, Quinta do Choupo, Urbanização do Gorgulão, Rua Cidade de Yaroslav, Rua Cidade de Salamanca, Vale dos Tovins, Vale de Canas, Rua das Barreiras, Estrada dos Campos do Bolão, Travessa do Loreto, Circular Externa, Estrada da Adémia para os Fornos, Ladeira do Vale do Inferno, Urbanização Quinta da Rosa, Quinta das Chãs, Parque Industrial de Taveiro, Urbanização Vale Verde, Bencanta junto ao rio Mondego, Pista de Pesca do Rio Mondego, Rua Pedro Monteiro, Rua Cabral Antunes, Rua Cidade de Cambridge, Rua Ribeiro Sanches, Rua Teófilo Braga e Parque arqueológico de São Martinho de Árvore.
- Gestão de resíduos de automóveis
- Encaminhamento dos resíduos produzidos pelas atividades, para tratamento adequado por operador licenciado, nomeadamente:
 - ◆ Mistura de resíduos provenientes do Separador de Hidrocarbonetos – 3,32 toneladas, o que corresponde a um valor de recolha e tratamento de 546,54 €.

Implementação de um Sistema de Gestão Ambiental

- Aquisição de serviços (monotorização e gestão resíduos)
- Encaminhamento dos resíduos produzidos pelas atividades, para tratamento adequado por operador licenciado, nomeadamente:
 - ◆ Resíduos hospitalares do SMV – 57,1 kg, a que corresponde um valor de recolha e tratamento de 491,47 €;
 - ◆ Subprodutos animais do SMV (cadáveres de animais de companhia) – 14.234 kg, a que corresponde um valor de recolha e tratamento de 10.003,18 €. Acrescidos de 1.430 kg cedidos à Escola Universitária Vasco da Gama, no âmbito de protocolo.

Lavagem e desinfeção de contentores

- Aquisição de serviços
- Foi aberto procedimento para aquisição de uma prestação de serviços de higienização de 1660 contentores de 800 litros de superfície para deposição de resíduos indiferenciados, que inclui lavagem, desencrustamento, desengorduramento, desinfeção e desodorização, interiores e exteriores, na área da margem direita do Rio Mondego do Município de Coimbra delimitada pelo Açude-ponte, Casa do Sal, Circular Interna, Largo dos Olivais, Rua Brigadeiro Correia Cardoso, Estrada de Vale de Canas, Carapinha e limites com os Municípios de Penacova, Mealhada, Cantanhede e Montemor-O-Velho.

Balancete das Grandes Opções do Plano de 2012

Unid.: euro

| Obj. | Prog. | Projeto | | Designação | Código Orçamental | Dotação | Cabimentado | Comprometido | Faturado anterior | Faturado do ano | Faturado total | Pago |
|-----------|------------|----------|------|--|-------------------|------------------|------------------|------------------|-------------------|------------------|------------------|------------------|
| | | Ano/N.º | Ação | | | | | | | | | |
| 01 | 006 | | | Infraestruturas Sanitárias e Higiene Pública | | 6.173.972 | 5.220.385 | 4.935.830 | 1.133.587 | 3.101.683 | 4.235.270 | 3.491.902 |
| 01 | 006 | 2001/27 | | Arranjo das instalações municipais do Algar | | 92.010 | 71.095 | 1.741 | 0 | 0 | 0 | 0 |
| 01 | 006 | 2001/27 | 2 | Obras de remodelação (portaria, armazém, etc.) | 0703 07010301 | 55.000 | 51.477 | 1.741 | 0 | 0 | 0 | 0 |
| 01 | 006 | 2001/27 | 3 | Mobiliário, maquinaria e equipamento | 0703 07011002 | 37.010 | 19.619 | 0 | 0 | 0 | 0 | 0 |
| 01 | 006 | 2002/106 | | Recolha e tratamento de resíduos sólidos (ERSUC) | | 4.585.611 | 4.497.042 | 4.496.401 | 1.047.616 | 2.824.732 | 3.872.348 | 3.184.866 |
| 01 | 006 | 2002/106 | 1 | Contratos Resíduos Sólidos Urbanos - Anos anteriores | 0703 02022501 | 371.833 | 370.778 | 370.137 | 370.137 | 0 | 370.137 | 370.137 |
| 01 | 006 | 2002/106 | 4 | Contratos Resíduos Sólidos Urbanos - 2010 | 0703 02022501 | 39.241 | 0 | 0 | 0 | 0 | 0 | 0 |
| 01 | 006 | 2002/106 | 5 | Participação no capital social da ERSUC | 0103 09070201 | 10 | 0 | 0 | 0 | 0 | 0 | 0 |
| 01 | 006 | 2002/106 | 6 | Contratos Resíduos Sólidos Urbanos - Tratamento | 0703 02022501 | 2.432.371 | 2.432.370 | 2.432.370 | 451.475 | 1.627.250 | 2.078.725 | 1.663.728 |
| 01 | 006 | 2002/106 | 7 | Contratos Resíduos Sólidos Urbanos - Recolha zona Norte | 0703 02022501 | 749.213 | 741.612 | 741.612 | 43.670 | 528.920 | 572.590 | 482.440 |
| 01 | 006 | 2002/106 | 8 | Contratos Resíduos Sólidos Urbanos - Limpeza Alta e Baixa | 0703 02022501 | 992.943 | 952.282 | 952.282 | 182.335 | 668.561 | 850.896 | 668.561 |
| 01 | 006 | 2002/108 | | Modernização da frota | | 203.827 | 129.264 | 46.079 | 12.172 | 29.676 | 41.848 | 41.463 |
| 01 | 006 | 2002/108 | 1 | Manutenção e renovação de material de transporte | 0703 07010601 | 108.041 | 104.412 | 33.527 | 11.038 | 22.489 | 33.527 | 33.527 |
| 01 | 006 | 2002/108 | 2 | Manutenção e renovação do equipamento básico | 0703 07011001 | 43.000 | 0 | 0 | 0 | 0 | 0 | 0 |
| 01 | 006 | 2002/108 | 3 | Sistema de controlo de viaturas | 0703 070108 | 25.010 | 0 | 0 | 0 | 0 | 0 | 0 |
| 01 | 006 | 2002/108 | 4 | Ferramentas e utensílios | 0703 020117 | 1.795 | 0 | 0 | 0 | 0 | 0 | 0 |
| 01 | 006 | 2002/108 | 5 | Trabalhos especializados em viaturas e máquinas | 0703 020220 | 12.981 | 12.552 | 12.552 | 1.134 | 7.187 | 8.321 | 7.936 |
| 01 | 006 | 2002/108 | 6 | Aquisição de novas viaturas | 0703 0701060299 | 13.000 | 12.300 | 0 | 0 | 0 | 0 | 0 |
| 01 | 006 | 2002/109 | | Equipamento de deposição de resíduos | | 283.722 | 232.359 | 144.153 | 52.779 | 90.568 | 143.347 | 100.958 |
| 01 | 006 | 2002/109 | 3 | Aq. sacos plásticos p/ depósito res. sól. urbanos | 0703 020121 | 93.452 | 82.382 | 82.382 | 29.987 | 51.589 | 81.576 | 50.387 |
| 01 | 006 | 2002/109 | 4 | Aquisição de Multibennes/Contentores Molok | 0703 07011001 | 18.318 | 4.428 | 4.428 | 4.428 | 0 | 4.428 | 4.428 |
| 01 | 006 | 2002/109 | 5 | Aquisição de equipamento | 0703 020121 | 80.952 | 80.175 | 55.191 | 18.364 | 36.827 | 55.191 | 46.143 |
| 01 | 006 | 2002/109 | 6 | Instalações pra contentores de 800 L | 0703 020121 | 31.000 | 21.094 | 2.152 | 0 | 2.152 | 2.152 | 0 |
| 01 | 006 | 2002/109 | 7 | Teste piloto p/ contentorização da Alta e Baixa | 0703 020121 | 60.000 | 44.280 | 0 | 0 | 0 | 0 | 0 |
| 01 | 006 | 2002/110 | | Operações desratização e desinfestação | 0703 02022599 | 43.230 | 37.691 | 37.691 | 4.502 | 27.810 | 32.312 | 30.061 |
| 01 | 006 | 2002/111 | | Instalações sanitárias públicas | | 5.020 | 0 | 0 | 0 | 0 | 0 | 0 |
| 01 | 006 | 2002/111 | 1 | Mobiliário, maquinaria e equipamento básico | 0703 07011002 | 10 | 0 | 0 | 0 | 0 | 0 | 0 |
| 01 | 006 | 2002/111 | 2 | Obras de modernização | 0703 07010203 | 5.000 | 0 | 0 | 0 | 0 | 0 | 0 |
| 01 | 006 | 2002/111 | 3 | Construção de instalações sanitárias públicas | 0703 07010413 | 10 | 0 | 0 | 0 | 0 | 0 | 0 |
| 01 | 006 | 2002/112 | | Serviço Médico - Veterinário | | 103.313 | 56.425 | 33.267 | 7.719 | 13.089 | 20.808 | 17.598 |
| 01 | 006 | 2002/112 | 1 | Obras de conservação e manutenção | 0703 07010301 | 5.010 | 0 | 0 | 0 | 0 | 0 | 0 |
| 01 | 006 | 2002/112 | 2 | Equipamento específico do SMV | 0703 07011002 | 11.777 | 8.630 | 1.776 | 160 | 1.616 | 1.776 | 1.776 |
| 01 | 006 | 2002/112 | 3 | Aquisição de medicamentos e alimentos para animais e outros | 0703 020121 | 2.195 | 0 | 0 | 0 | 0 | 0 | 0 |
| 01 | 006 | 2002/112 | 4 | Controlo de efetivos da população " Columba Livia " | 0703 02022599 | 10 | 0 | 0 | 0 | 0 | 0 | 0 |
| 01 | 006 | 2002/112 | 6 | Projeto e obras de amp., rem. e reest. do CMROACC - 2ª Fase | 0703 07010301 | 10 | 0 | 0 | 0 | 0 | 0 | 0 |
| 01 | 006 | 2002/112 | 7 | Campanhas de sensibilização | 0703 02022599 | 10 | 0 | 0 | 0 | 0 | 0 | 0 |
| 01 | 006 | 2002/112 | 8 | Controlo de efetivos da população "Columbia Livia" | 0703 07011002 | 10 | 0 | 0 | 0 | 0 | 0 | 0 |
| 01 | 006 | 2002/112 | 9 | Cirurgias e tratamentos ambulatoriais para animais do canil/gatil | 0703 02022599 | 10 | 0 | 0 | 0 | 0 | 0 | 0 |
| 01 | 006 | 2002/112 | 10 | Campanha de promoção do controlo da reprodução de animais de companhia | 0703 02022599 | 10 | 0 | 0 | 0 | 0 | 0 | 0 |
| 01 | 006 | 2002/112 | 11 | Ferramentas e utensílios do SMV | 0703 020117 | 5.506 | 5.425 | 3.716 | 1.799 | 1.883 | 3.682 | 1.916 |

Balancete das Grandes Opções do Plano de 2012

Unid.: euro

| Obj. | Prog. | Projeto | | Designação | Código Orçamental | Dotação | Cabimentado | Comprometido | Faturado anterior | Faturado do ano | Faturado total | Pago |
|------|-------|----------|------|--|-------------------|---------|-------------|--------------|-------------------|-----------------|----------------|--------|
| | | Ano/N.º | Ação | | | | | | | | | |
| 01 | 006 | 2002/112 | 13 | Protocolos com entidades externas | 0703 02022599 | 1.010 | 0 | 0 | 0 | 0 | 0 | 0 |
| 01 | 006 | 2002/112 | 14 | Protocolos com Instituições Sup. Universitárias de Ciências Veterinárias | 0703 02022599 | 18.000 | 12.300 | 12.300 | 0 | 160 | 160 | 0 |
| 01 | 006 | 2002/112 | 15 | Captura animais por empresas externas | 0703 02022599 | 17.000 | 12.300 | 0 | 0 | 0 | 0 | 0 |
| 01 | 006 | 2002/112 | 16 | Aquisição de rações e outros alimentos p/ animais | 0703 020121 | 5.799 | 4.616 | 4.616 | 2.099 | 2.272 | 4.370 | 3.835 |
| 01 | 006 | 2002/112 | 17 | Aquisição de medicamentos (méd. e profiláticos) p/ animais e outros consumíveis veterinários | 0703 020121 | 16.916 | 13.155 | 10.859 | 3.662 | 7.158 | 10.820 | 10.072 |
| 01 | 006 | 2002/112 | 18 | Equipamento p/ gestão, armazenagem e encaminhamento de cadáveres de animais de companhia e outros resíduos | 0703 07011002 | 10 | 0 | 0 | 0 | 0 | 0 | 0 |
| 01 | 006 | 2002/112 | 19 | Contentores p/ transporte de animais e de cadáveres de animais de companhia | 0703 07011002 | 10 | 0 | 0 | 0 | 0 | 0 | 0 |
| 01 | 006 | 2002/112 | 20 | Execução de parques s/ trela e de exercício canino | 0703 02022599 | 20.010 | 0 | 0 | 0 | 0 | 0 | 0 |
| 01 | 006 | 2002/112 | 21 | Abertura de furo de captação águas subterrâneas junto ao CMROACC | 0703 02022599 | 10 | 0 | 0 | 0 | 0 | 0 | 0 |
| 01 | 006 | 2002/113 | | Obras de remod. da Div.Man. Maq. e Viaturas | | 38.228 | 23.634 | 14.944 | 1.218 | 10.220 | 11.437 | 3.787 |
| 01 | 006 | 2002/113 | 1 | Obras de requalificação e remodelação | 0703 07010301 | 10.010 | 9.494 | 5.189 | 0 | 1.822 | 1.822 | 1.822 |
| 01 | 006 | 2002/113 | 2 | Eq. de apoio para Oficinas, Estação de Serviço e Serralharia Mecânica | 0703 07011002 | 28.218 | 14.140 | 9.755 | 1.218 | 8.398 | 9.616 | 1.965 |
| 01 | 006 | 2002/119 | | Construção da Praia Fluvial do Botão | | 40 | 0 | 0 | 0 | 0 | 0 | 0 |
| 01 | 006 | 2002/119 | 1 | Acessos - Troço B | 0102 07010413 | 10 | 0 | 0 | 0 | 0 | 0 | 0 |
| 01 | 006 | 2002/119 | 2 | Infraestruturas de apoio à praia | 0703 07010413 | 10 | 0 | 0 | 0 | 0 | 0 | 0 |
| 01 | 006 | 2002/119 | 3 | Equipamento | 0703 07011002 | 10 | 0 | 0 | 0 | 0 | 0 | 0 |
| 01 | 006 | 2002/119 | 4 | Acessos - troço A | 0102 07010413 | 10 | 0 | 0 | 0 | 0 | 0 | 0 |
| 01 | 006 | 2002/122 | | Requalificação Cemitério Municipal Conchada | | 1.040 | 0 | 0 | 0 | 0 | 0 | 0 |
| 01 | 006 | 2002/122 | 2 | Maquinaria e equipamento diverso | 0703 07011002 | 1.000 | 0 | 0 | 0 | 0 | 0 | 0 |
| 01 | 006 | 2002/122 | 3 | Conservação e restauro | 0703 07010412 | 10 | 0 | 0 | 0 | 0 | 0 | 0 |
| 01 | 006 | 2002/122 | 4 | Projeto e recuperação do Jazigo Municipal | 0704 07010412 | 10 | 0 | 0 | 0 | 0 | 0 | 0 |
| 01 | 006 | 2002/122 | 7 | Aquisição de forno incinerador | 0704 07010412 | 10 | 0 | 0 | 0 | 0 | 0 | 0 |
| 01 | 006 | 2002/122 | 9 | Sistema de identificação de jazigos por quiosque digital | 0703 070107 | 10 | 0 | 0 | 0 | 0 | 0 | 0 |
| 01 | 006 | 2002/316 | | Crematório Municipal | | 10 | 0 | 0 | 0 | 0 | 0 | 0 |
| 01 | 006 | 2002/316 | 1 | Projeto e construção | 0704 07010412 | 10 | 0 | 0 | 0 | 0 | 0 | 0 |
| 01 | 006 | 2003/156 | | Cemitérios das Freguesias | | 161.790 | 86.591 | 86.591 | 0 | 59.021 | 59.021 | 59.021 |
| 01 | 006 | 2003/156 | 1 | Ampliação do Cemitério de Eiras | 0102 07010412 | 2.000 | 0 | 0 | 0 | 0 | 0 | 0 |
| 01 | 006 | 2003/156 | 10 | Ampliação do Cemitério de Lamarosa | 0102 07010412 | 32.570 | 27.570 | 27.570 | 0 | 0 | 0 | 0 |
| 01 | 006 | 2003/156 | 11 | Outros cemitérios e ossários | 0102 07010412 | 10 | 0 | 0 | 0 | 0 | 0 | 0 |
| 01 | 006 | 2003/156 | 12 | Apoio às Juntas de Freguesia const./conserv. | 0102 0805010299 | 10 | 0 | 0 | 0 | 0 | 0 | 0 |
| 01 | 006 | 2003/156 | 14 | Ampliação do cemitério do Ameal - aq. terrenos ((def. proj. 01 002 2002/328) | 0102 070101 | 10 | 0 | 0 | 0 | 0 | 0 | 0 |
| 01 | 006 | 2003/156 | 15 | Ampliação do cemitério do Ameal | 0102 07010412 | 10 | 0 | 0 | 0 | 0 | 0 | 0 |
| 01 | 006 | 2003/156 | 16 | Cemitério Ceira - ampliação | 0102 07010412 | 50.000 | 0 | 0 | 0 | 0 | 0 | 0 |
| 01 | 006 | 2003/156 | 18 | Construção de ossários - Botão | 0102 07010412 | 10 | 0 | 0 | 0 | 0 | 0 | 0 |
| 01 | 006 | 2003/156 | 19 | Ampliação do cemitério Brasfemes - aq. terrenos (def. proj. 01 002 2002/328) | 0102 070101 | 10 | 0 | 0 | 0 | 0 | 0 | 0 |
| 01 | 006 | 2003/156 | 21 | Outros cemitérios e ossários - Apoios a investimentos das Juntas de Freguesia | 0102 0805010299 | 10 | 0 | 0 | 0 | 0 | 0 | 0 |
| 01 | 006 | 2003/156 | 22 | Ampliação do cemitério Torres do Mondego | 0102 07010412 | 2.000 | 0 | 0 | 0 | 0 | 0 | 0 |
| 01 | 006 | 2003/156 | 23 | Construção da Capela no cemitério de Souselas | 0102 07010412 | 10 | 0 | 0 | 0 | 0 | 0 | 0 |
| 01 | 006 | 2003/156 | 24 | Construção de ossários - Souselas | 0102 07010412 | 10 | 0 | 0 | 0 | 0 | 0 | 0 |
| 01 | 006 | 2003/156 | 25 | Ampliação do cemitério de Torre de Vilela e construção de ossários | 0102 07010412 | 10 | 0 | 0 | 0 | 0 | 0 | 0 |
| 01 | 006 | 2003/156 | 27 | Ampliação do cemitério de Arzila | 0102 07010412 | 10 | 0 | 0 | 0 | 0 | 0 | 0 |

Balancete das Grandes Opções do Plano de 2012

Unid.: euro

| Obj. | Prog. | Projeto | | Designação | Código Orçamental | Dotação | Cabimentado | Comprometido | Faturado anterior | Faturado do ano | Faturado total | Pago |
|------|-------|----------|------|--|-------------------|---------|-------------|--------------|-------------------|-----------------|----------------|--------|
| | | Ano/N.º | Ação | | | | | | | | | |
| 01 | 006 | 2003/156 | 28 | Cemitério de Lôgo de Deus - Construção | 0102 07010412 | 10 | 0 | 0 | 0 | 0 | 0 | 0 |
| 01 | 006 | 2003/156 | 29 | Ampliação do cemitério S. Martinho de Árvore - aq. terrenos (def. proj. 01 002 2002/328) | 0102 070101 | 10 | 0 | 0 | 0 | 0 | 0 | 0 |
| 01 | 006 | 2003/156 | 30 | Ampliação do cemitério S. Martinho de Árvore | 0102 07010412 | 10 | 0 | 0 | 0 | 0 | 0 | 0 |
| 01 | 006 | 2003/156 | 31 | Construção da Casa Mortuária de Almalaguês | 0102 07010412 | 10 | 0 | 0 | 0 | 0 | 0 | 0 |
| 01 | 006 | 2003/156 | 32 | Construção da Casa Mortuária na Freguesia de Torre de Vilela | 0102 07010412 | 10 | 0 | 0 | 0 | 0 | 0 | 0 |
| 01 | 006 | 2003/156 | 33 | Construção de gavetões - Antanhol | 0102 07010412 | 75.000 | 59.021 | 59.021 | 0 | 59.021 | 59.021 | 59.021 |
| 01 | 006 | 2003/156 | 34 | Cemitério de Lôgo de Deus - Construção | 0102 07010412 | 10 | 0 | 0 | 0 | 0 | 0 | 0 |
| 01 | 006 | 2003/156 | 35 | Ampliação de cemitério de Arzila | 0102 07010412 | 10 | 0 | 0 | 0 | 0 | 0 | 0 |
| 01 | 006 | 2003/156 | 36 | Ampliação de cemitério de Torre de Vilela | 0102 07010412 | 10 | 0 | 0 | 0 | 0 | 0 | 0 |
| 01 | 006 | 2003/156 | 37 | Arranjos exteriores na Capela de Anaguéis | 0102 07010412 | 10 | 0 | 0 | 0 | 0 | 0 | 0 |
| 01 | 006 | 2003/156 | 38 | Construção da Capela mortuária de S. Facundo | 0102 07010412 | 10 | 0 | 0 | 0 | 0 | 0 | 0 |
| 01 | 006 | 2003/156 | 39 | Construção de gavetões no cemitério de Assafarge | 0102 07010412 | 10 | 0 | 0 | 0 | 0 | 0 | 0 |
| 01 | 006 | 2006/12 | | Gestão de resíduos não urbanos | | 116.123 | 52.403 | 52.403 | 6.784 | 33.619 | 40.403 | 40.403 |
| 01 | 006 | 2006/12 | 1 | Aquisição de serviços técnicos e outros (inventariação) | 0703 02022599 | 10 | 0 | 0 | 0 | 0 | 0 | 0 |
| 01 | 006 | 2006/12 | 2 | Limpeza de lixeiras e desmatamentos | 0703 02022599 | 35.000 | 0 | 0 | 0 | 0 | 0 | 0 |
| 01 | 006 | 2006/12 | 4 | Desmatamentos | 0703 02022599 | 80.000 | 51.856 | 51.856 | 6.784 | 33.072 | 39.856 | 39.856 |
| 01 | 006 | 2006/12 | 5 | Gestão de resíduos de automóveis | 0703 02022599 | 1.103 | 547 | 547 | 0 | 547 | 547 | 547 |
| 01 | 006 | 2006/12 | 6 | Gestão de resíduos de construção e demolição | 0703 02022599 | 10 | 0 | 0 | 0 | 0 | 0 | 0 |
| 01 | 006 | 2006/13 | | Implementação de um Sistema de Gestão Ambiental | | 29.868 | 24.042 | 22.562 | 797 | 12.949 | 13.746 | 13.746 |
| 01 | 006 | 2006/13 | 1 | Aquisição de serviços (monotorização e gestão resíduos) | 0703 02022599 | 29.838 | 24.042 | 22.562 | 797 | 12.949 | 13.746 | 13.746 |
| 01 | 006 | 2006/13 | 2 | Aquisição de bens | 0703 020121 | 10 | 0 | 0 | 0 | 0 | 0 | 0 |
| 01 | 006 | 2006/13 | 4 | Aquisição de equipamentos (utilização energias renováveis) | 0703 07011002 | 10 | 0 | 0 | 0 | 0 | 0 | 0 |
| 01 | 006 | 2006/13 | 5 | Aquisição de equipamento | 0703 07011002 | 10 | 0 | 0 | 0 | 0 | 0 | 0 |
| 01 | 006 | 2008/68 | | Rede de ecocentros proximidade aos maiores produt. de resíduos | | 40 | 0 | 0 | 0 | 0 | 0 | 0 |
| 01 | 006 | 2008/68 | 1 | Construção | 0703 07010413 | 10 | 0 | 0 | 0 | 0 | 0 | 0 |
| 01 | 006 | 2008/68 | 2 | Aquisição de equipamento de deposição | 0703 07011001 | 10 | 0 | 0 | 0 | 0 | 0 | 0 |
| 01 | 006 | 2008/68 | 3 | Aquisição de equipamento de transporte | 0703 07010601 | 10 | 0 | 0 | 0 | 0 | 0 | 0 |
| 01 | 006 | 2008/68 | 4 | Aquisição de software e hardware | 0703 070107 | 10 | 0 | 0 | 0 | 0 | 0 | 0 |
| 01 | 006 | 2008/69 | | Recolha seletiva proximidade na Rede Escolar do Município | | 40 | 0 | 0 | 0 | 0 | 0 | 0 |
| 01 | 006 | 2008/69 | 1 | Aquisição de equipamento de deposição | 0703 07011001 | 10 | 0 | 0 | 0 | 0 | 0 | 0 |
| 01 | 006 | 2008/69 | 2 | Aquisição de equipamento de transporte | 0703 07010601 | 10 | 0 | 0 | 0 | 0 | 0 | 0 |
| 01 | 006 | 2008/69 | 3 | Elaboração de material de divulgação | 0703 020217 | 10 | 0 | 0 | 0 | 0 | 0 | 0 |
| 01 | 006 | 2008/69 | 4 | Estudo para otimização de circuitos | 0703 020214 | 10 | 0 | 0 | 0 | 0 | 0 | 0 |
| 01 | 006 | 2008/72 | | Reformulação da recolha resíduos Centro Histórico | | 20 | 0 | 0 | 0 | 0 | 0 | 0 |
| 01 | 006 | 2008/72 | 1 | Aquisição de equipamento de deposição | 0703 07011001 | 10 | 0 | 0 | 0 | 0 | 0 | 0 |
| 01 | 006 | 2008/72 | 2 | Aquisição de equipamento de transporte | 0703 07010601 | 10 | 0 | 0 | 0 | 0 | 0 | 0 |
| 01 | 006 | 2008/94 | | Reformulação do sistema de deposição de RSU executada pelos SUH | | 10 | 0 | 0 | 0 | 0 | 0 | 0 |
| 01 | 006 | 2008/94 | 1 | Investimentos | 0703 07010411 | 10 | 0 | 0 | 0 | 0 | 0 | 0 |
| 01 | 006 | 2008/125 | | Ecocentro | | 10 | 0 | 0 | 0 | 0 | 0 | 0 |
| 01 | 006 | 2008/125 | 1 | Acompanhamento | 0703 020214 | 10 | 0 | 0 | 0 | 0 | 0 | 0 |
| 01 | 006 | 2010/48 | | Lavagem e desinfeção de contentores | | 10.010 | 9.840 | 0 | 0 | 0 | 0 | 0 |
| 01 | 006 | 2010/48 | 1 | Aquisição serviços | 0703 020220 | 10.010 | 9.840 | 0 | 0 | 0 | 0 | 0 |
| 01 | 006 | 2011/47 | | Protocolos c/ Instituições Solidariedade Social | | 10 | 0 | 0 | 0 | 0 | 0 | 0 |
| 01 | 006 | 2011/48 | | Concessão do sistema de recolha de resíduos urbanos (6 circuitos de remoção noturna) | | 500.000 | 0 | 0 | 0 | 0 | 0 | 0 |

01 007 Programa de “Ambiente, Espaços Verdes e Jardins”

No âmbito do programa de “Ambiente, Espaços Verdes e Jardins”, foram desenvolvidas as seguintes atividades:

- Aprovada a Adenda ao Protocolo celebrado entre a CMC e o Ministério da Justiça/Direção Geral dos Serviços Prisionais, com vista ao recrutamento de 10 reclusos para a realização das seguintes tarefas: DPJ – corte de vegetação e limpeza; CMROACC – limpeza e manutenção das instalações; Cemitério Municipal – abertura de covas e exumações; Instalações do Algar – manutenção e pequenas reparações (Deliberação n.º 5037 de 16.04.2012).
- Acompanhamento da implementação do Projeto ECO-ESCOLAS 2011-2012, da ABAE, em 11 estabelecimentos de ensino do concelho de Coimbra, nomeadamente o Centro Educativo dos Olivais, o Colégio Bissaya Barreto, o Colégio da Imaculada Conceição de Cernache, o Colégio de São Teotónio, o Instituto de Almalaguês, a Escola Básica 2,3 de Taveiro – Agrupamento, a Escola Básica 2,3 Dra. Maria Alice Gouveia, a Escola Básica 2,3 Martim de Freitas, a Escola Básica 1 de Bairro Azul e jardim de infância de São Silvestre, a Escola Secundária Avelar Brotero, a Escola Superior de Tecnologias da Saúde de Coimbra, tendo sido obtidos 10 galardões.
- Colaboração com a instituição Saúde em Português, no âmbito da Campanha “Reciclar para Medicar”, que decorreu no período compreendido entre os dias 14 e 22 de abril de 2012. Para esse efeito foram colocados 45 contentores para acondicionamento de tampas de plástico em todos os edifícios municipais e sedes das Juntas de Freguesia, resultando na recolha de 81 kg de plásticos. Estes resíduos de plástico foram posteriormente trocados por medicamentos a fornecer a pessoas carenciadas em Portugal e na Comunidade dos Países de Língua Portuguesa.
- No âmbito das comemorações do Dia Mundial do Ambiente, no dia 5 de junho de 2012, alargou-se a abrangência da Campanha de Recolha de Óleos Alimentares (OAU) no concelho de Coimbra com a colocação adicional de 10 oleões, os quais foram aplicados nos seguintes locais:
 - Freguesia do Botão – junto aos ecopontos da localidade do Botão;
 - Freguesia de Brasfemes – junto ao edifício da Junta de Freguesia;
 - Freguesia de Souselas – Rua Vale de S. Pedro, junto ao edifício da Junta de Freguesia;
 - Freguesia de Assafarge – junto aos ecopontos da Rua da primavera;
 - Freguesia de Ribeira de Frades – Largo do Rossio;
 - Freguesia de São Paulo de Frades – Rua Ferreira de Castro, Bairro de Santa Apolónia, junto à delegação da Junta de Freguesia;
 - Freguesia de Lamasosa – junto aos contentores existentes na proximidade do edifício da Junta de Freguesia, na Rua do Lagar, localidade de Ardazubre;
 - Freguesia de Castelo Viegas – junto à paragem de autocarro na rotunda dos Pereiros;
 - Freguesia de São João do Campo – junto ao edifício da Junta de Freguesia;
 - Freguesia de São Bartolomeu – Largo das Ameias.
- Com esta aplicação, a recolha de OAU no concelho de Coimbra passou a contar com um total de 23 pontos de recolha.
- Colaboração nas celebrações do Dia Mundial do Ambiente, realizadas no Parque da Canção, junto à árvore da Juventude, no dia 5 de junho de 2012. Neste contexto, procedeu-se a montagem do símbolo da juventude recorrendo à utilização de flores, demonstração do processo de compostagem do Centro Municipal de Compostagem do Horto Municipal, realização de um percurso da natureza abrangendo os espaços verdes do Parque Verde do Mondego (margem direita e esquerda e do Parque Dr. Manuel Braga).
- À semelhança dos anos anteriores, em 2012 a ERSUC, S.A. disponibilizou novamente ao Município de Coimbra, a exposição itinerante “Casa do Ambiente”. Esta estrutura esteve aplicada na Praça Heróis do Ultramar na última quinzena do mês de outubro e teve como principal objetivo alertar a comunidade escolar, para a necessidade de aproveitar, reutilizar e reduzir a produção de resíduos urbanos, especialmente os recicláveis tais como cartão/papel, embalagens metálicas, de plástico e de vidro.
- Dinamização do Projeto “Limpar Portugal 2012”, em colaboração com a Escola Superior de Tecnologias da Saúde de Coimbra, no dia 24 de março de 2012. Para esse efeito, selecionou-se um local onde foram colocados diversos contentores e viaturas de recolha, permitindo, deste modo, criar condições para assegurar o acondicionamento seletivo das diferentes tipologias de resíduos resultantes das operações de limpeza de terrenos situados no concelho de Coimbra. Posteriormente foi ainda assegurado o encaminhamento dos resíduos recolhidos para destinos finais adequados, visando maximizar o seu potencial de valorização.
- Colaboração com o Pelouro de Intervenção Cívica e Ambiente da Direção – Geral da Associação Académica de Coimbra (AAC) no âmbito do projeto de sensibilização ambiental (“Semana do Ambiente”) a realizar no período compreendido entre os dias 4 e 8 de junho de 2012. A efetivação desta parceria compreendeu a organização conjunto de um evento de limpeza do Jardim do Penedo da Saudade, o qual contou com a presença de alguns voluntários (alunos do ensino superior), disponibilizando-se o fornecimento de ferramentas para recolher e acondicionar os resíduos e assegurado a posterior recolha e encaminhamento final adequado.
- No âmbito do Plano de Ação Municipal de Resíduos Sólidos Urbanos, as principais ações desenvolvidas foram:
 - Recolha seletiva de papel nos serviços municipais;
 - Recolha seletiva porta-a-porta no Centro Histórico e Avenida Calouste Gulbenkian;
 - Dinamização do Centro de Compostagem Municipal de Resíduos Verdes;
 - Recolha seletiva de óleos alimentares usados no concelho de Coimbra.
- A 11.10.2012 realizou-se a 1ª reunião da Comissão de Acompanhamento Ambiental da Unidade de Tratamento Mecânico e Biológico da ERSUC em Coimbra, que contou com representantes das seguintes entidades: Município de Coimbra, ERSUC, Junta de Freguesia de

Vil de Matos, Município de Cantanhede, Município de Condeixa-a-Nova, Município de Góis, Município da Lousã, Município de Penacova, Município de Penela, Instituto Politécnico de Coimbra e QUERCUS.

- Na sequência da Recuperação do Parque de Santa Cruz, tem-se procedido ao corte da vegetação existente de modo a criar visibilidade entre as várias zonas do Jardim, dando uma maior perceção de segurança. Foram ainda desenvolvidos procedimentos de aquisição e de planeamento para recuperação dos desenhos, em plantas, da espécie buxo sempervirens, existentes na entrada do Parque de Santa Cruz. Prevê-se que estes trabalhos sejam concluídos no primeiro semestre de 2013.
- Ainda durante o ano de 2012 desenvolveu-se trabalhos, dos quais se destacam:
 - Requalificação do separador central da Avenida Calouste de Gulbenkian, tendo ficado concluído em janeiro de 2013;
 - Plantação de espécies vegetais e colocação do sistema de rega, no âmbito da requalificação da Praça de Cabo Verde;
 - Recuperação da totalidade do sistema de rega do Parque Linear do Vale das Flores;
 - Início da substituição dos choupos da ribeira de Santa Apolónia;
- No que respeita aos parques infantis, desenvolveu-se procedimentos de aquisição visando: (1) a instalação de novos parques infantis em Cernache, Souselas, Escola Primária da Póvoa do Pinheiro e Escola Primária da Cidreira; (2) recuperação dos parques infantis do Casa do Sal e da Quinta D. João.
- Colaboração no âmbito do Projeto Planalto do Ingote, visando a manutenção dos espaços verdes.

Prot. com Instituições Solidariedade Social (serviços prisionais, outros)

- Dando continuidade à integração de cidadãos portadores de deficiência, manteve-se os protocolos celebrados com o Núcleo Regional do Norte – APPC (deliberações n.º 3040/2000 de 17/04 e n.º 5248/2004 de 28/09) e com a APPACDM (deliberação n.º 2781/2003 de 14/07).
- Aprovada a Adenda ao Protocolo celebrado entre a CMC e o Ministério da Justiça/Direção Geral dos Serviços Prisionais, com vista ao recrutamento de 10 reclusos para a realização das seguintes tarefas: DPJ – corte de vegetação e limpeza; CMROACC – limpeza e manutenção das instalações; Cemitério Municipal – abertura de covas e exumações; Instalações do Algar – manutenção e pequenas reparações (Deliberação n.º 5037/2012 de 16.04.2012).

Construção/manutenção outros espaços verdes

- Contratação de firmas especializadas
 - Trabalhos de manutenção da Quinta da Romeira, Quinta da Maia e Jardim de Montes Claros.
 - Limpeza e manutenção dos Lago da Polis, Parque da Cidade, Jardim da Manga e Jardim dos Arcos.
- Sistemas de rega
 - Adquirido material para pequenas reparações nos sistemas de rega.

Parques Infantis

- Apoio à Juntas para construção de parques e arranjos exteriores
 - Almalaguês: Corte de relva, arbustos e limpeza dos espaços ajardinados na Capela N. Sra. da Alegria;
 - Antanol: Corte de relva nos triângulos que dão acesso ao aeródromo Bissaya Barreto e transporte de plantas. Limpeza, preparação do terreno e sementeira de relva no Centro Social da Nossa Sra. Alegria; limpeza, plantação de plantas da época e colocação de casca de pinheiro no Largo da Igreja de Antanol e cedência de arbustos para colocar nas floreiras no largo da Igreja;
 - Assafarge: Corte de relva, arbustos e limpeza dos espaços ajardinados na Palheira; corte de buxo no cemitério de Assafarge; corte de relva nos espaços envolventes ao Parque Infantil da Quinta do Limoeiro;
 - Brasfemes: Corte de arbustos e limpeza dos espaços ajardinados na Freguesia e limpeza, poda de arbustos, corte de relva e poda do chorão no jardim de infância de Brasfemes;
 - Cernache: Corte de relva, arbustos e limpeza dos espaços ajardinados do aeródromo Bissaya Barreto; limpeza, preparação do terreno e plantação de arbustos no espaço da feira em Cernache e transporte de plantas;
 - Eiras: Limpeza, corte de relva e sebes com plantação de arbustos na margem da Ribeira de Santa Apolónia; limpeza e plantação de arbustos na Associação de Moradores do Loreto;
 - Ribeira de Frades: Transporte de plantas;
 - Santa Clara: Manutenção do triângulo junto ao Hotel D. Luís e limpeza e desmatação dos espaços envolventes ao parque Infantil da Urbanização do Alto da Guarda Inglesa;
 - Santa Cruz: Limpeza e desmatação das zonas envolventes à Santa Casa da Misericórdia na Conchada;
 - São Paulo de Frades: Limpeza, corte de relva e sebes com plantação de arbustos na margem da Ribeira de Santa Apolonia;
 - São Martinho do Bispo: Corte de relva na rotunda da Escola Inês de Castro; limpeza dos canteiros nos espaços exteriores ao Parque Infantil da Urbanização de São Bento; poda e plantação de arbustos e colocação de uma vedação na Escola EB1 de Espírito Santo das Touregas;
 - Santo António dos Olivais: Manutenção do espaço ajardinado na Quinta da Mainça; manutenção do espaço ajardinado na Praça dos Açores; manutenção dos espaços verdes no jardim de infância dos Olivais; construção do jardim com aplicação de sistema de

- rega, plantação de arbustos e sementeira de relva na Praça de Cabo Verde; plantação de arbustos na antiga escola do Luzeiro; limpeza e preparação do terreno para a instalação de uma horta pedagógica na Escola EB1 da Quinta das Flores;
- Souselas: Manutenção dos espaços ajardinado na Biblioteca; transporte de tuias aos cemitérios de Souselas e da Marmeleira; limpeza, preparação do terreno e plantação de uma sebe de arbustos no jardim de infância de Souselas;
 - Taveiro: Limpeza, corte de relva, poda de arbustos e colocação de casca de pinheiro na Escola EB1 de Taveiro;
 - Torre de Vilela: Corte de relvas, poda de arbustos, plantação de plantas da época e colocação de casca de pinheiro nas rotundas de Vilela e encosta do IC2; transporte de plantas;
 - Torres Mondego: Preparação e plantação de arbustos na Praia Fluvial das Carvalhosas; poda das sebes de buxo no Cemitério;
 - Trouxemil: Corte de relva na rotunda do brasão; preparação e plantação de arbustos no parque de Merendas; limpeza, plantação de arbustos e colocação de casca de pinheiro nos canteiros no Largo de Trouxemil; limpeza, preparação do terreno, plantação de arbustos e colocação de casca de pinheiro nos canteiros à entrada do Cemitério.
- Aq. montagem e adapt.
- “Parque Infantil da Solum – Execução de vedação e trabalhos complementares”
 - ◆ Elaboração do projeto de arquitetura e de arranjos exteriores.
 - ◆ Em 20.02.2012 foi elaborada proposta para a abertura de procedimento de Ajuste Direto, aprovação do Convite e Caderno de encargos, preço base do concurso de 14.300,00€ (s/IVA), prazo de execução de 30 dias, lista de empresas a convidar e Júri do procedimento.

Património Arbóreo

- No decorrer do ano de 2012, realizaram-se diversas intervenções com vista à manutenção do arvoredo de cidade, nomeadamente:
- Podas
 - Limpeza de rebentação ao nível do tronco e pernadas
 - Abates
 - Plantação de novas árvores
 - Intervenções fitossanitárias
 - Operações correntes de manutenção (rega, fertilização, limpeza de caldeiras, verificação de tutores e cintas, etc.)
 - Arranque de cepos
 - Envasamentos
 - Adjudicação
- Total de árvores intervencionadas: 2395
- Total de árvores abatidas: 382
- Abate de árvores na Ribeira de Sta. Apolónia
 - Remoção de Taxus da separadora da Av. Calouste Gulbenkian
- Total de árvores plantadas: 198
- Substituição de árvores na Av. Afonso Henriques
 - Separadora da Av. Calouste Gulbenkian
 - Comemoração do Dia da Árvore
 - Praça de Cabo Verde
 - Jardim da Casa do Sal
 - Juntas de Freguesia do Ameal, São Martinho de Árvore, Antuzede, Taveiro e Assafarge
 - Escolas do 1º Ciclo
- Contratação de serviços especializados
- Abate de 23 plátanos de grande porte na Av. Emídio Navarro
 - Tratamento fitossanitário de palmeiras
 - Aluguer de plataforma de 21 metros para apoio à poda e abate de árvores de grande porte
- Aquisição de árvores e outros
- Foram comprometidos 7.712,25 €.

Horto Municipal

- O Horto Municipal teve a seguinte produção:
- Flores: 42 967
- Arbustos: 5 262
- Plantas de Interior = 463
- Vasos e outro material acessório
 - Procedeu-se à compra de vasos.
- Aquisição de flores, arbustos, sementes e outro material
 - Procedeu-se à aquisição de sementes, flores e arbustos.

Substratos, Fertilizantes e Fitofármacos

- Procedeu-se à aquisição de turfa para envasamento, herbicida e produtos fitofármacos para tratamento de palmeiras.

Ferramentas, Máquinas e Viaturas

- Equipamento básico
 - Aquisição de material para pequenas reparações e máquinas de jardinagem.

Rede de Monitorização da Qualidade do Ar

- RMQ do ar e protocolo c/ a CCDR-C
 - Celebrou-se em 2004, com a CCDR-C e com o Instituto Geofísico da Universidade de Coimbra, o Protocolo de Colaboração para a Exploração da Estação de Monitorização da Qualidade do Ar em funcionamento no Instituto Geofísico da Universidade de Coimbra e, em 2005, com a CCDR-C o Protocolo de Colaboração na Instalação e Exploração da Estação de Monitorização da Qualidade do Ar na Av. Fernão de Magalhães.

Plano de Ação Municipal sobre Resíduos Sólidos Urbanos e Resíduos Urbanos Biodegradáveis

- Elab. do manual de boas práticas, campanhas de sensibiliz. e educ. ambiental outros serviços
 - Entrega do documento " Plano Municipal de Resíduos Sólidos Urbanos do Município de Coimbra para o período 2010 – 2016", pela empresa adjudicatária em março de 2012.
- Aquisição de oleões para a recolha de óleos alimentares – prod. Biodisel
 - No dia 5 de junho de 2009 foi iniciada a Campanha de Recolha de Óleos Alimentares Usados (OAU) no concelho de Coimbra com a disponibilização de 11 contentores para acondicionamento desta tipologia de resíduos. Com o intuito de otimizar a recolha destes resíduos, em 2011 foram adquiridos 10 oleões adicionais, os quais foram aplicados na via pública no dia 5 de junho de 2012, no âmbito das comemorações do Dia Mundial do Ambiente. Adicionalmente a Junta de Freguesia de Arzila adquiriu e aplicou também 2 contentores para OAU durante o ano de 2012.
 - Deste modo, o concelho de Coimbra tem um total de 23 pontos de recolha de OAU à disposição dos municípios e desde o início da recolha desta tipologia de resíduos foram recolhidas e tratadas as seguintes quantidades:

| Freguesia | 2009 | 2010 | 2011 | 2012 | Total |
|-------------------|------|------|------|------|-------|
| Antuzede | 128 | 710 | 100 | 360 | 1298 |
| Assafarge (1) | 444 | 1800 | 400 | 0 | 2644 |
| Assafarge (2) | 0 | 0 | 0 | 0 | 0 |
| Arzila (1) | 0 | 0 | 0 | 10 | 10 |
| Arzila (2) | 0 | 0 | 0 | 60 | 60 |
| Brasfemes | 0 | 0 | 0 | 45 | 45 |
| Botão | 0 | 0 | 0 | 0 | 0 |
| Castelo Viegas | 0 | 0 | 0 | 0 | 0 |
| Ceira | 102 | 435 | 340 | 365 | 1242 |
| Eiras | 48 | 765 | 80 | 0 | 893 |
| Lamarosa | 0 | 0 | 0 | 0 | 0 |
| Ribeira de Frades | 0 | 0 | 0 | 5 | 5 |
| Sta Clara | 0 | 715 | 570 | 680 | 1965 |
| Sto A. Olivais | 1549 | 2695 | 2305 | 1470 | 8019 |
| S. Bartolomeu | 0 | 0 | 0 | 0 | 0 |
| S. J. Campo | 0 | 0 | 0 | 0 | 0 |

| Freguesia | 2009 | 2010 | 2011 | 2012 | Total |
|-----------------|-------------|--------------|-------------|-------------|--------------|
| S. M. Bispo | 7 | 1047 | 200 | 260 | 1514 |
| S. M. Árvore | 307 | 335 | 120 | 0 | 762 |
| S. P. Frades | 0 | 0 | 0 | 0 | 0 |
| Souselas | 0 | 0 | 0 | 130 | 130 |
| Taveiro | 0 | 1023 | 570 | 400 | 1993 |
| Torres Mondego | 182 | 430 | 480 | 120 | 1212 |
| Torre de Vilela | 0 | 430 | 50 | 320 | 800 |
| Total | 2767 | 10385 | 5215 | 4225 | 22592 |

- Importa referir que se tem vindo a verificar um decréscimo na quantidade de OAU recolhidos apesar de terem aumentado os pontos de recolha destes resíduos. Essa situação prende-se essencialmente com o facto dos OAU serem alvos de furtos frequentes, bem como de misturas com outros componentes que inviabilizam o seu tratamento futuro.
 - Os OAU acondicionados nos locais supra mencionados são periodicamente recolhidos e transformados por uma Instituição Particular de Solidariedade Social, ao abrigo de um protocolo celebrado com o Município de Coimbra, sendo posteriormente entregue à CMC óleo tratado que é aproveitado para produção de biodiesel, o qual é utilizado em algumas viaturas da frota automóvel.
- Protocolo com NRC-APPC (recolha seletiva)
- Dando continuidade à integração de cidadãos portadores de deficiência, manteve-se o protocolo celebrado com o Núcleo Regional do Norte – APPC para a recolha seletiva na Baixa (deliberação n.º 6469 de 09.05.2005).
- Protocolo com QUERCUS (Associação Nacional de Conservação da Natureza)
- Em 28.05.2005, foi celebrado entre o Município de Coimbra e a QUERCUS – Associação Nacional de Conservação da Natureza, um protocolo “tendo em vista estreitar os laços de colaboração no sentido de promover a gestão sustentável de resíduos, dando particular ênfase à política de redução, reutilização e reciclagem de resíduos” (deliberação n.º 6471 de 09.05.2005).
 - No âmbito deste protocolo, foi criada a Comissão de Acompanhamento Ambiental da Unidade de Tratamento Mecânico e Biológico da ERSUC em Coimbra, tendo-se realizado a 1ª reunião desta comissão a 11.10.2012, que contou com representantes das seguintes entidades: Município de Coimbra, ERSUC, Junta de Freguesia de Vil de Matos, Município de Cantanhede, Município de Condeixa-a-Nova, Município de Góis, Município da Lousã, Município de Penacova, Município de Penela, Instituto Politécnico de Coimbra e QUERCUS.
- Protocolo com GEOTA (Grupo de Estudos de Ordenamento do Território e Ambiente)
- A 28.10.2009 foi celebrado o protocolo entre o Município de Coimbra e o GEOTA – Grupo de Estudos de Ordenamento do Território e Ambiente, com vista à concretização do projeto denominado por “O Meu Eco-Sistema”, o qual assenta numa plataforma de interface Web onde serão disponibilizados dados e funcionalidade de foro ambiental (deliberação n.º 7981/2009, de 29.06.2009 e deliberação n.º 3126 de 13.06.2011).
 - Nos termos do previsto na cláusula segunda do referido protocolo, a Câmara Municipal de Coimbra atribuirá ao GEOTA um montante de € 100,00 (cem euros), para o projeto “O Meu Eco-Sistema”, que será disponibilizado anualmente em quantia única, durante a vigência do protocolo”.

Projeto Eco Escolas ABAE/CMC

- Durante o ano letivo de 2011/2012 estiveram inscritos no Programa Eco-Escolas 11 estabelecimentos de ensino do concelho de Coimbra, nomeadamente o Centro Educativo dos Olivais, o Colégio Bissaya Barreto, o Colégio da Imaculada Conceição de Cernache, o Colégio de São Teotónio, o Instituto de Almalaguês, a Escola Básica 2,3 de Taveiro – Agrupamento, a Escola Básica 2,3 Dra. Maria Alice Gouveia, a Escola Básica 2,3 Martim de Freitas, a Escola Básica 1 de Bairro Azul e jardim de infância de São Silvestre, a Escola Secundária Avelar Brotero, a Escola Superior de Tecnologias da Saúde de Coimbra. Dos 11 estabelecimentos de ensino a concurso, foram obtidos 10 galardões, o que releva uma adesão muito positiva ao projeto em questão.
- De entre as tarefas executadas no âmbito deste projeto, destacam-se:
- Reuniões com os Coordenadores do Projeto Eco-Escolas dos Estabelecimentos de Ensino Participantes;
 - Auxílio aos estabelecimentos de ensino na preparação dos Planos de Ação e na concretização dos Objetivos e Metas definidos (fornecimento de equipamento, recolhas de resíduos, formação/sensibilização, apoio em transporte).
- O apoio financeiro consistiu em contribuir com 70 € por cada escola inscrita (verba destinada a comparticipar em algumas despesas inerentes à implementação do programa e à atribuição do galardão).

Estatísticas:

| Descrição da estatística e do indicador de realização | 2012 | | 2011 | | Variação 12/11 | |
|---|-------|------------------|-------|------------------|----------------|------------------|
| | Unid. | Quant./ Valor | Unid. | Quant./ Valor | % | Quant./ Valor |
| Área de manutenção | m2 | 645000 | m2 | 640128 | 0,761 | 4872 |
| Árvores | nº | | nº | | | |
| Plantadas | | 198 | | 315 | -37,1 | -117 |
| Intervencionadas | | 2395 | | 2783 | -13,9 | -388 |
| Abatidas | | 382 | | 1628 | -76,5 | -1246 |
| Produção do Horto | nº | | nº | | | |
| Flores | | 42967 | | 48319 | -11,1 | -5352 |
| Arbustos | | 5262 | | 2994 | 75,75 | 2268 |
| Plantas de interior | | 463 | | 339 | 36,58 | 124 |

Balancete das Grandes Opções do Plano de 2012

Unid.: euro

| Obj. | Prog. | Projeto | | Designação | Código Orçamental | Dotação | Cabimentado | Comprometido | Faturado anterior | Faturado do ano | Faturado total | Pago |
|-----------|------------|----------|------|---|----------------------|------------------|----------------|----------------|----------------------|--------------------|-------------------|----------------|
| | | Ano/N.º | Ação | | | | | | | | | |
| 01 | 007 | | | Ambiente, espaços Verdes e Jardins | | 1.153.769 | 763.968 | 372.610 | 14.497 | 299.515 | 314.012 | 293.413 |
| 01 | 007 | 2002/116 | | Prot. c/ Instituições Solid. Social (serviços prisionais, outros) | 0703 040701 | 190.000 | 162.149 | 162.149 | 4.850 | 142.469 | 147.319 | 147.319 |
| 01 | 007 | 2002/123 | | Construção/manut. outros espaços verdes | | 480.034 | 247.826 | 48.985 | 886 | 37.181 | 38.067 | 35.127 |
| 01 | 007 | 2002/123 | 1 | Projetos e construção de espaços verdes | 0703 07030305 | 230.000 | 0 | 0 | 0 | 0 | 0 | 0 |
| 01 | 007 | 2002/123 | 2 | Conserv. de elementos escultóricos e outras obras de arte | 0703 02020399 | 10 | 0 | 0 | 0 | 0 | 0 | 0 |
| 01 | 007 | 2002/123 | 3 | Iluminação Pública de Jardins Históricos | 0704 07010203 | 10 | 0 | 0 | 0 | 0 | 0 | 0 |
| 01 | 007 | 2002/123 | 4 | Mob. urbano diverso, floreiras, etc. | 0703 07011002 | 10 | 0 | 0 | 0 | 0 | 0 | 0 |
| 01 | 007 | 2002/123 | 7 | Contratação de firmas especializadas | 0703 02022599 | 190.886 | 189.174 | 35.117 | 886 | 23.313 | 24.198 | 21.259 |
| 01 | 007 | 2002/123 | 8 | Sistemas de rega | 0703 020121 | 59.118 | 58.652 | 13.869 | 0 | 13.869 | 13.869 | 13.869 |
| 01 | 007 | 2002/124 | | Parques Infantis | | 136.833 | 124.744 | 13.687 | 0 | 11.983 | 11.983 | 11.983 |
| 01 | 007 | 2002/124 | 1 | Aq., montagem e adaptação | 0703 07010406 | 90.000 | 88.161 | 1.704 | 0 | 0 | 0 | 0 |
| 01 | 007 | 2002/124 | 4 | Reparação e substituição de equipamentos | 0703 07030305 | 36.813 | 36.583 | 11.983 | 0 | 11.983 | 11.983 | 11.983 |
| 01 | 007 | 2002/124 | 6 | Manutenção técnica de jardins infantis | 0703 02022599 | 10 | 0 | 0 | 0 | 0 | 0 | 0 |
| 01 | 007 | 2002/124 | 7 | Apoio à Juntas para construção de parques e arranjos exteriores | 0703 0805010299 | 10.010 | 0 | 0 | 0 | 0 | 0 | 0 |
| 01 | 007 | 2002/125 | | Património arbóreo | | 152.745 | 87.257 | 34.907 | 581 | 19.509 | 20.090 | 20.090 |
| 01 | 007 | 2002/125 | 1 | Aquisição de equipamento e acessórios | 0703 070111 | 1.092 | 1.078 | 1.078 | 581 | 232 | 813 | 813 |
| 01 | 007 | 2002/125 | 2 | Contratação de serviços especializados | 0703 020220 | 123.000 | 78.466 | 26.117 | 0 | 19.277 | 19.277 | 19.277 |
| 01 | 007 | 2002/125 | 3 | Aquisição de árvores e outros | 0703 020121 | 28.653 | 7.712 | 7.712 | 0 | 0 | 0 | 0 |
| 01 | 007 | 2002/126 | | Horto Municipal | | 33.462 | 27.545 | 14.823 | 2.518 | 7.350 | 9.868 | 6.069 |
| 01 | 007 | 2002/126 | 1 | Instalações | 0703 07010301 | 10.010 | 9.963 | 0 | 0 | 0 | 0 | 0 |
| 01 | 007 | 2002/126 | 2 | Vasos e outro material acessório | 0703 020117 | 5.010 | 4.620 | 3.261 | 0 | 3.261 | 3.261 | 1.225 |
| 01 | 007 | 2002/126 | 4 | Aquisição de arbustos, flores sementes e outro material | 0703 020121 | 18.442 | 12.962 | 11.562 | 2.518 | 4.089 | 6.607 | 4.844 |
| 01 | 007 | 2002/128 | | Substratos, fertilizantes e fitofármacos | 0703 020121 | 15.883 | 14.046 | 8.428 | 583 | 3.012 | 3.595 | 1.771 |
| 01 | 007 | 2002/129 | | Ferramentas, máquinas e viaturas | | 19.610 | 15.658 | 15.658 | 0 | 15.658 | 15.658 | 3.841 |

Balancete das Grandes Opções do Plano de 2012

Unid.: euro

| Obj. | Prog. | Projeto | | Designação | Código Orçamental | | Dotação | Cabimentado | Comprometido | Faturado anterior | Faturado do ano | Faturado total | Pago |
|------|-------|----------|------|--|-------------------|----------|---------|-------------|--------------|-------------------|-----------------|----------------|--------|
| | | Ano/N.º | Ação | | | | | | | | | | |
| 01 | 007 | 2002/129 | 1 | Ferramentas jard. e material sinal. e segurança | 0703 | 070111 | 10 | 0 | 0 | 0 | 0 | 0 | 0 |
| 01 | 007 | 2002/129 | 2 | Equipamento básico | 0703 | 07011002 | 19.600 | 15.658 | 15.658 | 0 | 15.658 | 15.658 | 3.841 |
| 01 | 007 | 2003/154 | | Mata do Choupal / Protocolo ICN | | | 10 | 0 | 0 | 0 | 0 | 0 | 0 |
| 01 | 007 | 2003/154 | 1 | Estudos, proj. e aq. serviços (acompanhamento) | 0703 | 020214 | 10 | 0 | 0 | 0 | 0 | 0 | 0 |
| 01 | 007 | 2003/166 | | Rede de Monitoriz. da Qualidade do Ar | | | 2.010 | 0 | 0 | 0 | 0 | 0 | 0 |
| 01 | 007 | 2003/166 | 1 | RMQ do ar e protocolo c/ a CCDD-C | 0703 | 02022599 | 2.000 | 0 | 0 | 0 | 0 | 0 | 0 |
| 01 | 007 | 2003/166 | 6 | Campanha de avaliação da QA do Concelho | 0703 | 02022599 | 10 | 0 | 0 | 0 | 0 | 0 | 0 |
| 01 | 007 | 2004/17 | | Plano de Recuperação e Valorização de Jardins Históricos | | | 15.020 | 0 | 0 | 0 | 0 | 0 | 0 |
| 01 | 007 | 2004/17 | 1 | Penedo da Saudade | 0703 | 07030305 | 15.010 | 0 | 0 | 0 | 0 | 0 | 0 |
| 01 | 007 | 2004/17 | 5 | Parque Manuel Braga | 0703 | 07030305 | 10 | 0 | 0 | 0 | 0 | 0 | 0 |
| 01 | 007 | 2005/71 | | Plano de Ação Municipal sobre Resíduos Sólidos Urbanos e Resíduos Urbanos Biodegradáveis | | | 93.502 | 82.793 | 72.793 | 4.859 | 62.354 | 67.213 | 67.213 |
| 01 | 007 | 2005/71 | 1 | Elab. do manual de boas práticas, campanhas de sensibiliz. e educ. ambiental e outros serviços | 0703 | 02022599 | 11.612 | 10.877 | 10.877 | 0 | 10.877 | 10.877 | 10.877 |
| 01 | 007 | 2005/71 | 3 | Aquisição de máquinas e outro equip. Centro de Compostagem (Horto Municipal) | 0703 | 07011002 | 10 | 0 | 0 | 0 | 0 | 0 | 0 |
| 01 | 007 | 2005/71 | 5 | Aquisição de oleões para a recolha de óleos alimentares - produção de Biodiesel | 0703 | 07011001 | 15.000 | 14.243 | 4.244 | 0 | 4.244 | 4.244 | 4.244 |
| 01 | 007 | 2005/71 | 11 | Protocolo com NRC-APPC (recolha seletiva) | 0703 | 040701 | 49.690 | 48.690 | 48.690 | 3.609 | 39.701 | 43.310 | 43.310 |
| 01 | 007 | 2005/71 | 14 | Campanhas sens. sobre compostagem resid. verdes | 0703 | 02022599 | 10 | 0 | 0 | 0 | 0 | 0 | 0 |
| 01 | 007 | 2005/71 | 15 | Protocolo com QUERCUS (Associação Nacional de conservação da Natureza) | 0703 | 020214 | 3.750 | 3.750 | 3.750 | 1.250 | 2.500 | 3.750 | 3.750 |
| 01 | 007 | 2005/71 | 16 | Protocolo com GEOTA (Grupo de Estudos de Ordenamento do Território e Ambiente) | 0703 | 020214 | 310 | 300 | 300 | 0 | 100 | 100 | 100 |
| 01 | 007 | 2005/71 | 17 | Campanhas sensibilização "Coimbra a reciclar" | 0703 | 02022599 | 5.010 | 4.059 | 4.059 | 0 | 4.059 | 4.059 | 4.059 |
| 01 | 007 | 2005/71 | 18 | "Limpar Coimbra" | 0703 | 02022599 | 10 | 0 | 0 | 0 | 0 | 0 | 0 |
| 01 | 007 | 2005/71 | 19 | Apoio a entidades | 0703 | 040701 | 2.000 | 0 | 0 | 0 | 0 | 0 | 0 |
| 01 | 007 | 2005/71 | 20 | Serviços de publicidade | 0703 | 020217 | 3.600 | 873 | 873 | 0 | 873 | 873 | 873 |
| 01 | 007 | 2005/71 | 21 | Prémios | 0703 | 020115 | 2.500 | 0 | 0 | 0 | 0 | 0 | 0 |
| 01 | 007 | 2005/91 | | Projeto Eco Escolas ABAE/CMC | | | 4.400 | 1.950 | 1.180 | 220 | 0 | 220 | 0 |
| 01 | 007 | 2005/91 | 1 | Transferências | 0703 | 040701 | 2.230 | 990 | 220 | 220 | 0 | 220 | 0 |
| 01 | 007 | 2005/91 | 2 | Eco XXI | 0703 | 040701 | 2.170 | 960 | 960 | 0 | 0 | 0 | 0 |
| 01 | 007 | 2005/97 | | Projeto Link - Protocolo Assoc. Port. Jardins e Sítios Históricos | | | 10.020 | 0 | 0 | 0 | 0 | 0 | 0 |
| 01 | 007 | 2005/97 | 1 | Protocolo/ aquisição de serviços (estudos) | 0102 | 020214 | 10 | 0 | 0 | 0 | 0 | 0 | 0 |
| 01 | 007 | 2005/97 | 2 | Sinalização | 0102 | 02022599 | 10 | 0 | 0 | 0 | 0 | 0 | 0 |
| 01 | 007 | 2005/97 | 3 | Construção ligação R. Alegria/Jardim Botânico - projeto | 0703 | 020121 | 10.000 | 0 | 0 | 0 | 0 | 0 | 0 |
| 01 | 007 | 2008/67 | | Auditoria energética aos edifícios municipais | | | 20 | 0 | 0 | 0 | 0 | 0 | 0 |
| 01 | 007 | 2008/67 | 1 | Estudos e divulgação | 0703 | 020214 | 10 | 0 | 0 | 0 | 0 | 0 | 0 |
| 01 | 007 | 2008/67 | 2 | Aquisição de bens | 0703 | 020121 | 10 | 0 | 0 | 0 | 0 | 0 | 0 |
| 01 | 007 | 2008/70 | | Requalificação das ribeiras de Coseilhas e Vale Meão | | | 50 | 0 | 0 | 0 | 0 | 0 | 0 |
| 01 | 007 | 2008/70 | 1 | Estudos | 0703 | 020214 | 10 | 0 | 0 | 0 | 0 | 0 | 0 |
| 01 | 007 | 2008/70 | 2 | Limpeza e desobstrução das linhas de água | 0703 | 02022599 | 10 | 0 | 0 | 0 | 0 | 0 | 0 |
| 01 | 007 | 2008/70 | 3 | Recuperação da fauna e da flora | 0703 | 02022599 | 10 | 0 | 0 | 0 | 0 | 0 | 0 |
| 01 | 007 | 2008/70 | 4 | Execução de obras nas infraestruturas hidráulicas | 0703 | 07010413 | 10 | 0 | 0 | 0 | 0 | 0 | 0 |
| 01 | 007 | 2008/70 | 5 | Campanhas de divulgação e sensibilização | 0703 | 020217 | 10 | 0 | 0 | 0 | 0 | 0 | 0 |

Balancete das Grandes Opções do Plano de 2012

Unid.: euro

| Obj. | Prog. | Projeto | | Designação | Código Orçamental | Dotação | Cabimentado | Comprometido | Faturado anterior | Faturado do ano | Faturado total | Pago |
|------|-------|---------|------|---|-------------------|---------|-------------|--------------|-------------------|-----------------|----------------|------|
| | | Ano/N.º | Ação | | | | | | | | | |
| 01 | 007 | 2008/71 | | Elaboração do cadastro arbóreo e avaliação fitossanitária | | 30 | 0 | 0 | 0 | 0 | 0 | 0 |
| 01 | 007 | 2008/71 | 1 | Levantamento do património arbóreo | 0703 02022599 | 10 | 0 | 0 | 0 | 0 | 0 | 0 |
| 01 | 007 | 2008/71 | 2 | Desenvolvimento de ferramenta de gestão informática | 0703 02022599 | 10 | 0 | 0 | 0 | 0 | 0 | 0 |
| 01 | 007 | 2008/71 | 3 | Aquisição de equipamento | 0703 07011002 | 10 | 0 | 0 | 0 | 0 | 0 | 0 |
| 01 | 007 | 2009/45 | | Requalificação de espaços públicos | | 30 | 0 | 0 | 0 | 0 | 0 | 0 |
| 01 | 007 | 2009/45 | 1 | Obras de conservação e reparação | 0704 07030301 | 10 | 0 | 0 | 0 | 0 | 0 | 0 |
| 01 | 007 | 2009/45 | 2 | Conservação e reparação - Aq. serviços | 0704 02020301 | 10 | 0 | 0 | 0 | 0 | 0 | 0 |
| 01 | 007 | 2009/45 | 3 | Conservação e reparação - Aq. de bens | 0704 020121 | 10 | 0 | 0 | 0 | 0 | 0 | 0 |
| 01 | 007 | 2009/55 | | Mondegário - Int. QREN | | 20 | 0 | 0 | 0 | 0 | 0 | 0 |
| 01 | 007 | 2009/55 | 1 | Aquisição de terreno (def. no 01 002 2002/328) | 0701 070101 | 10 | 0 | 0 | 0 | 0 | 0 | 0 |
| 01 | 007 | 2009/55 | 2 | Projeto e construção | 0704 07010201 | 10 | 0 | 0 | 0 | 0 | 0 | 0 |
| 01 | 007 | 2010/50 | | Plano Municipal para as Alterações Climáticas | | 20 | 0 | 0 | 0 | 0 | 0 | 0 |
| 01 | 007 | 2010/50 | 1 | Elaboração | 0703 020214 | 10 | 0 | 0 | 0 | 0 | 0 | 0 |
| 01 | 007 | 2010/50 | 2 | Divulgação | 0703 02022599 | 10 | 0 | 0 | 0 | 0 | 0 | 0 |
| 01 | 007 | 2011/50 | | Separadores e rotundas | | 20 | 0 | 0 | 0 | 0 | 0 | 0 |
| 01 | 007 | 2011/50 | 1 | Ajardinamento de separadores e rotundas | 0703 07030305 | 10 | 0 | 0 | 0 | 0 | 0 | 0 |
| 01 | 007 | 2011/50 | 2 | Construção de herdica | 0703 07010413 | 10 | 0 | 0 | 0 | 0 | 0 | 0 |
| 01 | 007 | 2011/51 | | Requalificação do Jardim da Sereia | | 50 | 0 | 0 | 0 | 0 | 0 | 0 |
| 01 | 007 | 2011/51 | 1 | Recuperação da calçada | 0703 07030305 | 10 | 0 | 0 | 0 | 0 | 0 | 0 |
| 01 | 007 | 2011/51 | 2 | Recuperação do lago | 0703 07030305 | 10 | 0 | 0 | 0 | 0 | 0 | 0 |
| 01 | 007 | 2011/51 | 3 | Recuperação património arquitetónico | 0703 07030305 | 10 | 0 | 0 | 0 | 0 | 0 | 0 |
| 01 | 007 | 2011/51 | 4 | Construção parque infantil | 0703 07010406 | 10 | 0 | 0 | 0 | 0 | 0 | 0 |
| 01 | 007 | 2011/51 | 5 | Outros | 0703 07030305 | 10 | 0 | 0 | 0 | 0 | 0 | 0 |

01 008 Programa Polis

No âmbito do programa "Polis", foram desenvolvidas as seguintes atividades:

Margem esquerda do Parque Verde do Mondego - 4ª e 5.ª fases

- Piscina Descoberta – construção
 - "Construção da Piscina Descoberta, Equipamento de Apoio e 4ª Fase do Parque Verde do Mondego, na Zona de Intervenção do Programa POLIS em Coimbra"
 - ◆ Vistoria técnica para efeito de liberação de caução em 03.10.2012.
 - ◆ Aguarda-se conclusão dos trabalhos de reparação.
 - "Piscina Descoberta - Parque Verde do Mondego – Execução de pavimento em betão poroso"
 - ◆ Obra em período de garantia.
 - "Piscina Descoberta – Parque Verde do Mondego – Execução de vedação exterior"
 - ◆ Aprovação da Revisão de Preços Definitiva no valor de 346,84€ e da Conta Final da empreitada no valor de 14.993,25€, despacho de 29.02.2012.
 - ◆ Obra em período de garantia.
 - "Piscina Descoberta do Parque Verde do Mondego – Execução de Vedação Exterior – Trabalhos Complementares"
 - ◆ Aprovação da Revisão de Preços Definitiva no valor de 0,00€ e da Conta Final da empreitada no valor de 8.267,66€ em 15.06.2012.
 - ◆ Elaboração do relatório final de obra, no portal <http://www.base.gov.pt>, em 19.06.2012.
 - ◆ Obra em período de garantia.

Balancete das Grandes Opções do Plano de 2012

Unid.: euro

| Obj. | Prog. | Projeto | | Designação | Código Orçamental | Dotação | Cabimentado | Comprometido | Faturado anterior | Faturado do ano | Faturado total | Pago |
|------|-------|----------|------|--|-------------------|----------------|---------------|--------------|-------------------|-----------------|----------------|--------------|
| | | Ano/N.º | Ação | | | | | | | | | |
| 01 | 008 | | | Programa Polis | | 139.206 | 56.073 | 3.315 | 2.968 | 347 | 3.315 | 3.315 |
| 01 | 008 | 2002/52 | | Parque Verde do Mondego | | 100.030 | 42.726 | 0 | 0 | 0 | 0 | 0 |
| 01 | 008 | 2002/52 | 1 | Plano de pormenor do Parque Verde (Garantias) | 0702 020214 | 10 | 0 | 0 | 0 | 0 | 0 | 0 |
| 01 | 008 | 2002/52 | 3 | Manutenção - Espaços verdes | 0703 02022599 | 10 | 0 | 0 | 0 | 0 | 0 | 0 |
| 01 | 008 | 2002/52 | 4 | Manutenção - Infraestruturas | 0704 02022599 | 10 | 0 | 0 | 0 | 0 | 0 | 0 |
| 01 | 008 | 2002/52 | 6 | Manutenção e conservação da Ponte Pedro e Inês | 0704 07010307 | 100.000 | 42.726 | 0 | 0 | 0 | 0 | 0 |
| 01 | 008 | 2002/313 | | Eixo Portag./Conv.S.Francisco - pl. de porm.e proj. - acomp. | | 10 | 0 | 0 | 0 | 0 | 0 | 0 |
| 01 | 008 | 2002/313 | 1 | Plano de Pormenor (Garantias) | 0701 020214 | 10 | 0 | 0 | 0 | 0 | 0 | 0 |
| 01 | 008 | 2002/318 | | Intervenções diversas | | 15.000 | 0 | 0 | 0 | 0 | 0 | 0 |
| 01 | 008 | 2002/318 | 1 | Construção/conservação | 0704 07010307 | 15.000 | 0 | 0 | 0 | 0 | 0 | 0 |
| 01 | 008 | 2008/115 | | Teleférico do Botânico | | 20 | 0 | 0 | 0 | 0 | 0 | 0 |
| 01 | 008 | 2008/115 | 1 | Planeamento/Projeto | 0701 07010413 | 10 | 0 | 0 | 0 | 0 | 0 | 0 |
| 01 | 008 | 2008/115 | 2 | Obra | 0704 07010413 | 10 | 0 | 0 | 0 | 0 | 0 | 0 |
| 01 | 008 | 2008/117 | | Requalificação do Parque Manuel Braga | | 20 | 0 | 0 | 0 | 0 | 0 | 0 |
| 01 | 008 | 2008/117 | 1 | Projeto | 0703 07030305 | 10 | 0 | 0 | 0 | 0 | 0 | 0 |
| 01 | 008 | 2008/117 | 2 | Obra | 0704 07030305 | 10 | 0 | 0 | 0 | 0 | 0 | 0 |
| 01 | 008 | 2008/118 | | Linha de Elétrico Turístico | | 10 | 0 | 0 | 0 | 0 | 0 | 0 |

Balancete das Grandes Opções do Plano de 2012

Unid.: euro

| Obj. | Prog. | Projeto | | Designação | Código Orçamental | | Dotação | Cabimentado | Comprometido | Faturado anterior | Faturado do ano | Faturado total | Pago |
|------|-------|----------|------|---|-------------------|----------|---------|-------------|--------------|-------------------|-----------------|----------------|-------|
| | | Ano/N.º | Ação | | | | | | | | | | |
| 01 | 008 | 2008/118 | 2 | Estudos/Obra | 0704 | 07010413 | 10 | 0 | 0 | 0 | 0 | 0 | 0 |
| 01 | 008 | 2008/120 | | Margem Esquerda do Parque Verde do Mondego | | | 10 | 0 | 0 | 0 | 0 | 0 | 0 |
| 01 | 008 | 2008/120 | 2 | Trabalhos de construção na zona da BP (Protocolo de 14.04.2005) | 0704 | 07010413 | 10 | 0 | 0 | 0 | 0 | 0 | 0 |
| 01 | 008 | 2008/122 | | Margem Esquerda do Parque Verde do Mondego - 4ª e 5ª fases | | | 24.106 | 13.347 | 3.315 | 2.968 | 347 | 3.315 | 3.315 |
| 01 | 008 | 2008/122 | 1 | Projeto (Assistência técnica) | 0704 | 020214 | 2.000 | 0 | 0 | 0 | 0 | 0 | 0 |
| 01 | 008 | 2008/122 | 3 | Piscina Descoberta - construção | 0704 | 07010302 | 10.086 | 3.315 | 3.315 | 2.968 | 347 | 3.315 | 3.315 |
| 01 | 008 | 2008/122 | 4 | Arranjos exteriores e solários | 0704 | 07010413 | 12.010 | 10.032 | 0 | 0 | 0 | 0 | 0 |
| 01 | 008 | 2008/122 | 5 | Construção do restaurante Parque Verde/margem esquerda | 0704 | 07010413 | 10 | 0 | 0 | 0 | 0 | 0 | 0 |

01 009 Programa de “Organização e Modernização Administrativa”

No âmbito do programa de “Organização e Modernização Administrativa”, foram desenvolvidas as seguintes atividades:

Obras nos Edifícios da Câmara Municipal

– Pelo Departamento de Obras e Infraestruturas

- Remodelação e ampliação de gabinetes nos Paços do Concelho
 - ◆ Revisão de preços definitiva/Conta Final aprovada por despacho de 27.04.2012.
 - ◆ Homologação do auto de vistoria para o efeito de liberação da caução, por despacho de 19.12.2012.
 - ◆ Empreitada executada.
- Remodelação de Gabinetes no edifícios dos Paços do Concelho
 - ◆ Homologação de auto de receção provisória, por despacho de 04.04.2012.
 - ◆ Revisão de preços definitiva e conta final aprovada por despacho de 02.07.2012.
 - ◆ Empreitada executada.
- “Edifício dos Paços do Concelho – Remodelação da Sala de Atendimento, do Átrio Principal e manutenções diversas”
 - ◆ Elaboração do projeto de arquitetura e especialidades.
 - ◆ Aprovação da abertura de procedimento de ajuste direto, convite, caderno de encargos, preço base do concurso (93.994,00€ (s/IVA)), prazo de execução (45 dias) e júri do procedimento, em 20.04.2012.
 - ◆ Adjudicação da obra pelo valor de 77.040,25€ (s/IVA) e com um prazo de execução de 45 dias, em 08.06.2012, por despacho.
 - ◆ Celebração do contrato, em 26.07.2012.
 - ◆ Auto de Consignação de trabalhos em 16.08.2012.
 - ◆ Aprovação de prorrogação graciosa do prazo de execução da obra em 12 dias.
 - ◆ Auto de receção provisória em 24.10.2012.
- “Casa Municipal da Cultura – Remodelação de Instalações Sanitárias”
 - ◆ Aprovação em 20.03.2012 da abertura de procedimento de ajuste direto, convite, caderno de encargos, preço base do concurso (44.400,00 €), prazo de execução (45 dias) e júri do procedimento.
 - ◆ Publicação do procedimento na plataforma Vortal.Gov em 29.03.2012.
 - ◆ Adjudicação em 23.05.2012 pelo valor de 39.754,67 € e com um prazo de execução de 45 dias.
 - ◆ Celebração do contrato, em 19.07.2012.
 - ◆ Auto de consignação de trabalhos em 24.07.2012.
 - ◆ Auto de receção provisória em 21.09.2012.
 - ◆ Aprovação do auto de receção provisória em 08.10.2012.
 - ◆ Aguarda-se a publicação dos índices de custos de mão-de-obra, materiais e equipamentos, para a elaboração a revisão de preços definitiva e conta final da obra.
- Construção do Refeitório da EB1 Souselas - Projeto das instalações de AVAC – No âmbito da Construção do Refeitório da EB1 de Souselas, elaborou-se o projeto da especialidade de AVAC – aquecimento ventilação e ar condicionado, incluindo a respetiva memória descritiva, condições técnicas, peças desenhadas, medições e estimativa orçamental. Os trabalhos foram estimados no valor de 6.868,50 €.
- Balneários dos Serviços de Higiene do Algar – Rede de gás natural – No âmbito de um pedido de remodelação das instalações de águas quentes sanitárias, dos Balneários dos Serviços de Higiene do Algar, acompanhamento de um procedimento de empreitada, para execução de uma rede de gás natural. Os trabalhos foram adjudicados no valor de 536,82 €.
- Casa Municipal da Proteção Civil – Remodelação das instalações de AQS – Face ao levantamento pormenorizado das instalações que tinha realizado, com vista a remodelação das instalações de AQS por administração direta, efetuou - se a consulta de mercado para a aquisição dos materiais e equipamentos necessários, tendo sido adjudicada a aquisição pelo valor de 27.571,60 €.
- Edifício dos Paços do Município – Bastidor de Informática – Climatização – Face a uma possível avaria dos atuais equipamentos de ar condicionado, motivada pelo desgaste normal do elevado número de horas de funcionamento, que poderá representar a perda de dados informáticos da CMC, a impossibilidade de operações “on-line” entre serviços e a “Web”, o corte de comunicações informáticas, pagamentos, entre outras mais operações, desenvolveu-se um procedimento para o fornecimento de duas unidades de expansão direta. Os trabalhos foram estimados em 4.285,00 €.
- Edifício dos Paços do Município – Sistema VRV – Controlador Horário – Decorrente de uma auditoria energética ao edifício dos Paços do Município, no sentido de caracterizar os principais sectores de consumo de energia e identificar oportunidades de racionalização de consumos, tendo em vista a possível redução da fatura energética, desenvolveu-se um procedimento para o fornecimento de um controlador horário centralizado, que permite uma poupança energética anual de 40898 kWh, ou seja, uma

poupança anual de 3.195,30 €. Os trabalhos foram adjudicados pelo valor de 1.611,30 €, sendo este investimento recuperado ao fim de 6 meses.

- Complexo de Piscinas Luís Lopes da Conceição – Furo de captação de água – Foi elaborado um estudo de viabilidade técnica e económica para a execução de um furo de captação de água, para abastecimento do Complexo de Piscinas Luís Lopes da Conceição, que permite uma poupança anual de água, de 10137 m³, ou seja, uma poupança anual de 26.116,70 €. Os trabalhos foram estimados pelo valor de 15.680,00€ (+IVA), sendo este investimento recuperado ao fim de 8 meses. Os trabalhos da 1.ª Fase, relativos ao licenciamento e prospeção, foram adjudicados pelo valor de 7.007,00 €.
- Canil/Gatil Municipal – Instalação de unidades de ar condicionado - De acordo com o solicitado pelo Serviço Médico Veterinário, elaborou-se o projeto de climatização para dois gabinetes técnicos. Os trabalhos foram estimados no valor de 1.550,00 €. Mercado Municipal D. Pedro V – Escadas Rolantes – Sistema “Stand By” – Foi elaborado um estudo de viabilidade técnica e económica para a instalação de variadores de frequência nas escadas rolantes do edifício do Mercado Municipal D. Pedro V, que permite uma poupança anual de energia elétrica de 43151 kWh, ou seja, uma poupança anual de 4.086,00 €. Os trabalhos foram estimados pelo valor de 10.000,00 €, sendo este investimento recuperado ao fim de 2,5 anos.
- Estádio Municipal Sérgio Conceição – Sistema AQS – Apoio solar térmico – Foi elaborado um estudo de viabilidade técnica e económica para a instalação de um sistema solar térmico, para produção de água quente sanitária para os balneários do Estádio Municipal Sérgio Conceição, que permite uma poupança anual energética de 28 garrafas de gás propano, ou seja, uma poupança anual de 2.800,00 €. Os trabalhos foram estimados pelo valor de 16.960,00 €, sendo este investimento recuperado ao fim de 6 anos.
- Edifício Cerca de São Bernardo – Rede de cablagem estruturada - projeto de infraestruturas de redes de cablagem estruturada, com um custo estimado de 17.247,89 €.

Reajustamento do Parque Informático

– Sistemas de Suporte

- Aumento da capacidade de armazenamento de dados - Atualização do sistema de armazenamento do Município de Coimbra (Storage Fujitsu DX80 Eternus);
- Estudo e proposta de reformulação da solução de armazenamento de dados, de acordo com os projetos e necessidades futuros;
- Serviços de Cloud Computing – Estudo e elaboração de caderno de encargos para aquisição de serviços ao operador de comunicações de dados do Município que permitam, na rede do operador, a gestão centralizada, aplicável a todos os acessos na ligação à Internet, com capacidade de firewall, proteção de ataques, deteção e prevenção de intrusão, proteção avançada de DDOS, proteção anti-malware, filtragem de conteúdos, gestão de acesso à internet, definição de timetables, possibilidade de bloqueamento de download de ficheiros, anti-spoofing (ingress e egress), filtragem anti-spam e antivírus de email, priorização de tráfego e outros requisitos de QoS, monitorização, análise e reporting, gestão largura de banda, com redundância e alta disponibilidade e escalabilidade.
- Virtualização de Servidores – Continuação do processo de virtualização de servidores, com vista à economia de recursos de hardware, consumo energético, esforço de gestão e de segurança dos sistemas. Renovação do licenciamento e contrato de manutenção dos existentes;
- Relógio de Ponto – Instalação de novos terminais de Relógio de Ponto, atualização e reconfiguração do sistema de Controlo de Assiduidade;
- Gestão de Filas de Espera – Estudo e elaboração de proposta para atualização do Sistema de Gestão de Filas de Espera na Sala de Atendimento nos Paços do Município. Elaboração do caderno de encargos e colaboração no processo de aquisição e instalação;
- Renovação de licenças de antivírus do Município, Escolas e Jardins de Infância;
- Renovação da subscrição RedHat Enterprise Linux, Standard.
- A tabela seguinte apresenta uma caracterização do parque de servidores do Município.

| DESCRIÇÃO | QUANTIDADE (31/12/2011) | QUANTIDADE (31/12/2012) | VARIAÇÃO 2011-2012 | VARIAÇÃO % 2011-2012 |
|-------------------------------|----------------------------|----------------------------|-----------------------|-------------------------|
| Comp. (Servidores) adquiridos | 0 | 0 | 0 | 0% |
| Servidores Físicos | 14 | 13 | -1 | -7% |
| Servidores Virtuais | 26 | 25 | -1 | -4% |
| TOTAL | 40 | 38 | -2 | -5% |

– Comunicações

- Estudos e cadernos de encargos, aquisição e instalação de diverso equipamento de rede e comunicações.
- Rede Wireless: Atualização e expansão das redes wireless nos Serviços e Edifícios Municipais, Escolas Básicas do 1.º Ciclo e Jardins de Infância;
- Loja do Cidadão: Estudo, aquisição de router e implementação de novo sistema de comunicação para permitir acesso dos colaboradores da Câmara na Loja do Cidadão ao novo Sistema de Gestão de Filas de Espera da AMA e continuar a permitir a comunicação com os Paços do Município e com a Águas de Coimbra, E.E.M.;
- Comunicações Móveis – Estudo e elaboração de caderno de encargos para renegociação das comunicações móveis da Câmara Municipal de Coimbra;

- Comunicações de Dados – Estudo e elaboração de caderno de encargos para renegociação das comunicações de acesso à Internet e circuitos de comunicação entre edifícios municipais;
- Comunicações Rádio – Apoio ao processo de reformulação do sistema de comunicações rádio da Polícia Municipal, com vista à melhoria de eficiência e redução de custos;
- Comunicações de voz fixa:
 - ◆ Levantamento de todos os circuitos de comunicação de voz dos edifícios municipais, recolha de informação sobre os respetivos consumos e outros custos mensais;
 - ◆ Implementação de um novo procedimento (que envolve a DIRC e a Div. Contabilidade) para a receção e conferência das faturas referentes a estes serviços;
 - ◆ Conferência de todas as faturas de voz fixa do Município. A acumulação desta atividade na DIRC permitiu o cancelamento de várias linhas telefónicas com um custo fixo aproximado de 2.000€/Ano;
 - ◆ Candidatura a um estágio de Mestrado em Engenharia Informática (aprovado com sucesso) para a elaboração de um projeto de implementação de uma solução de Voz sobre IP (VoIP) para o Município. Este projeto beneficiará de uma parceria externa com o Centro de Informática e Departamento de Engenharia Informática da Universidade de Coimbra. Projeto em curso.
- A tabela seguinte apresenta os volumes de faturação de comunicações do Município.

| DESCRIÇÃO | VALOR € (2011) | VALOR € (2012) | VARIAÇÃO € 2011-2012 | VARIAÇÃO % 2011-2012 |
|---------------------------------|------------------|------------------|----------------------|----------------------|
| Custos de Comunicações Móveis | 43.708 € | 53.380 € | 9.672 € | 22% |
| Comunicações fixas de dados | 104.302 € | 107.230 € | 2.928 € | 3% |
| Comunicações fixas de voz e fax | 145.702 € | 146.230 € | 527 € | 0% |
| Total | 293.712 € | 306.839 € | 13.127 € | 4% |

– Parque Informático

- Estudos técnico-financeiros, elaboração de pareceres, cadernos de encargos, análise de propostas e aquisições ou aluguer de diversos equipamentos do parque informático e outros equipamentos específicos para serviços, como por exemplo computadores pessoais, impressoras, multifunções, portáteis, servidores, quadros interativos, projetores, etc;
- Estudo de soluções para otimização do parque informático mais antigo;
- Virtualização de Postos de Trabalho – Estudo e elaboração de proposta para aquisição de solução de virtualização para de 70 a 120 postos de trabalho.
- A tabela seguinte apresenta uma caracterização do parque informático do Município (postos de trabalho):

| DESCRIÇÃO | QUANTIDADE (31/12/2011) | QUANTIDADE (31/12/2012) | VARIAÇÃO 2011-2012 | VARIAÇÃO % 2011-2012 |
|---|-------------------------|-------------------------|--------------------|----------------------|
| Total Computadores de secretária | 798 | 798 | 0 | 0% |
| Total Computadores Portáteis | 87 | 98 | 11 | 13% |
| Comp. pessoais adquiridos para a CMC | 0 | 0 | 0 | 0% |
| Comp. Portateis adquiridos | 3 | 0 | -3 | -100% |
| Locação Operacional de Computadores Portáteis | 12 | 23 | 11 | 92% |
| Serviço de Cópia/Impressão/Digitalização | 75 | 77 | 2 | 3% |

- Como se pode verificar, começa a haver uma tendência relevante para a utilização de computadores portáteis, em detrimento de equipamentos físicos.
- Suporte técnico e apoio aos utilizadores
- Começou a ser introduzida a capacidade de os utilizadores avaliarem a resposta ao pedido de assistência, com uma amostra experimental de 75 respostas (com um grau de satisfação de 5,38 em 6).

| DESCRIÇÃO | QUANTIDADE (31/12/2011) | QUANTIDADE (31/12/2012) | VARIAÇÃO 2011-2012 | VARIAÇÃO % 2011-2012 |
|---|-------------------------|-------------------------|--------------------|----------------------|
| N.º de Utilizadores | 948 | 981 | 33 | 3% |
| N.º de Utilizadores com acesso à Internet | 729 | 826 | 97 | 13% |
| Assistências aos utilizadores nos Serviços Municipais | 2.922 | 2.627 | -295 | -10% |
| Requisições/Instalações de Datashow | 69 | 83 | 14 | 20% |
| Requisições de portáteis | 104 | 207 | 103 | 99% |
| Colocação de tela p/ projecção | 29 | 41 | 12 | 41% |
| Assistências aos utilizadores nas Escolas e J.I. | 217 | 172 | -45 | -21% |

- Reengenharia de processos
 - Desmaterialização do procedimento de conferência de faturas – estudo e projeto para a desmaterialização do processo de conferência de faturas, incluindo a implementação de uma solução de faturação eletrónica. Estabelecimento de uma parceria entre o Município de Coimbra, a AIRC e duas empresas para as componentes de tratamento de documentos em papel e faturação eletrónica;
 - Apoio na reengenharia do fluxo documental do Sistema de Controlo de Empreitadas;
 - Apoio na desmaterialização documental de processos no SGD.
- Projetos
 - Certificação da DIRC no âmbito da Qualidade – Estudo e elaboração do processo P304 – Sistema de Informação e Comunicação, com a criação de:
 - ◆ PT 304 01 (R00) – Manutenção: Procedimento de manutenção dos sistemas informáticos e de comunicações;
 - ◆ PT 304 02 (R00) – Segurança da Informação: Procedimento para assegurar a manutenção, disponibilidade, fiabilidade e controlo do acesso à informação. Definição, promoção e aplicação de políticas de segurança da informação;
 - ◆ PT 304 03 (R00) – Suporte Técnico: Procedimento de criação e apoio aos utilizadores no uso dos sistemas de informação e comunicações da Câmara Municipal de Coimbra;
 - ◆ PT 304 04 (R00) – Utilização de Aplicações Informáticas: Procedimento para definição, promoção e aplicação de regras e metodologias de utilização dos sistemas de informação e comunicações;
 - ◆ IT 013 (R00) - Gestão Patrimonial SIC: Instrução de trabalho para gestão patrimonial das ferramentas informáticas e de comunicações;
 - ◆ IT 014 (R00) - Projetos SIC: Instrução de trabalho para gestão de projetos informáticos e de comunicações;
 - ◆ NIP 066 (R00) - Registos no SEI: Norma de instrução de processo para controlo e registo das assistência técnicas prestadas pelos colaboradores da DIRC;
 - ◆ NIP 067 (R00) - Registos no dotProject: Norma de instrução de processo para registos das atividades dos projetos;
 - ◆ NIP 069 (R00) - Pedido de Assistência no SOL: Norma de instrução de processo para pedidos de assistência no SOL por parte dos colaboradores da Câmara Municipal de Coimbra;
 - Plataforma E-learning – Estudo de mercado e soluções open source (gratuitas). Instalação de plataforma e-learning Moodle (gratuita). Nesta plataforma foram também criados e lecionados 3 cursos;
 - Remodelação do Atendimento - Estudos e elaboração de proposta para remodelação do Atendimento no âmbito das TIC;
 - Projeto PROFICO – 2ª Fase de desenvolvimento do Sistema de Informação para a PM englobando os serviços de Fiscalização Geral, de Trânsito da Polícia Municipal (PM) e Contraordenações Jurídicas. Implementações finais para a entrada em produção da componente de fiscalização geral, em substituição da atual aplicação PROFIGER. Desenvolvimento dos requisitos ao nível da fiscalização de trânsito englobando os já existentes sob a aplicação ACO bem como o levantamento dos novos processos.;
 - Site do Município de Coimbra – Análise de requisitos e elaboração de caderno de encargos;
 - Cotas de Impressão – Implementação de cotas de impressão para os utilizadores de equipamentos Konica Minolta, que resultou numa significativa redução de custos para o Município;
 - SIG – Análise das necessidades SIG e aquisição de serviços e licenciamento das soluções SIG da CMC;
 - SIG Cadastro – Apoio no desenvolvimento do site de consulta de cadastro do MunisigWeb;
 - SPO – Apoio no estudo e criação de órgãos do SPO tendo em consideração a nova estrutura orgânica;
 - Apoio no estudo para identificação dos procedimentos e necessidades de otimização do SPO com vista à obtenção das peças obrigatórias para instruir o processo de revisão do Plano Diretor Municipal;
 - Apoio na identificação das necessidades da Câmara e implementação de medidas com vista à resposta das obrigações legais com o INE;
 - Software Office gratuito – Proposta de adoção de software Office gratuito alternativo ao Microsoft Office;
 - Solução informática para a Gestão Educativa – análise de soluções existentes no mercado, incluindo visitas a Escolas. Apresentação de propostas de melhoria e redução de custos associados à solução utilizada no Município de Coimbra;
 - Normalização de entidades – continuação da criação e normalização de entidades utilizadas no ERP AIRC do Município, bem como a formação de funcionários para o desenvolvimento desta tarefa, de acordo com as regras instituídas;
 - Digitalização de plantas de prédios urbanos e envio à DGCI – apoio na criação de ferramentas e metodologias de trabalho para o desenvolvimento desta atividade;
 - Disponibilização, online, de documentação para as reuniões de Assembleia Municipal – criação de metodologia e mecanismo para a disponibilização online, no website do Município, da documentação para os deputados municipais, de forma segura. Criação de lista de distribuição de mail para todos os deputados Municipais, para divulgação e notificação de informações sobre esta matéria;
 - Colaboração na aquisição de equipamento informático e software para o projeto TV de Bairro, do Departamento de Habitação.
- Serviços ao Município
 - Entre os serviços suportados pela DIRC para os municípios, destacam-se o website do Município, os Serviços Online e o Espaço Internet.

- Na tabela seguinte é apresentada uma caracterização da utilização destes serviços.

| DESCRIÇÃO | QUANTIDADE (31/12/2011) | QUANTIDADE (31/12/2012) | VARIAÇÃO 2011-2012 | VARIAÇÃO % 2011-2012 |
|--|-------------------------|-------------------------|--------------------|----------------------|
| Visitantes únicos ao site da CMC | 97.257 | 97.196 | -61 | 0% |
| Registos na Plataforma de Serviços Online | 288 | 312 | 24 | 8% |
| Utilizadores do Espaço Internet (Portugueses) | 8.226 | 8.859 | 633 | 8% |
| Utilizadores do Espaço Internet (Estrangeiros) | 5.556 | 4.711 | -845 | -15% |

- Ressalve-se, no entanto, que o Espaço Internet esteve encerrado durante alguns meses para ser possível efetuar algumas obras de manutenção.
- Aquisição de Hardware e Software
- Na tabela seguinte está patente o investimento realizado em Hardware, durante o ano de 2012, nos vários projetos GOP sob responsabilidade da DIRC.

| DESCRIÇÃO | REALIZAÇÃO |
|--|--------------------|
| Discos para servidor Fujitsu (BD AIRC) | 1.070,10 € |
| Impressora Imageteca | 670,35 € |
| Western Digital MyBook Essential Edition 3TB para a DEE | 171,83 € |
| 3 Monitores (Sala de Atendimento) | 590,66 € |
| 2 Switch Layer Fast Ethernet (Sala de Atendimento) | 5.030,53 € |
| 1 Multifunções (Sala de Atendimento) | 1.966,03 € |
| 3 Wireless (Sala de Atendimento) | 851,06 € |
| DESCRIÇÃO | REALIZAÇÃO |
| 4 Impressoras térmicas para o pavilhão multidesportos e as piscinas Municipais | 1.104,05 € |
| Aquisição de Impressoras Multifunções para Jardins de Infância (JI). | 1.329,58 € |
| Switches e AP's p/ EB1 Tovim | 1.805,96 € |
| 7 Monitores para o EIC | 582,04 € |
| 7 Teclados e Ratos | 88,68 € |
| Upgrade à Storage Fujitsu DX80 | 7.310,51 € |
| Atualização da Tape Library | 2.471,17 € |
| TOTAL | 25.042,55 € |

- Os principais investimentos em hardware verificaram-se na remodelação da sala de atendimento aos Municípios, no aumento da capacidade de armazenamento de dados no datacenter do Município (storage) e na atualização do sistema de cópias de segurança (tape library).
- Ainda em 2012, foram elaborados estudos e propostas de aquisição no valor total de 140.890,67€. Cerca de metade desta verba foi alvo de compromisso, prevendo-se o desenvolvimento dos restantes processos de aquisição em 2013.
- Na tabela seguinte está patente o investimento realizado em Hardware, durante o ano de 2012, nos vários projetos/GOP sob responsabilidade da DIRC.

| Descrição | Realização |
|--------------------------|--------------------|
| Licenciamento Anti-Vírus | 17.712,00 € |
| Lic. Citrix XenServer | 1.210,49 € |
| TOTAL | 18.922,49 € |

- O investimento em software verificou-se na aquisição dos licenciamentos fundamentais para o desenvolvimento da atividade Municipal.
- À semelhança do que se verificou para o hardware, também na componente de software foram elaborados estudos e projetos de dimensão bastante significativa, cuja implementação está prevista para 2013.

Estatísticas:

| Descrição da estatística e do Indicador de realização | 2011 | | 2012 | | Variação 11/12 | |
|---|-------|--------------|-------|--------------|----------------|--------------|
| | Unid. | Quant./Valor | Unid. | Quant./Valor | % | Quant./Valor |
| Servidores Físicos | nº | 14 | nº | 13 | -7% | -1 |
| Servidores Virtuais | nº | 26 | nº | 25 | -4% | -1 |
| Comp. (Servidores) adquiridos | nº | 0 | nº | 0 | 0% | 0 |
| Custos de Comunicações Móveis | € | 43.708 | € | 53.380 | 22% | 9.672 |
| Comunicações fixas de dados | € | 104.302 | € | 107.230 | 3% | 2.928 |
| Comunicações fixas de voz e fax | € | 145.702 | € | 146.230 | 0% | 527 |
| Total Computadores de secretária | nº | 798 | nº | 798 | 0% | 0 |
| Total Computadores Portáteis | nº | 87 | nº | 98 | 13% | 11 |
| Comp. pessoais adquiridos para a CMC | nº | 0 | nº | 0 | 0% | 0 |
| Comp. Portáteis adquiridos | nº | 3 | nº | 0 | -100% | -3 |
| Locação Operacional de Computadores Portáteis | nº | 12 | nº | 23 | 92% | 11 |
| Serviço de Cópia/Impressão/Digitalização (Outsourcing Multifunções) | nº | 75 | nº | 77 | 3% | 2 |
| N.º de Utilizadores | nº | 948 | nº | 981 | 3% | 33 |
| N.º de Utilizadores com acesso à Internet | nº | 729 | nº | 826 | 13% | 97 |
| Assistências aos utilizadores nos Serviços Municipais | nº | 2.922 | nº | 2.627 | -10% | -295 |
| Requisições/Instalações de Datashow | nº | 69 | nº | 83 | 20% | 14 |
| Requisições de portáteis | nº | 104 | nº | 207 | 99% | 103 |
| Colocação de tela p/ projecção | nº | 29 | nº | 41 | 41% | 12 |
| Assistências aos utilizadores nas Escolas e Jardins de Infância | nº | 217 | nº | 172 | -21% | -45 |
| Visitantes únicos ao site da CMC | nº | 97.257 | nº | 97.196 | 0% | -61 |
| Registos na Plataforma de Serviços Online | nº | 288 | nº | 312 | 8% | 24 |
| Utilizadores do Espaço Internet (Portugueses) | n.º | 8.226 | n.º | 8.859 | 8% | 633 |
| Utilizadores do Espaço Internet (Estrangeiros) | n.º | 5.556 | n.º | 4.711 | -15% | -845 |

Modernização do espaço físico e meios técnicos do atendimento

– Modernização do espaço do Atendimento Municipal

- Projeto de execução concluído.

M2M – Modernizar para o Município (Cofinan. POR-C/QREN)

– Plataforma Municipal de SIG (SIGMun)

- Principais objetivos em 2012:
 - ◆ Criação do Sistema de Informação Geográfico interno (na intranet);
 - ◆ Disponibilização de Informação Geográfica diversa;
 - ◆ Melhorar o SIG online.
- No que concerne ao primeiro ponto, foram desenvolvidos cinco plataformas SIG internas novas: GPROC (Georeferenciação de Processos); SIG Publicidade / Fiscalização; SIG PROReab (Programas de Reabilitação Urbana); SIG Educação; e SIG Toponímia.
- O desenvolvimento destas plataformas SIG, disponibilizadas no SOL às Unidades Orgânicas competentes, permitiram executar as seguintes tarefas:
 - ◆ Consulta e edição da informação municipal, directamente na base de dados central, sem a necessidade de possuírem software específico;
 - ◆ Acesso a um conjunto de sites de acesso restrito, criados em função do objectivo e competência de um departamento municipal (customização de informação);
 - ◆ Disponibilização de informação geográfica relevante a todas as unidades orgânicas que dela necessitem (desconcentração da informação);

- ◆ Emissão, gestão, processamento e impressão dos vários modelos tipo de plantas de localização, a gestão de processos autárquicos e a sua confrontação com o Plano Director Municipal (PDM), entre outras.
- De forma a otimizar o sistema e cumprir com os objetivos propostos, as respetivas plataformas foram customizadas às necessidades específicas das diferentes unidades orgânicas, os acessos foram definidos de acordo com as especificações de cada unidade orgânica (permissões de visualização e edição), as bases de dados em cada unidade orgânica foram uniformizadas e carregadas.
- Igualmente, foi garantido o funcionamento do back-office das respetivas plataformas, assegurando a robustez do sistema e atualizando os conteúdos quando necessário. Respondeu-se sempre às solicitações das unidades orgânicas, ajustando as plataformas sempre às suas necessidades operacionais. Por exemplo, o GPROC foi redesenhado e reconstruído em meados de 2012, levando a uma versão 2.0, de acordo com as solicitações. Por sua vez, a informação enviada para o GIG para a atualização das respetivas plataformas SIG foi sempre incluída e disponibilizada em tempo útil. Desta forma, mantêm-se as plataformas com a informação mais atualizada possível, de forma a prestar a informação correta – e.g., inclusão no novo RMUE na plataforma GPROC desde a sua entrada em vigor.
- Na construção da plataforma SIG IN3C, designadamente na sua compatibilização operacional com a estrutura do MuniSIGWeb, plataforma base do SIG Municipal.
- Para o melhoramento das plataformas SIG online (disponibilização ao público), o foi elaborado um estudo de benchmarking, como base nos SIG municipais disponíveis online dos concelhos do distrito de Coimbra e capitais de distrito. O relatório levantou a informação disponibilizada em cada município, bem como as opções de pesquisa e análise de informação.
- Foram desenvolvidos os estudos necessários às propostas de reorganização territorial autárquica no âmbito da Lei n.º 22/2012 de 30 de Maio. Desta forma, desenvolvam-se dois estudos para consubstanciar um conjunto de cenários de reorganização territorial, desenvolvendo um conjunto alargado de indicadores e análises de indole territorial para este efeito.
- Neste sentido, cumpriu-se os objetivos propostos designadamente estabelecendo as bases do SIG municipal (cumprindo 75% das plataformas previstas para 2012). Igualmente, foram mantidos os prazos de atualização da informação inferiores ao indicador previsto (30 dias úteis após receção), permitindo que as plataformas estivessem constantemente atualizadas.

Câmara Municipal

- Aquisição de equipamento de som
 - Foi efetuado ajuste direto para aquisição de “Equipamento de Sistema Audio de Discussão das Sessões de Câmara” pelo montante de 5938,44 €.

Direção Municipal de Desenvolvimento Organizacional

- Digitalização da correspondência
 - O serviço de registo de correspondência assegurou o registo e a digitalização de toda a correspondência que deu entrada no GRM (com exceção de faturas e recibos).
 - Nos postos de atendimento também foi assegurada a digitalização dos pedidos com exceção dos referentes a Obras Particulares em que apenas se digitalizou em SGD o requerimento inicial (os restantes elementos foram registados em SPO).
- Painel publicitário para a receção
 - No âmbito da reformulação do espaço físico de Atendimento ao Município, foram adquiridos 2 LCD para divulgação de atividades a desenvolver em Coimbra e de assuntos que podem ser tratados no atendimento.

Departamento de Finanças e Património

- Aluguer Operacional de Veículos – Diversos serviços
 - Foi dada continuidade aos contratos de aluguer operacional de veículos.
- Aluguer Operacional de Veículos – CBS
 - Foi dada continuidade aos contratos de aluguer operacional de veículos.
- Aluguer Operacional Veículos – novos contratos
 - Foram celebrados 3 novos contratos de aluguer operacional de veículos ligeiros para diversas unidades operacionais.

Modernização/Reestruturação do espaço do atendimento ao público

- Aquisição de mobiliário
 - Foi adquirido mobiliário na sequência de procedimento concursal no âmbito da remodelação da sala do atendimento.
- Aquisição de impressora e fotocopiadora com digitalização
 - Foram adquiridas 7 fotocopiadoras/impressoras com digitalização para apoio ao atendimento.
- Aquisição de um sistema de senhas online
 - Foi adquirido um novo sistema de senhas online que permite que o município tenha a perceção de quantas senhas se encontram por atender e auxilia o gabinete no tratamento estatístico necessário.

- Formação
 - 26 trabalhadores do GRM tiveram formação a diversos níveis, nomeadamente em línguas estrangeiras, relação interpessoal, licenciamento zero, gestão de conflitos, RMUE, SGD, TAX, perfazendo um total de 867 horas de formação (73,7%). Para além das formações organizadas pelo DRH, os colaboradores do atendimento tiveram também formação na área da digitalização, ministrada pelos colaboradores do expediente.
- Plano de comunicação
 - Relativamente a esta ação sempre que se revelou apropriado foram efetuadas newsletters informativas e encetadas outras ações nomeadamente a comunicação via intranet e site do município da mudança do atendimento para a sala provisória e a inauguração do espaço renovado.

Projeto “Coimbra Cidade Inteligente e Criativa”

- O Projeto «Coimbra > Cidade Inteligente e Criativa (CCIC)» foi aprovada por deliberação municipal de 22.11.2011.
- Na referida deliberação da Câmara Municipal foram fixados 2 grandes objetivos de trabalho: - o 1º relativo ao levantamento das designadas Indústrias Culturais e Criativas (ICCs) na área geográfica do Município de Coimbra e ao desenho de um Plano de Ação de promoção e apoio às ICCs; - o 2º referente à construção e monitorização de um Plano de Ação para a Energia Sustentável (PAES) no âmbito do Pacto de Autarcas (Covenant of Mayors). O cenário de trabalho foi fixado para 2 anos.
- As tarefas de apoio à elaboração do PAES foram desenvolvidas numa 1ª fase pela equipa do projeto e, a seguir, em colaboração com a Universidade de Coimbra (UC), através de um sub-Grupo de trabalho enquadrado no Projeto Coimbra Smart City, ie SmartCOIMBRA, este abordando os eixos Saúde, Energia, Mobilidade Inteligente, Turismo e Autarquia Inteligente, cujo Plano Geral foi apresentado à CMC na reunião de 11.06.2012.
- No mês de Abril de 2012 foi atribuída ao Projeto CCIC a coordenação dos projetos URBACT II «Smart Cities – Citizen Innovation in Smart Cities» e «CityLogo – Innovative place brand management». São 2 projetos europeus, divididos em 2 fases distintas, decorrendo de maio a outubro a 1ª fase de cada um deles. No primeiro a CMC é a Lead Partner, ou seja teve a responsabilidade de coordenação transnacional do mesmo. No CityLogo a CMC é apenas parceira (partner). Os projetos URBACT II envolvem inicialmente 5 cidades europeias, podendo na 2ª fase a parceria alargar-se até 12 parceiros (cidades e 'não cidades').
- A equipa do projeto CCIC esteve também envolvida no apoio à elaboração/participação de candidaturas (ou co-candidaturas) da CMC a outros projetos de nível europeu, designadamente ao INCOS – competitividade do território e das empresas locais (SUDOE Interreg IV B) em articulação com o Instituto Pedro Nunes, e ao CITEO – CITies Energy assets Optimization & Program Management – end to end optimization and program management of energy assets for smart cities, e articulação inicial com o ITeCons. Houve também interação com Institutos de Estudos Regionais e Urbanos da UC (IERU) no âmbito do Projeto KnowCities.
- Coordenou também a participação de Coimbra no projeto «Índice de Cidades Inteligentes - Portugal», cujos outputs do Living Lab RENER foram apresentados em Seminário e livro especializado (INTELI, Lisboa, 14.12.2012).
- Pacto de Autarcas/Plano de Ação para a Energia Sustentável
 - O PAES é constituído por um Inventário de Referência de Emissões e pelo Plano de Ação propriamente dito.
 - Para além da 1ª reunião de apresentação do Pacto de Autarcas aos parceiros externos realizada em 13.01.2012, na sequência das diversas reuniões de trabalho com os parceiros internos, efetuaram-se 26 reuniões do grupo técnico.
 - O trabalho de levantamento de toda a informação de referência (geral e dos parceiros) foi coordenado pela equipa do CCIC, que efetuou o seu tratamento técnico e elaborou o respetivo inventário dos consumos e das respetivas emissões de CO2 a nível da área geográfica do Município.
 - A versão preliminar do plano de ações está em fase de conclusão.
- Smart Cities (URBACT II)
 - A equipa CCIC organizou a kick-off meeting do Projeto (Coimbra – Junho 2012) e co-organizou a 2nd meeting (Santurtzi, País Basco – Setembro 2012). Assegurou também toda a gestão e coordenação do projeto, de outros serviços a criação do mini-site web do projeto, bem como o processo de alargamento da parceria e de elaboração da proposta para a 2ª fase do projeto (Implementação), abrangendo a Final Application, o Baseline Study, o City/partners Profiles e o Project Management Handbook, em articulação com os parceiros (Gdynia, Gualdo Tadino, Mizil, Santurtzi, Siracusa, Seinäjoki, Triangle Region DK e Inteli) e com o Lead Expert (Peter Ramsden).
 - Foi criada uma equipa municipal. Realizaram-se 4 reuniões e criou-se o Grupo Local de Ação (1 reunião).
- CityLogo (URBACT II)
 - A equipa CCIC colaborou com a Cidade de Utrecht em todas as tarefas e procedimentos necessários à concretização da 1ª fase do Projeto. O coordenador local por parte de Coimbra participou no kick-off meeting (Utrecht – Junho 2012) e no 2nd meeting (Génova – Setembro 2012). Em ambos foram efetuadas apresentações de Coimbra e dos desafios e objetivos da Cidade no contexto do projeto.
 - Foi criada uma equipa municipal. Realizaram-se 3 reuniões e criou-se o Grupo Local de Ação.
- SmartCOIMBRA
 - Este projeto desenvolve-se no contexto da parceria que associa a UC e a CMC. As tarefas realizadas pela equipa do Projeto CCIC e a reportar, para além da participação das reuniões de trabalho, corresponderam à redação do capítulo “Motivação de Coimbra – evolução para uma cidade inteligente” e o processo do registo dos domínios web e relacionado com o eventual registo da marca SmartCOIMBRA. Também foi criado o logo(tipo).
 - O protocolo de colaboração entre a UC e a CMC e a apresentação pública do projeto foram formalizados no passado dia 12 de dezembro, no Salão Nobre do Edifício dos Paços do Município, sob coordenação da equipa do CCIC, e com a colaboração de outros serviços.

— Avaliação Final

- Nos 2 Projetos URBACT entendeu-se 'estratégico' constituir equipas municipais, como 'núcleos base' dos projetos a nível da CMC e local, associando UOs municipais que funcionalmente tivessem a ver com as áreas temáticas dos 2 projetos. Estas equipas serão também as 'pontes' entre o trabalho das UOs municipais e o trabalho dos Grupos Locais de Ação que foram também criados no contexto da 1ª fase dos projetos. O objetivo prático é familiarizar e treinar os quadros técnicos municipais no designado Método URBACT e na experiência de partilha transnacional de conhecimento e experiências locais.
- No contexto do trabalho relacionado com o PAES, para além do estreitamento da colaboração (técnica) com a UC, e de partilha e transmissão de saberes, concretizou-se uma primeira abordagem prática de trabalho com os vereadores e com os Conselhos de Administração dos SMTUC e das Águas de Coimbra, e com os técnicos por eles indicados como interlocutores diretos.
- Ainda no âmbito do PAES e do Pacto de Autarcas, e na mesma fase fundadora de trabalho, associaram-se diversos parceiros externos: UC, IPC, CHUC, Águas do Mondego, ERSUC, Centro Distribuição dos CTT, grandes superfícies comerciais, identificados como grandes consumidores de energia na área dos serviços.
- O Projeto SmartCOIMBRA configura como uma aposta estratégica de colaboração entre a UC e a CMC, em que os 5 eixos sectoriais identificados com primeira prioridade constituirão a matriz de intersecção entre os Centros de Saber e de Investigação da UC (incubadoras incluídas), as políticas urbanas e a gestão holística da responsabilidade da CMC e as empresas e a atividade económica, a nível local, regional, nacional e transnacional.

Balancete das Grandes Opções do Plano de 2012

Unid.: euro

| Obj. | Prog. | Projeto | | Designação | Código Orçamental | Dotação | Cabimentado | Comprometido | Faturado anterior | Faturado do ano | Faturado total | Pago |
|------|-------|----------|------|---|-------------------|------------------|------------------|------------------|-------------------|------------------|------------------|------------------|
| | | Ano/N.º | Ação | | | | | | | | | |
| 01 | 009 | | | Organização e Modernização Administrativa | | 2.996.649 | 1.964.761 | 1.754.363 | 289.150 | 1.161.145 | 1.450.295 | 1.239.351 |
| 01 | 009 | 2002/243 | | Obras nos edifícios da Câmara Municipal | | 327.182 | 249.079 | 189.116 | 8.730 | 169.986 | 178.715 | 44.607 |
| 01 | 009 | 2002/243 | 1 | Pelo Departamento de Obras e Infraestruturas | 0704 07010301 | 227.152 | 199.944 | 177.798 | 8.730 | 169.068 | 177.798 | 44.607 |
| 01 | 009 | 2002/243 | 2 | Beneficiação e remodelação do antigo edifício da PSP | 0704 07010301 | 100.000 | 49.135 | 11.319 | 0 | 918 | 918 | 0 |
| 01 | 009 | 2002/243 | 4 | Beneficiação e conservação - Aq. serviços | 0704 02020301 | 10 | 0 | 0 | 0 | 0 | 0 | 0 |
| 01 | 009 | 2002/243 | 5 | Beneficiação e conservação - Aq. bens | 0704 020121 | 10 | 0 | 0 | 0 | 0 | 0 | 0 |
| 01 | 009 | 2002/243 | 6 | Beneficiação do atual arquivo- projeto | 0704 07010301 | 10 | 0 | 0 | 0 | 0 | 0 | 0 |
| 01 | 009 | 2002/247 | | Reajustamento do parque informático | | 183.701 | 168.622 | 168.622 | 167.729 | 893 | 168.622 | 168.622 |
| 01 | 009 | 2002/247 | 1 | Aquisição de licenças de utilização do software | 0601 070108 | 156.283 | 156.283 | 156.283 | 156.283 | 0 | 156.283 | 156.283 |
| 01 | 009 | 2002/247 | 2 | Aquisição de equipamento informático (hardware) | 0601 070107 | 23.506 | 12.339 | 12.339 | 11.446 | 893 | 12.339 | 12.339 |
| 01 | 009 | 2002/247 | 3 | Expansão e atualização da Rede Ethernet | 0601 070107 | 412 | 0 | 0 | 0 | 0 | 0 | 0 |
| 01 | 009 | 2002/247 | 4 | Contratos de assistência de equipamentos de rede | 0601 02022599 | 3.500 | 0 | 0 | 0 | 0 | 0 | 0 |
| 01 | 009 | 2004/92 | | Climatização das Instalações dos Serv. Municipais | | 12.000 | 5.826 | 5.826 | 0 | 5.826 | 5.826 | 2.418 |
| 01 | 009 | 2004/92 | 1 | Instalação | 0704 07010301 | 12.000 | 5.826 | 5.826 | 0 | 5.826 | 5.826 | 2.418 |
| 01 | 009 | 2004/119 | | Centrais telefónicas | 0704 07011002 | 10 | 0 | 0 | 0 | 0 | 0 | 0 |
| 01 | 009 | 2007/33 | | Participações Individuais em Formação | | 1.115 | 605 | 605 | 0 | 0 | 0 | 0 |
| 01 | 009 | 2007/33 | 1 | Pessoal Interno (definido orçamento) | 0602 01010301 | 10 | 0 | 0 | 0 | 0 | 0 | 0 |
| 01 | 009 | 2007/33 | 2 | Participações Individuais em formação | 0602 020215 | 1.105 | 605 | 605 | 0 | 0 | 0 | 0 |
| 01 | 009 | 2007/34 | | Alargamento do Sistema da Qualidade | | 5.686 | 2.675 | 2.675 | 0 | 2.675 | 2.675 | 2.675 |
| 01 | 009 | 2007/34 | 1 | Prémio Boa Ideia | 0600 020215 | 3.000 | 0 | 0 | 0 | 0 | 0 | 0 |
| 01 | 009 | 2007/34 | 7 | Auditoria de renovação | 0600 020214 | 2.676 | 2.675 | 2.675 | 0 | 2.675 | 2.675 | 2.675 |
| 01 | 009 | 2007/34 | 8 | Auditoria de acompanhamento | 0600 020214 | 10 | 0 | 0 | 0 | 0 | 0 | 0 |
| 01 | 009 | 2007/35 | | Plano Interno de Formação | | 1.470 | 0 | 0 | 0 | 0 | 0 | 0 |
| 01 | 009 | 2007/35 | 1 | Formadores internos | 0602 010206 | 10 | 0 | 0 | 0 | 0 | 0 | 0 |
| 01 | 009 | 2007/35 | 2 | Formadores externos | 0602 020215 | 1.460 | 0 | 0 | 0 | 0 | 0 | 0 |
| 01 | 009 | 2008/10 | | Modernização do espaço físico e meios técnicos do atendimento | | 30.000 | 0 | 0 | 0 | 0 | 0 | 0 |
| 01 | 009 | 2008/10 | 2 | Modernização dos meios técnicos dos serviços | 0600 07011002 | 30.000 | 0 | 0 | 0 | 0 | 0 | 0 |

Balancete das Grandes Opções do Plano de 2012

Unid.: euro

| Obj. | Prog. | Projeto | | Designação | Código Orçamental | Dotação | Cabimentado | Comprometido | Faturado anterior | Faturado do ano | Faturado total | Pago |
|------|-------|---------|------|---|-------------------|---------|-------------|--------------|-------------------|-----------------|----------------|--------|
| | | Ano/N.º | Ação | | | | | | | | | |
| 01 | 009 | 2009/13 | | Consolidação do Serviço de Auditoria Municipal | | 47.738 | 47.117 | 47.117 | 0 | 34.948 | 34.948 | 34.948 |
| 01 | 009 | 2009/13 | 1 | Auditorias externas | 05 020214 | 47.728 | 47.117 | 47.117 | 0 | 34.948 | 34.948 | 34.948 |
| 01 | 009 | 2009/13 | 2 | Formação externa | 05 020215 | 10 | 0 | 0 | 0 | 0 | 0 | 0 |
| 01 | 009 | 2009/46 | | Instalação para o DOGIM/Estaleiro | | 50.000 | 0 | 0 | 0 | 0 | 0 | 0 |
| 01 | 009 | 2009/46 | 1 | Construção e manutenção | 0704 07010301 | 50.000 | 0 | 0 | 0 | 0 | 0 | 0 |
| 01 | 009 | 2009/57 | | Tecnologias da Informação nas Escolas e Jardins de Infância | | 2.332 | 0 | 0 | 0 | 0 | 0 | 0 |
| 01 | 009 | 2009/57 | 2 | Aquisição de licenças de software | 0601 070108 | 2.332 | 0 | 0 | 0 | 0 | 0 | 0 |
| 01 | 009 | 2009/73 | | Associação Coimbra Região Digital (ACRD) | | 68.061 | 68.051 | 68.051 | 0 | 68.051 | 68.051 | 68.051 |
| 01 | 009 | 2009/73 | 1 | Transferência de capital para projeto da Associação | 0102 080701 | 68.051 | 68.051 | 68.051 | 0 | 68.051 | 68.051 | 68.051 |
| 01 | 009 | 2009/73 | 2 | Transferências correntes | 0102 040701 | 10 | 0 | 0 | 0 | 0 | 0 | 0 |
| 01 | 009 | 2010/39 | | Instalação de AVAC, eletromecânica e transporte vertical | | 173.110 | 127.997 | 103.121 | 15.788 | 66.229 | 82.017 | 73.662 |
| 01 | 009 | 2010/39 | 1 | Aquisição de consumíveis | 0704 020121 | 2.000 | 0 | 0 | 0 | 0 | 0 | 0 |
| 01 | 009 | 2010/39 | 2 | Manutenção de equipamento e órgãos mecânicos | 0704 07011002 | 500 | 0 | 0 | 0 | 0 | 0 | 0 |
| 01 | 009 | 2010/39 | 3 | Assistência técnica equipamentos eletromecânicos | 0704 020219 | 170.610 | 127.997 | 103.121 | 15.788 | 66.229 | 82.017 | 73.662 |
| 01 | 009 | 2010/64 | | M2M - Modernizar para o Município (Co-finan. POR-C/QREN) | | 89.646 | 9.782 | 9.782 | 7.311 | 2.471 | 9.782 | 9.782 |
| 01 | 009 | 2010/64 | 1 | Plataforma de atendimento multi-canal | | 28.237 | 0 | 0 | 0 | 0 | 0 | 0 |
| 01 | 009 | 2010/64 | 1/1 | Licenciamento AIRC/IBM Mynet | 0601 02022599 | 28.237 | 0 | 0 | 0 | 0 | 0 | 0 |
| 01 | 009 | 2010/64 | 2 | Plataforma Municipal de SIG (SIGMun) | | 30 | 0 | 0 | 0 | 0 | 0 | 0 |
| 01 | 009 | 2010/64 | 2/1 | Aquisição de hardware | 0601 070107 | 10 | 0 | 0 | 0 | 0 | 0 | 0 |
| 01 | 009 | 2010/64 | 2/2 | Aquisição de software | 0601 070108 | 10 | 0 | 0 | 0 | 0 | 0 | 0 |
| 01 | 009 | 2010/64 | 2/3 | Aquisição de serviços | 0601 02022599 | 10 | 0 | 0 | 0 | 0 | 0 | 0 |
| 01 | 009 | 2010/64 | 3 | Gestão de Papel Digital (ePaper) | | 30 | 0 | 0 | 0 | 0 | 0 | 0 |
| 01 | 009 | 2010/64 | 3/1 | Licenciamentos software e-Paper | 0601 070108 | 10 | 0 | 0 | 0 | 0 | 0 | 0 |
| 01 | 009 | 2010/64 | 3/2 | Serviços Implementação e Formação | 0601 02022599 | 10 | 0 | 0 | 0 | 0 | 0 | 0 |
| 01 | 009 | 2010/64 | 3/3 | Serviços manutenção corretiva (1.ª anuidade) | 0601 02022599 | 10 | 0 | 0 | 0 | 0 | 0 | 0 |
| 01 | 009 | 2010/64 | 4 | Digitalização do arquivo de obras particulares | | 3.609 | 0 | 0 | 0 | 0 | 0 | 0 |
| 01 | 009 | 2010/64 | 4/1 | Aquisição de serviços - consultadoria e formação | 0601 02022599 | 10 | 0 | 0 | 0 | 0 | 0 | 0 |
| 01 | 009 | 2010/64 | 4/2 | Aquisição de licenças de utilização de software | 0601 070108 | 10 | 0 | 0 | 0 | 0 | 0 | 0 |
| 01 | 009 | 2010/64 | 4/3 | Aquisição de equipamento informático (hardware) | 0601 070107 | 3.589 | 0 | 0 | 0 | 0 | 0 | 0 |
| 01 | 009 | 2010/64 | 5 | Infraestruturas | | 57.740 | 9.782 | 9.782 | 7.311 | 2.471 | 9.782 | 9.782 |
| 01 | 009 | 2010/64 | 5/1 | Centralização de storage e backup - hardware | 0601 070107 | 14.626 | 9.782 | 9.782 | 7.311 | 2.471 | 9.782 | 9.782 |
| 01 | 009 | 2010/64 | 5/2 | Centralização de storage e backup - Software | 0601 070108 | 14.880 | 0 | 0 | 0 | 0 | 0 | 0 |
| 01 | 009 | 2010/64 | 5/3 | Centralização de storage e backup - serviços | 0601 02022599 | 7.278 | 0 | 0 | 0 | 0 | 0 | 0 |
| 01 | 009 | 2010/64 | 5/4 | Reforço da infraestrutura de rede e comunicações | 0601 070107 | 20.946 | 0 | 0 | 0 | 0 | 0 | 0 |
| 01 | 009 | 2010/64 | 5/5 | Desmaterialização de processos - software | 0601 070108 | 10 | 0 | 0 | 0 | 0 | 0 | 0 |
| 01 | 009 | 2011/25 | | Acessibilidades para um atendimento inclusivo | | 10 | 0 | 0 | 0 | 0 | 0 | 0 |
| 01 | 009 | 2011/25 | 1 | Documentos e sinalética | 0600 02022599 | 10 | 0 | 0 | 0 | 0 | 0 | 0 |
| 01 | 009 | 2012/1 | | Assembleia Municipal | | 7.100 | 1.347 | 0 | 0 | 0 | 0 | 0 |
| 01 | 009 | 2012/1 | 1 | Equipamento básico | 0102 07011002 | 7.000 | 1.347 | 0 | 0 | 0 | 0 | 0 |
| 01 | 009 | 2012/1 | 2 | Equipamento administrativo | 0102 070109 | 100 | 0 | 0 | 0 | 0 | 0 | 0 |

Balancete das Grandes Opções do Plano de 2012

Unid.: euro

| Obj. | Prog. | Projeto | | Designação | Código Orçamental | Dotação | Cabimentado | Comprometido | Faturado anterior | Faturado do ano | Faturado total | Pago |
|------|-------|---------|------|---|-------------------|---------|-------------|--------------|-------------------|-----------------|----------------|---------|
| | | Ano/N.º | Ação | | | | | | | | | |
| 01 | 009 | 2012/2 | | Câmara Municipal | | 364.655 | 232.534 | 232.534 | 40 | 228.683 | 228.723 | 228.683 |
| 01 | 009 | 2012/2 | 1 | Equipamento básico | 0102 07011002 | 424 | 263 | 263 | 40 | 223 | 263 | 223 |
| 01 | 009 | 2012/2 | 2 | Equipamento administrativo | 0102 070109 | 4.121 | 2.814 | 2.814 | 0 | 865 | 865 | 865 |
| 01 | 009 | 2012/2 | 3 | Ferramentas e utensílios | 0102 070111 | 110 | 0 | 0 | 0 | 0 | 0 | 0 |
| 01 | 009 | 2012/2 | 4 | Aquisição de equipamento de som | 0102 07011002 | 8.000 | 5.938 | 5.938 | 0 | 5.938 | 5.938 | 5.938 |
| 01 | 009 | 2012/2 | 5 | Locação de edifícios | 0102 020204 | 352.000 | 223.518 | 223.518 | 0 | 221.657 | 221.657 | 221.657 |
| 01 | 009 | 2012/3 | | Gabinete de Planeamento e Controlo | | 18.100 | 0 | 0 | 0 | 0 | 0 | 0 |
| 01 | 009 | 2012/3 | 1 | Equipamento básico | 02 07011002 | 100 | 0 | 0 | 0 | 0 | 0 | 0 |
| 01 | 009 | 2012/3 | 2 | Equipamento administrativo | 02 070109 | 3.000 | 0 | 0 | 0 | 0 | 0 | 0 |
| 01 | 009 | 2012/3 | 3 | Software | 02 070108 | 5.000 | 0 | 0 | 0 | 0 | 0 | 0 |
| 01 | 009 | 2012/3 | 4 | Aquisição de serviços - estudos e consultadoria | 02 020214 | 10.000 | 0 | 0 | 0 | 0 | 0 | 0 |
| 01 | 009 | 2012/4 | | Gabinete de Inovação e Desenvolvimento Económico | | 2.700 | 2.191 | 2.191 | 0 | 2.191 | 2.191 | 2.191 |
| 01 | 009 | 2012/4 | 1 | Equipamento básico | 03 07011002 | 100 | 0 | 0 | 0 | 0 | 0 | 0 |
| 01 | 009 | 2012/4 | 2 | Equipamento administrativo | 03 070109 | 2.600 | 2.191 | 2.191 | 0 | 2.191 | 2.191 | 2.191 |
| 01 | 009 | 2012/5 | | Departamento Jurídico e de Contencioso | | 300 | 40 | 40 | 0 | 0 | 0 | 0 |
| 01 | 009 | 2012/5 | 1 | Equipamento básico | 04 07011002 | 140 | 40 | 40 | 0 | 0 | 0 | 0 |
| 01 | 009 | 2012/5 | 2 | Equipamento administrativo | 04 070109 | 100 | 0 | 0 | 0 | 0 | 0 | 0 |
| 01 | 009 | 2012/5 | 3 | Ferramentas e utensílios | 04 070111 | 50 | 0 | 0 | 0 | 0 | 0 | 0 |
| 01 | 009 | 2012/5 | 4 | Equipamento informático | 04 070107 | 10 | 0 | 0 | 0 | 0 | 0 | 0 |
| 01 | 009 | 2012/6 | | Gabinete de Auditoria Interna | | 200 | 0 | 0 | 0 | 0 | 0 | 0 |
| 01 | 009 | 2012/6 | 1 | Equipamento básico | 05 07011002 | 100 | 0 | 0 | 0 | 0 | 0 | 0 |
| 01 | 009 | 2012/6 | 2 | Equipamento administrativo | 05 070109 | 100 | 0 | 0 | 0 | 0 | 0 | 0 |
| 01 | 009 | 2012/7 | | Direção Municipal de Desenvolvimento Organizacional | | 73.111 | 23.044 | 6.144 | 0 | 6.144 | 6.144 | 6.144 |
| 01 | 009 | 2012/7 | 1 | Equipamento básico | 0600 07011002 | 500 | 0 | 0 | 0 | 0 | 0 | 0 |
| 01 | 009 | 2012/7 | 2 | Equipamento administrativo | 0600 070109 | 500 | 0 | 0 | 0 | 0 | 0 | 0 |
| 01 | 009 | 2012/7 | 3 | Implementação da função auditoria interna | 0600 020214 | 10 | 0 | 0 | 0 | 0 | 0 | 0 |
| 01 | 009 | 2012/7 | 4 | Auditoria externa | 0600 020214 | 15.926 | 0 | 0 | 0 | 0 | 0 | 0 |
| 01 | 009 | 2012/7 | 5 | Revisão de Tabelas de Taxas | 0600 020214 | 6.145 | 6.144 | 6.144 | 0 | 6.144 | 6.144 | 6.144 |
| 01 | 009 | 2012/7 | 6 | Revisão da metodologia dedução do IVA | 0600 020214 | 50.000 | 16.900 | 0 | 0 | 0 | 0 | 0 |
| 01 | 009 | 2012/7 | 8 | Digitalização da correspondência | 0600 07011002 | 10 | 0 | 0 | 0 | 0 | 0 | 0 |
| 01 | 009 | 2012/7 | 10 | Painel publicitário para a receção | 0600 07011002 | 10 | 0 | 0 | 0 | 0 | 0 | 0 |
| 01 | 009 | 2012/7 | 11 | Sinalética | 0600 07011002 | 10 | 0 | 0 | 0 | 0 | 0 | 0 |
| 01 | 009 | 2012/8 | | Departamento de Modernização e Desenvolvimento | | 200 | 79 | 79 | 0 | 79 | 79 | 79 |
| 01 | 009 | 2012/8 | 1 | Equipamento básico | 0601 07011002 | 100 | 79 | 79 | 0 | 79 | 79 | 79 |
| 01 | 009 | 2012/8 | 2 | Equipamento administrativo | 0601 070109 | 100 | 0 | 0 | 0 | 0 | 0 | 0 |
| 01 | 009 | 2012/9 | | Departamento de Recursos Humanos | | 124.542 | 106.906 | 106.906 | 236 | 0 | 236 | 236 |
| 01 | 009 | 2012/9 | 1 | Equipamento básico | 0602 07011002 | 399 | 236 | 236 | 236 | 0 | 236 | 236 |
| 01 | 009 | 2012/9 | 2 | Equipamento administrativo | 0602 070109 | 100 | 0 | 0 | 0 | 0 | 0 | 0 |
| 01 | 009 | 2012/9 | 3 | Ferramentas e utensílios | 0602 070111 | 100 | 0 | 0 | 0 | 0 | 0 | 0 |
| 01 | 009 | 2012/9 | 4 | Aquisição de vestuário e equipamento de proteção individual | 0602 020107 | 123.923 | 106.670 | 106.670 | 0 | 0 | 0 | 0 |

Balancete das Grandes Opções do Plano de 2012

Unid.: euro

| Obj. | Prog. | Projeto | | Designação | Código Orçamental | Dotação | Cabimentado | Comprometido | Faturado anterior | Faturado do ano | Faturado total | Pago |
|------|-------|---------|------|--|-------------------|---------|-------------|--------------|-------------------|-----------------|----------------|---------|
| | | Ano/N.º | Ação | | | | | | | | | |
| 01 | 009 | 2012/9 | 5 | Caracterização - avaliação de competências dos PT's | 0602 020220 | 10 | 0 | 0 | 0 | 0 | 0 | 0 |
| 01 | 009 | 2012/9 | 6 | Comunicação e divulgação | 0602 02022599 | 10 | 0 | 0 | 0 | 0 | 0 | 0 |
| 01 | 009 | 2012/10 | | Departamento de Finanças e Património | | 708.805 | 631.347 | 621.992 | 80.714 | 494.772 | 575.486 | 553.344 |
| 01 | 009 | 2012/10 | 1 | Equipamento básico | 0603 07011002 | 3.409 | 2.909 | 2.909 | 2.909 | 0 | 2.909 | 2.909 |
| 01 | 009 | 2012/10 | 2 | Equipamento administrativo | 0603 070109 | 12.301 | 11.241 | 11.241 | 6.801 | 4.440 | 11.241 | 11.241 |
| 01 | 009 | 2012/10 | 3 | Ferramentas e utensílios | 0603 070111 | 10 | 0 | 0 | 0 | 0 | 0 | 0 |
| 01 | 009 | 2012/10 | 4 | Aluguer Operacional de Veículos - Diversos serviços | 0603 020206 | 526.250 | 526.250 | 516.895 | 64.797 | 415.842 | 480.639 | 458.497 |
| 01 | 009 | 2012/10 | 5 | Aluguer Operacional de Veículos - CBS | 0603 020206 | 86.500 | 86.500 | 86.500 | 6.207 | 74.490 | 80.697 | 80.697 |
| 01 | 009 | 2012/10 | 6 | Aluguer Operacional Veículos - novos contratos | 0603 020206 | 80.335 | 4.448 | 4.448 | 0 | 0 | 0 | 0 |
| 01 | 009 | 2012/11 | | Direção Municipal de Administração do Território | | 200 | 0 | 0 | 0 | 0 | 0 | 0 |
| 01 | 009 | 2012/11 | 1 | Equipamento básico | 0700 07011002 | 100 | 0 | 0 | 0 | 0 | 0 | 0 |
| 01 | 009 | 2012/11 | 2 | Equipamento administrativo | 0700 070109 | 100 | 0 | 0 | 0 | 0 | 0 | 0 |
| 01 | 009 | 2012/12 | | Departamento de Planeamento Territorial | | 337 | 217 | 217 | 0 | 217 | 217 | 217 |
| 01 | 009 | 2012/12 | 1 | Equipamento básico | 0701 07011002 | 227 | 217 | 217 | 0 | 217 | 217 | 217 |
| 01 | 009 | 2012/12 | 2 | Equipamento administrativo | 0701 070109 | 100 | 0 | 0 | 0 | 0 | 0 | 0 |
| 01 | 009 | 2012/12 | 3 | Ferramentas e utensílios | 0701 070111 | 10 | 0 | 0 | 0 | 0 | 0 | 0 |
| 01 | 009 | 2012/13 | | Departamento de Gestão Urbanística e Renovação Urbana | | 1.200 | 0 | 0 | 0 | 0 | 0 | 0 |
| 01 | 009 | 2012/13 | 1 | Equipamento básico | 0702 07011002 | 100 | 0 | 0 | 0 | 0 | 0 | 0 |
| 01 | 009 | 2012/13 | 2 | Equipamento administrativo | 0702 070109 | 100 | 0 | 0 | 0 | 0 | 0 | 0 |
| 01 | 009 | 2012/13 | 3 | Ferramentas e utensílios | 0702 070111 | 1.000 | 0 | 0 | 0 | 0 | 0 | 0 |
| 01 | 009 | 2012/14 | | Departamento de Ambiente e Qualidade de Vida | | 4.972 | 1.079 | 739 | 739 | 0 | 739 | 739 |
| 01 | 009 | 2012/14 | 1 | Equipamento básico | 0703 07011002 | 2.000 | 340 | 0 | 0 | 0 | 0 | 0 |
| 01 | 009 | 2012/14 | 2 | Equipamento administrativo | 0703 070109 | 1.500 | 504 | 504 | 504 | 0 | 504 | 504 |
| 01 | 009 | 2012/14 | 3 | Ferramentas e utensílios | 0703 070111 | 1.472 | 235 | 235 | 235 | 0 | 235 | 235 |
| 01 | 009 | 2012/15 | | Departamento de Obras e Infraestruturas | | 54.163 | 35.541 | 35.541 | 1.991 | 29.227 | 31.218 | 18.693 |
| 01 | 009 | 2012/15 | 1 | Equipamento básico | 0704 07011002 | 51.653 | 33.940 | 33.940 | 1.991 | 27.626 | 29.616 | 17.092 |
| 01 | 009 | 2012/15 | 2 | Equipamento administrativo | 0704 070109 | 500 | 0 | 0 | 0 | 0 | 0 | 0 |
| 01 | 009 | 2012/15 | 3 | Ferramentas e utensílios | 0704 070111 | 2.000 | 1.601 | 1.601 | 0 | 1.601 | 1.601 | 1.601 |
| 01 | 009 | 2012/15 | 4 | Equipamento de transporte | 0704 0701060201 | 10 | 0 | 0 | 0 | 0 | 0 | 0 |
| 01 | 009 | 2012/16 | | Departamento de Habitação | | 300 | 0 | 0 | 0 | 0 | 0 | 0 |
| 01 | 009 | 2012/16 | 1 | Equipamento básico | 08 07011002 | 100 | 0 | 0 | 0 | 0 | 0 | 0 |
| 01 | 009 | 2012/16 | 2 | Equipamento administrativo | 08 070109 | 100 | 0 | 0 | 0 | 0 | 0 | 0 |
| 01 | 009 | 2012/16 | 3 | Ferramentas e utensílios | 08 070111 | 100 | 0 | 0 | 0 | 0 | 0 | 0 |
| 01 | 009 | 2012/17 | | Departamento de Desenvolvimento Social, Família e Educação | | 610 | 0 | 0 | 0 | 0 | 0 | 0 |
| 01 | 009 | 2012/17 | 1 | Equipamento básico | 09 07011002 | 100 | 0 | 0 | 0 | 0 | 0 | 0 |
| 01 | 009 | 2012/17 | 2 | Equipamento administrativo | 09 070109 | 500 | 0 | 0 | 0 | 0 | 0 | 0 |
| 01 | 009 | 2012/17 | 3 | Ferramentas e utensílios | 09 070111 | 10 | 0 | 0 | 0 | 0 | 0 | 0 |
| 01 | 009 | 2012/18 | | Departamento de Desporto e Juventude | | 9.310 | 6.109 | 6.077 | 5.873 | 0 | 5.873 | 5.873 |
| 01 | 009 | 2012/18 | 1 | Equipamento básico | 10 07011002 | 1.336 | 236 | 204 | 0 | 0 | 0 | 0 |
| 01 | 009 | 2012/18 | 2 | Equipamento administrativo | 10 070109 | 6.974 | 5.873 | 5.873 | 5.873 | 0 | 5.873 | 5.873 |

Balancete das Grandes Opções do Plano de 2012

Unid.: euro

| Obj. | Prog. | Projeto | | Designação | Código Orçamental | Dotação | Cabimentado | Comprometido | Faturado anterior | Faturado do ano | Faturado total | Pago |
|------|-------|---------|------|---|-------------------|---------|-------------|--------------|-------------------|-----------------|----------------|-------|
| | | Ano/N.º | Ação | | | | | | | | | |
| 01 | 009 | 2012/18 | 3 | Ferramentas e utensílios | 10 070111 | 1.000 | 0 | 0 | 0 | 0 | 0 | 0 |
| 01 | 009 | 2012/19 | | Departamento de Cultura | | 300 | 0 | 0 | 0 | 0 | 0 | 0 |
| 01 | 009 | 2012/19 | 1 | Equipamento básico | 11 07011002 | 100 | 0 | 0 | 0 | 0 | 0 | 0 |
| 01 | 009 | 2012/19 | 2 | Equipamento administrativo | 11 070109 | 100 | 0 | 0 | 0 | 0 | 0 | 0 |
| 01 | 009 | 2012/19 | 3 | Ferramentas e utensílios | 11 070111 | 100 | 0 | 0 | 0 | 0 | 0 | 0 |
| 01 | 009 | 2012/41 | | Reorganização e Modernização dos Procedimentos do Departamento de Finanças e Património e Interface com as restantes Unidades Orgânicas | | 50 | 0 | 0 | 0 | 0 | 0 | 0 |
| 01 | 009 | 2012/41 | 1 | Estudos, pareceres, projetos e consultadoria | 0603 020214 | 10 | 0 | 0 | 0 | 0 | 0 | 0 |
| 01 | 009 | 2012/41 | 2 | Outras aquisições de serviços | 0603 02022599 | 10 | 0 | 0 | 0 | 0 | 0 | 0 |
| 01 | 009 | 2012/41 | 3 | Formação | 0603 020215 | 10 | 0 | 0 | 0 | 0 | 0 | 0 |
| 01 | 009 | 2012/41 | 4 | Reabilitação de instalações | 0603 07010301 | 10 | 0 | 0 | 0 | 0 | 0 | 0 |
| 01 | 009 | 2012/41 | 5 | Mobiliário e equipamento | 0603 07011002 | 10 | 0 | 0 | 0 | 0 | 0 | 0 |
| 01 | 009 | 2012/43 | | TIC nos Edifícios e Serviços Municipais | | 307.250 | 179.021 | 93.986 | 0 | 36.225 | 36.225 | 7.664 |
| 01 | 009 | 2012/43 | 1 | Aquisição de licenças de utilização de software | 0601 070108 | 108.011 | 22.199 | 18.922 | 0 | 18.922 | 18.922 | 1.210 |
| 01 | 009 | 2012/43 | 2 | Aquisição de equipamento informático (hardware) | 0601 070107 | 155.246 | 150.975 | 69.216 | 0 | 11.455 | 11.455 | 2.845 |
| 01 | 009 | 2012/43 | 3 | Contratos de assistência | 0601 020219 | 21.443 | 5.847 | 5.847 | 0 | 5.847 | 5.847 | 3.609 |
| 01 | 009 | 2012/43 | 4 | Locação Operacional de Equipamento Informático | 0601 020205 | 10 | 0 | 0 | 0 | 0 | 0 | 0 |
| 01 | 009 | 2012/43 | 5 | Formação/reforço de competências | 0601 020215 | 7.500 | 0 | 0 | 0 | 0 | 0 | 0 |
| 01 | 009 | 2012/43 | 6 | Comunicação/Divulgação | 0601 02022599 | 10 | 0 | 0 | 0 | 0 | 0 | 0 |
| 01 | 009 | 2012/43 | 7 | Contratação de serviços (Estudos pareceres, projetos e consultadoria) | 0601 020214 | 6.000 | 0 | 0 | 0 | 0 | 0 | 0 |
| 01 | 009 | 2012/43 | 8 | Conservação de equipamento (reparações) | 0601 02020302 | 1.000 | 0 | 0 | 0 | 0 | 0 | 0 |
| 01 | 009 | 2012/43 | 9 | Melhoria de instalações | 0601 07010301 | 7.500 | 0 | 0 | 0 | 0 | 0 | 0 |
| 01 | 009 | 2012/43 | 10 | Ferramentas e utensílios | 0601 020117 | 500 | 0 | 0 | 0 | 0 | 0 | 0 |
| 01 | 009 | 2012/43 | 11 | Aluguer de 300 monitores e 100 computadores | 0601 020205 | 10 | 0 | 0 | 0 | 0 | 0 | 0 |
| 01 | 009 | 2012/43 | 12 | Comunicação e serviços de rede | 0601 02020906 | 10 | 0 | 0 | 0 | 0 | 0 | 0 |
| 01 | 009 | 2012/43 | 13 | Wireless no município | 0601 02020906 | 10 | 0 | 0 | 0 | 0 | 0 | 0 |
| 01 | 009 | 2012/44 | | Segurança e Acessibilidades | | 20 | 0 | 0 | 0 | 0 | 0 | 0 |
| 01 | 009 | 2012/44 | 1 | Plano Interno de Emergência (PIE) em Edifícios Municipais | 0602 020121 | 10 | 0 | 0 | 0 | 0 | 0 | 0 |
| 01 | 009 | 2012/44 | 2 | Promoção de acessibilidades ao posto de trabalho de pessoas com dificuldades motoras | 0602 020121 | 10 | 0 | 0 | 0 | 0 | 0 | 0 |
| 01 | 009 | 2012/45 | | TIC na Educação | | 23.570 | 3.136 | 3.136 | 0 | 3.136 | 3.136 | 1.330 |
| 01 | 009 | 2012/45 | 1 | Aquisição de licenças de utilização do software | 0601 070108 | 1.550 | 0 | 0 | 0 | 0 | 0 | 0 |
| 01 | 009 | 2012/45 | 2 | Aquisição de equipamento informático (hardware) | 0601 070107 | 22.000 | 3.136 | 3.136 | 0 | 3.136 | 3.136 | 1.330 |
| 01 | 009 | 2012/45 | 3 | Comunicações | 0601 02020906 | 10 | 0 | 0 | 0 | 0 | 0 | 0 |
| 01 | 009 | 2012/45 | 4 | Locação operacional de equipamento informático | 0601 020205 | 10 | 0 | 0 | 0 | 0 | 0 | 0 |
| 01 | 009 | 2012/46 | | TIC para o Cidadão | | 27.530 | 671 | 671 | 0 | 671 | 671 | 671 |
| 01 | 009 | 2012/46 | 1 | Aquisição de licenças de utilização do software | 0601 070108 | 7.500 | 0 | 0 | 0 | 0 | 0 | 0 |
| 01 | 009 | 2012/46 | 2 | Aquisição de equipamento informático (hardware) | 0601 070107 | 12.000 | 671 | 671 | 0 | 671 | 671 | 671 |
| 01 | 009 | 2012/46 | 3 | Contratos de assistência | 0601 020219 | 2.000 | 0 | 0 | 0 | 0 | 0 | 0 |
| 01 | 009 | 2012/46 | 4 | Locação operacional de equipamento informático | 0601 020205 | 10 | 0 | 0 | 0 | 0 | 0 | 0 |
| 01 | 009 | 2012/46 | 5 | Aquisição de serviços, incluindo comunicação/divulgação | 0601 02022599 | 5.000 | 0 | 0 | 0 | 0 | 0 | 0 |

Balancete das Grandes Opções do Plano de 2012

Unid.: euro

| Obj. | Prog. | Projeto | | Designação | Código Orçamental | Dotação | Cabimentado | Comprometido | Faturado anterior | Faturado do ano | Faturado total | Pago |
|------|-------|---------|------|--|-------------------|---------|-------------|--------------|-------------------|-----------------|----------------|-------|
| | | Ano/N.º | Ação | | | | | | | | | |
| 01 | 009 | 2012/46 | 6 | Contratação de serviços (estudos pareceres, projetos e consultadoria) | 0601 020214 | 10 | 0 | 0 | 0 | 0 | 0 | 0 |
| 01 | 009 | 2012/46 | 7 | Conservação de equipamento (reparações) | 0601 02020302 | 1.000 | 0 | 0 | 0 | 0 | 0 | 0 |
| 01 | 009 | 2012/46 | 8 | Equipamento administrativo | 0601 02020304 | 10 | 0 | 0 | 0 | 0 | 0 | 0 |
| 01 | 009 | 2012/54 | | Implementação de um Centro de Contacto Municipal | | 32.020 | 2.299 | 2.299 | 0 | 1.131 | 1.131 | 1.131 |
| 01 | 009 | 2012/54 | 1 | Aquisição de equipamento de telecomunicações | 0600 070109 | 20.000 | 0 | 0 | 0 | 0 | 0 | 0 |
| 01 | 009 | 2012/54 | 2 | Aquisição de equipamento informático (hardware e software) | 0600 070107 | 5.000 | 0 | 0 | 0 | 0 | 0 | 0 |
| 01 | 009 | 2012/54 | 3 | Aquisição de software informático | 0600 070108 | 10 | 0 | 0 | 0 | 0 | 0 | 0 |
| 01 | 009 | 2012/54 | 4 | Aquisição de mobiliário | 0600 070109 | 5.000 | 2.299 | 2.299 | 0 | 1.131 | 1.131 | 1.131 |
| 01 | 009 | 2012/54 | 5 | Formação | 0600 020215 | 2.000 | 0 | 0 | 0 | 0 | 0 | 0 |
| 01 | 009 | 2012/54 | 6 | Plano de Comunicação | 0600 07011002 | 10 | 0 | 0 | 0 | 0 | 0 | 0 |
| 01 | 009 | 2012/55 | | Implementação de um atendimento online e atendimento online em tempo real | | 17.010 | 0 | 0 | 0 | 0 | 0 | 0 |
| 01 | 009 | 2012/55 | 1 | Aquisição de um equipamento informático (Hardware e software) | 0600 070107 | 15.000 | 0 | 0 | 0 | 0 | 0 | 0 |
| 01 | 009 | 2012/55 | 2 | Aquisição de mobiliário | 0600 070109 | 1.000 | 0 | 0 | 0 | 0 | 0 | 0 |
| 01 | 009 | 2012/55 | 3 | Formação | 0600 020215 | 1.000 | 0 | 0 | 0 | 0 | 0 | 0 |
| 01 | 009 | 2012/55 | 4 | Plano de comunicação | 0600 07011002 | 10 | 0 | 0 | 0 | 0 | 0 | 0 |
| 01 | 009 | 2012/56 | | Atendimento Móvel | | 40 | 0 | 0 | 0 | 0 | 0 | 0 |
| 01 | 009 | 2012/56 | 1 | Locação de viatura | 0600 070209 | 10 | 0 | 0 | 0 | 0 | 0 | 0 |
| 01 | 009 | 2012/56 | 2 | Recursos humanos | 0602 01010301 | 10 | 0 | 0 | 0 | 0 | 0 | 0 |
| 01 | 009 | 2012/56 | 3 | Formação | 0600 020215 | 10 | 0 | 0 | 0 | 0 | 0 | 0 |
| 01 | 009 | 2012/56 | 4 | Plano de comunicação | 0600 07011002 | 10 | 0 | 0 | 0 | 0 | 0 | 0 |
| 01 | 009 | 2012/57 | | Modernização/Reestruturação do espaço do atendimento ao público | | 118.698 | 38.692 | 38.543 | 0 | 0 | 0 | 0 |
| 01 | 009 | 2012/57 | 1 | Aquisição de mobiliário | 0600 070109 | 71.198 | 38.692 | 38.543 | 0 | 0 | 0 | 0 |
| 01 | 009 | 2012/57 | 2 | Equipamento de climatização | 0600 070109 | 20.000 | 0 | 0 | 0 | 0 | 0 | 0 |
| 01 | 009 | 2012/57 | 3 | Aquisição de impressora e fotocopiadora com digitalização | 0600 070109 | 15.000 | 0 | 0 | 0 | 0 | 0 | 0 |
| 01 | 009 | 2012/57 | 4 | Aquisição de um sistema de senhas online | 0600 070107 | 11.490 | 0 | 0 | 0 | 0 | 0 | 0 |
| 01 | 009 | 2012/57 | 5 | Formação | 0600 020215 | 1.000 | 0 | 0 | 0 | 0 | 0 | 0 |
| 01 | 009 | 2012/57 | 6 | Plano de comunicação | 0600 07011002 | 10 | 0 | 0 | 0 | 0 | 0 | 0 |
| 01 | 009 | 2012/58 | | Projeto "Coimbra Cidade Inteligente e Criativa" | | 97.275 | 10.755 | 8.354 | 0 | 7.591 | 7.591 | 7.591 |
| 01 | 009 | 2012/58 | 1 | Plano de ação para a energia sustentável (Pacto dos Autarcas) | | 35.040 | 347 | 347 | 0 | 347 | 347 | 347 |
| 01 | 009 | 2012/58 | 1/1 | Estudos, pareceres, projetos e consultadoria | 0102 020214 | 20.010 | 0 | 0 | 0 | 0 | 0 | 0 |
| 01 | 009 | 2012/58 | 1/2 | Formação | 0102 020215 | 1.010 | 0 | 0 | 0 | 0 | 0 | 0 |
| 01 | 009 | 2012/58 | 1/3 | Seminários, exposições e similares | 0102 020216 | 10.010 | 0 | 0 | 0 | 0 | 0 | 0 |
| 01 | 009 | 2012/58 | 1/4 | Outros (comunicação) | 0102 02022599 | 4.010 | 347 | 347 | 0 | 347 | 347 | 347 |
| 01 | 009 | 2012/58 | 2 | Plano de ação para apoio e a promoção ativa das Industrias Culturais e Criativas | | 9.040 | 2.400 | 0 | 0 | 0 | 0 | 0 |
| 01 | 009 | 2012/58 | 2/1 | Estudos, pareceres, projetos e consultadoria | 0102 020214 | 5.010 | 0 | 0 | 0 | 0 | 0 | 0 |
| 01 | 009 | 2012/58 | 2/2 | Formação | 0102 020215 | 1.010 | 0 | 0 | 0 | 0 | 0 | 0 |
| 01 | 009 | 2012/58 | 2/3 | Seminários, exposições e similares | 0102 020216 | 10 | 0 | 0 | 0 | 0 | 0 | 0 |
| 01 | 009 | 2012/58 | 2/4 | Outros (comunicação) | 0102 02022599 | 3.010 | 2.400 | 0 | 0 | 0 | 0 | 0 |

Balancete das Grandes Opções do Plano de 2012

Unid.: euro

| Obj. | Prog. | Projeto | | Designação | Código Orçamental | Dotação | Cabimentado | Comprometido | Faturado anterior | Faturado do ano | Faturado total | Pago |
|------|-------|---------|------|---|-------------------|---------|-------------|--------------|-------------------|-----------------|----------------|-------|
| | | Ano/N.º | Ação | | | | | | | | | |
| 01 | 009 | 2012/58 | 3 | Smart Cities | | 30.160 | 5.484 | 5.483 | 0 | 4.867 | 4.867 | 4.867 |
| 01 | 009 | 2012/58 | 3/1 | Participação em eventos - viagens e alojamento | 0102 02022599 | 14.350 | 3.518 | 3.517 | 0 | 2.901 | 2.901 | 2.901 |
| 01 | 009 | 2012/58 | 3/2 | Organização de reuniões | 0102 02022599 | 5.000 | 921 | 921 | 0 | 921 | 921 | 921 |
| 01 | 009 | 2012/58 | 3/3 | Comunicação e divulgação | 0102 020217 | 5.500 | 0 | 0 | 0 | 0 | 0 | 0 |
| 01 | 009 | 2012/58 | 3/4 | Peritos externos | 0102 020214 | 5.300 | 1.046 | 1.046 | 0 | 1.046 | 1.046 | 1.046 |
| 01 | 009 | 2012/58 | 3/5 | Encargos com pessoal afeto ao projeto - pessoal interno | 0602 01010401 | 10 | 0 | 0 | 0 | 0 | 0 | 0 |
| 01 | 009 | 2012/58 | 4 | Citylogo | | 23.035 | 2.524 | 2.524 | 0 | 2.378 | 2.378 | 2.378 |
| 01 | 009 | 2012/58 | 4/1 | Encargos com pessoal afeto ao projeto - pessoal interno | 0602 01010401 | 10 | 0 | 0 | 0 | 0 | 0 | 0 |
| 01 | 009 | 2012/58 | 4/2 | Viagens e alojamento | 0102 02022599 | 15.625 | 1.786 | 1.786 | 0 | 1.640 | 1.640 | 1.640 |
| 01 | 009 | 2012/58 | 4/3 | Peritos externos | 0102 020214 | 7.400 | 738 | 738 | 0 | 738 | 738 | 738 |
| 01 | 009 | 2012/80 | | Website do Município | | 10.000 | 10.000 | 0 | 0 | 0 | 0 | 0 |
| 01 | 009 | 2012/80 | 1 | Nova funcionalidades do site - aquisição de serviços | 0601 02022599 | 10.000 | 10.000 | 0 | 0 | 0 | 0 | 0 |
| 01 | 009 | 2012/81 | | Implementação do Sistema de Gestão de Competências da CMC | | 10 | 0 | 0 | 0 | 0 | 0 | 0 |
| 01 | 009 | 2012/81 | 1 | Aquisição de serviços para apoio à implementação | 0602 020214 | 10 | 0 | 0 | 0 | 0 | 0 | 0 |
| 01 | 009 | 2012/82 | | Portal dos Recursos Humanos (PRH) / Portal do Colaborador do Município de Coimbra | | 10 | 0 | 0 | 0 | 0 | 0 | 0 |
| 01 | 009 | 2012/82 | 1 | Aquisição de serviços para a conceção do portal | 0602 020214 | 10 | 0 | 0 | 0 | 0 | 0 | 0 |

01 010 Programa de “Proteção Civil”

No âmbito do programa de “Proteção Civil”, foram desenvolvidas as seguintes atividades:

- Em 2012 registaram-se 5.841 intervenções, tendo-se percorrido 102.457km, distribuídas conforme quadro de ocorrências da atividade operacional.
- Globalmente em 2012 verificou-se uma redução de 5,60% de intervenções (menos 347) relativamente a 2011, sendo a área de intervenção em incêndios em povoamento florestal a única área onde se verificou um aumento de ocorrências (mais 59 que em 2011, um aumento de 95,20%).
- Globalmente, a área de prestação de serviços à população foi a área em que se registaram mais intervenções (2.435) o que corresponde a 41,69% do total das intervenções da CBS. Destas, 1.550 intervenções foram de abertura de porta, o que corresponde a 26,54% do total das intervenções da CBS.
- A segunda área com maior número de intervenções foi a emergência médica, com 1.979 intervenções, que corresponde a 33,88% do total das intervenções da CBS.
- Em termos absolutos a área da emergência médica foi a que registou maior número de saídas, seguida da abertura de portas, prevenções a eventos/espetáculos, limpezas de via e assistência à população/Apoio Social.
- A área de acidentes em infraestruturas e vias de comunicação foi a que registou maior decréscimo de intervenções (menos 132 que em 2011, o que corresponde a um decréscimo de 46,48%).
- Relativamente aos incêndios, globalmente, em 2012 verificou-se um aumento de 8,98% de intervenções, relativamente ao ano de 2011, sendo que os incêndios rurais (florestais, agrícolas e mato) verificaram um aumento 45,03% e os incêndios urbanos e industriais sofreram uma diminuição de 9,09%. Destes últimos ressaltam os incêndios em edifícios que tiveram uma diminuição de 10,00%, de 190 em 2011 para 171 em 2012.
- Quanto à área ardida em incêndios rurais verificou-se um enorme aumento de 13ha em 2011 para 359ha em 2012, o que corresponde a um aumento de 2.661%. Este elevado incremento muito se deve à ocorrência dos 3 grandes incêndios de Setembro.
- A área dos acidentes rodoviários, dada a sua “brutalidade” (muitas vezes com pessoas encarceradas), o número elevado de ocorrências (apesar de existir um decréscimo significativo de 2011 para 2012, na ordem dos 24,02%).
- O alto nível de proficiência registado nas intervenções operacionais, que se reflete na qualidade dos serviços prestados à população, só é possível pela aposta contínua na formação dos quadros da CBS. Durante o ano de 2012 foi dada formação a 101 bombeiros (94,39%) num total de 649 horas.
- Relativamente a formação a entidades externas foram dadas 36 ações de formação em áreas diversas, num total de 110 horas de formação a 580 pessoas.
- Deverá ser concluído, durante o ano de 2013, o processo de aquisição do Veículo Urbano de Combate a Incêndio e do Veículo Florestal de Combate a Incêndio, processo iniciado ao abrigo de cofinanciamento através do QREN.

Estatísticas CBS

- Receitas
 - Subsídios atribuídos à autarquia

| Entidade | Valor (€) |
|--------------|------------------|
| INEM | 51.495,00 |
| ANPC | 15.362,59 |
| Total | 66.857,59 |

- Outras receitas

| Serviço | Valor (€) |
|-------------------------------------|------------------|
| Abertura de portas | 21.389,01 |
| Aluguer de material | 1.709,83 |
| Prevenção ao lançamento de foguetes | 4.000,06 |
| Declarações | 212,10 |
| Queimada | 149,57 |
| Total | 27.460,57 |

– Instrução e Formação

- Formação a pessoal interno – Bombeiros

| Módulo formação | Entidade Promotora | Horas |
|--|--------------------|-------|
| CAMP | ENB/CBS | 35 |
| CAMP | ENB/CBS | 35 |
| RISCOS NATURAIS | CEFA | 35 |
| CECIF | ENB/CBS | 25 |
| Condução Fora Estrada | CBS/CMC | 15 |
| Condução Fora Estrada | CBS/CMC | 15 |
| Condução Fora Estrada | CBS/CMC | 15 |
| Condução Fora Estrada | CBS/CMC | 15 |
| BREC | CBS/Vianas | 14 |
| Planeamento de Emerg I | CEFA | 35 |
| Planeamento de Emerg II | CEFA | 30 |
| Regime segurança Contra Incêndios em Edifícios | C M C | 7 |
| CECIF | ENB/CBS | 25 |
| Riscos em Laboratórios | | 21 |
| Redução do Incidente Traumático | C M C | 14 |
| Gestão de conflitos | CMC | 14 |
| Organização Postos Comando | CDOS Coimbra | 4 |
| Preservação do Local do Crime | Município Tomar | 4 |
| 1º COS | CDOS Coimbra | 7 |
| | E N B | 6 |
| DAE | E N B | 6 |
| Mobile Clinic | INEM | 3 |
| Arcgis | Baixo Mondego | 35 |
| Rec. TAS | INEM | 35 |
| Rec. TAS | INEM | 35 |
| Curso Flashover | ERSBL | 24 |
| Formador T S | E N B | 14 |
| Rec. TAS | E N B | 35 |
| Workshop Org. Teatro Op. | B V Condeixa | |
| Seminário Mat. Perigosas | Setúbal | |
| Recertificação TS | CBS | 14 |
| Recertificação TS | CBS | 14 |
| Recertificação TS | CBS | 14 |
| Recertificação TS | CBS | 14 |
| Recertificação TS | CBS | 14 |
| Emergências Radiológicas | ANPC-Lisboa | 21 |

- Ações de Formação, sensibilização e visitas de estudo entidades externas

| Módulo formação | Entidade requerente | Horas | Data | Nº |
|-----------------|---------------------|-------|------------|----|
| Visita | Jardim Infância | 2 | 06-01-2012 | 17 |
| Visita HUC | HUC | 2 | 29-02-2012 | 20 |

| Módulo formação | Entidade requerente | Horas | Data | Nº |
|---|---------------------------------------|-------|------------|----|
| Visita | Hospital Sobra Cid | 2 | 02-03-2012 | 19 |
| Visita | E B 1 Barcouço | 2 | 09-03-2012 | 79 |
| Exposição Dolce Vita | SMPC | 8 | 10-03-2012 | |
| Exposição Dolce Vita | SMPC | 8 | 11-03-2012 | |
| Organização da segurança | Escola Sec Avelar Brotero | 2.30 | 16-03-2012 | 18 |
| Apoio a ação de formação e sensibilização | Centro Social de Assafarge | 2 | 24-05-2011 | |
| Derrames e Incêndios | Antram | 3 | 4-09-2012 | 14 |
| Derrames e Incêndios | Antram | 3 | 01-10-2012 | 11 |
| Ação sensibilização | Escola Vale das Flores | 3 | 12-10-2012 | 17 |
| Ação sensibilização | Escola Vale das Flores | 3 | 16-10-2012 | 20 |
| Ação sensibilização | Jardim Esc. João Deus | 2 | 09-11-2012 | 20 |
| Derrames e Incêndios | Antram | 4 | 12-11-2012 | 14 |
| Derrames e Incêndios | Antram | 3 | 20-11-2012 | 12 |
| Derrames e Incêndios | Antram | 4 | 10-12-2012 | 12 |
| Ação sensibilização | Instituto de Almalaguês - | 3 | 12-12-2012 | 24 |
| Resgate urbano | B V Pombal | | 15-12-2012 | |
| Derrames e Incêndios | Esc. Sup. T. Saúde Coimbra | 3 | 20-12-2012 | 26 |
| Visita e prática de extintores | Escola Hotelaria e Turismo de Coimbra | 2 | 18-01-2012 | 20 |
| Prática de extintores | CDOS/Promundo | 1 | 12-03-2012 | |
| Meios de extinção | SMTUC | 1,50 | 15-03-2012 | 12 |
| Meios de extinção | SMTUC | 1,50 | 15-03-2012 | 12 |
| Meios de extinção/Primeiros Socorros | CMC | 7 | 27-03-2012 | 16 |
| Organização da segurança/Extintores | Escola Martim de Freitas | 2 | 28-03-2012 | 27 |
| Organização da segurança/Extintores | Escola Martim de Freitas | 2 | 28-03-2012 | 25 |
| Meios de extinção | SMTUC | 2 | 04-04-2012 | 10 |
| Meios de extinção | ISEC | 2 | 10-04-2012 | 20 |
| Meios de extinção | Laboratório de Química | 2 | 11-04-2012 | 20 |
| Meios de extinção/Primeiros Socorros | CMC | 7 | 12-04-2012 | 16 |
| Meios de extinção/Primeiros Socorros | CMC | 7 | 16-04-2012 | 16 |
| Meios de extinção/Primeiros Socorros | CMC | 7 | 20-04-2012 | 16 |
| Meios de extinção | EDP | 4 | 22-05-2012 | 7 |
| Meios de extinção | Escola Secundária D. Maria | 2 | 30-05-2012 | 8 |
| Extintores | Escola Eugénio de Castro | 1 | 11-06-2012 | 20 |
| Meios de extinção | Escola Secundária D. Maria | 2 | 13-06-2012 | 12 |

— Atividade Operacional

- Durante o ano de 2012 a Companhia de Bombeiros Sapadores, foi chamada a intervir 5.841 vezes, distribuídas conforme quadro de ocorrências a seguir discriminadas. Nestas intervenções de socorro e apoio à população foram percorridos 102 457 km.

| | Ocorrência | N.º |
|----------------|----------------------|-----|
| Incêndio (558) | Povoamento Florestal | 121 |
| | Agrícola | 85 |
| | Inculto | 42 |
| | Edifício | 171 |
| | Equipamento | 25 |

| Ocorrência | | N.º |
|---|---|------|
| Incêndio (558) | Produtos | 0 |
| | Transportes | 51 |
| | Detritos | 63 |
| Acidentes (158) | Rodoviário | 155 |
| | Aéreo | 0 |
| | Ferroviário | 0 |
| | Aquático | 3 |
| Infraestruturas e vias de comunicação (152) | Queda árvore | 63 |
| | Corte de Abastecimento à População | 1 |
| | Desabamento | 2 |
| | Aquático | 7 |
| | Inundação | 61 |
| | Desentupimento / Tamponamento | 0 |
| | Danos - Queda Cabos Eléctricos | 5 |
| | Queda Estruturas | 13 |
| Emergência Médica (INEM) (1979) | Intoxicação | 97 |
| | Doença súbita | 1520 |
| | Traumatismo / Queda | 353 |
| | Queimado | 3 |
| | Parto | 2 |
| | Afogamento | 2 |
| | Médico Evacuação | 2 |
| Conflitos Legais (58) | Agressão / Violação | 36 |
| | Suicídio / Homicídio | 14 |
| | Transporte / Remoção Cadáver | 8 |
| Tecnológicos e Industriais (39) | Acidente com Matérias Perigosas | 0 |
| | Matérias Perigosas em Trânsito | 0 |
| | Fugas de Gás | 39 |
| Serviços (2435) | Prevenções | 452 |
| | Limpeza via / Conservação / Sinalização | 360 |
| | Abastecimento de Água | 43 |
| | Abertura de Porta | 1550 |
| | Fecho de água | 1 |
| | Reboque / Desempanagem | 24 |
| | Transporte de Doentes | 5 |
| Atividades (462) | Busca / Resgate (Pessoas ou animais) | 87 |
| | Operações Nacionais | 1 |
| | Exercício / Simulacro | 28 |
| | Deslocações | 142 |
| | Assistência à População/ Apoio Social | 204 |

| Incêndios | Área Ardida |
|----------------------|-------------|
| Povoamento Florestal | 359ha |
| Agrícolas | |
| Incultos | |

- Vistorias
 - Durante o ano de 2012 foram efetuadas em conjunto com a Câmara Municipal de Coimbra/DFU 164 vistorias e com a Autoridade Nacional de Proteção Civil foram efetuadas 34 vistorias/inspeções, realizando-se assim um total de 198 vistorias / inspeções.
- Atividade Desportiva
 - Voleibol
 - ◆ Participação no Campeonato Distrital do INATEL tendo sido obtido o 2º lugar na classificação geral.
 - Futebol (Futsal)
 - ◆ Participação no Torneio da Câmara Municipal de Coimbra tendo sido obtido o 2º lugar na classificação geral.
- Reparações e gastos com viaturas

| | |
|-----------------------|--------------------|
| Em material | 13.829,85€ |
| Pneus | 6.860,18€ |
| Combustíveis | 44.944,96€ |
| Óleos Lubrificantes | 857,96€ |
| Mão-de-obra | 11.675,50€ |
| Reparações exteriores | 8.824,60€ |
| Manutenção | 42.044,29€ |
| Total | 129.037,34€ |

- Aquisições/requisições externas

| Material | Montante |
|--|-------------|
| Gasóleo a Granel | 35.532,77 € |
| Fatos de mergulho | 445,20 € |
| Botas Park | 7.065,98 € |
| Lençóis descartáveis impermeáveis | 959,40 € |
| Tiras de glicémia | 742,35 € |
| Material para as Ambulâncias | 1.025,25 € |
| Material para as ambulâncias | 200,37 € |
| Material para as ambulâncias | 547,22 € |
| Medalhas de ouro | 664,20 € |
| Extintores | 774,90 € |
| Precintas com roquete 23 mm | 219,78 € |
| Suportes de fixação para monitores | 247,23 € |
| Correctivo calcário | 461,25 € |
| Corneta exterior | 135,79 € |
| Desinfectante para ambulâncias | 725,01 € |
| Produtos limpeza p/refeitório e lavandaria | 813,19 € |
| Reparação de motodisco stihl TS460 | 62,20 € |
| Contrato de Assistência p/auto escada | 2.423,41 € |
| Substituição do termolemento do forno | 76,88 € |
| Execução de provas hidráulicas, rep. e man. de garrafas de ar comprimido | 1.845,00 € |
| Manutenção de compressor | 1988,30 € |
| Montagem de Kit viat e antena SIRESP | 145,14€ |
| Reparação de fax | 82,41 € |
| Refeições a entidades externas 2012 | 1.500,00 € |
| Renovação de contrato Zon Tv Cabo | 861,00 € |

| Material | Montante |
|---|------------|
| 231º Aniversário da CBS | 3.500,00€ |
| Fornecimento refeições para entidades externas – Abril 2011 a Jan2012 | 1.212,17 € |
| Aricas | 5.894,78 € |
| Aq e aplicação de automatismo para portão | 2.706,00 € |
| Escadas Extensíveis | 4.816,68 € |
| Maples individuais em tecido | 999,95 € |
| Detetor de gases portátil e Estação de calibragem | 6.500,98 € |

Casa Municipal da Proteção Civil/Quartel C.B.S.

– Construção

- “Remodelação e Ampliação da Casa Municipal da Proteção Civil”
 - ◆ 13.02.12 – Receção provisória da empreitada.
 - ◆ 07.05.2012 – Aprovação da Revisão de Preços Provisória no valor de 15.589,40€ (s/ IVA incl.).
 - ◆ Enviada à empresa adjudicatária a revisão de preços definitiva no valor de 14.277,40€ (s/ IVA incl.) e a conta final da empreitada no valor global de 542.939,34€, para aprovação e assinatura.
- “Casa Municipal da Proteção Civil – Execução do poço de apoio”
 - ◆ 06.02.2012 – Receção provisória.
 - ◆ Obra concluída.

Serviço de Proteção Civil

- Desde 2010 que faz parte deste Serviço a Equipa de Sapadores Florestais (ESF), que integra o Gabinete Técnico Florestal (GTF). O funcionamento da ESF é assegurado por protocolo estabelecido com a Autoridade Florestal Nacional (AFN) e o Instituto Financeiro da Agricultura e Pescas (IFAP), com a realização de um investimento de 55.000€, aplicados na aquisição de viatura, fardamento, equipamento de proteção individual, bem como equipamento coletivo.
- As funções do GTF, passam por:
 - Gestão de combustível vegetal tendentes à redução de risco de ignição de incêndio em zonas de interface urbano florestal e espaços confinantes a edificações;
 - Controlo de indivíduos contaminados com nemátodo;
 - Gestão de povoamentos;
 - Ações de vigilância, primeira intervenção e rescaldo.
- Em paralelo foram implementados, durante os meses de verão, programas de vigilância florestal e de silvicultura preventiva, em apoio ao trabalho desenvolvido pela ESF, através do qual se recorreu a elementos contratados ao abrigo de Programas Ocupacionais do Instituto de Emprego e Formação Profissional.
- No ano de 2012 foram desenvolvidas várias ações, onde se destacam:
 - Acompanhamento de várias ações de exercícios e simulacros;
 - Levantamento de situações de risco em escolas, edifícios e equipamentos municipais e edifícios particulares;
 - Ações de silvicultura preventiva no âmbito do Decreto-Lei n.º 124/2006 com as alterações introduzidas pelo Decreto-Lei n.º 17/2009, de 14 de janeiro;
 - Execução de faixas de gestão de combustível vegetal e controlo do nemátodo do pinheiro;
 - Participação em várias reuniões de trabalho e elaboração dos planos de contingência para os seguintes eventos: Queima das Fitas 2012; Festas das Latas e Imposição de Insignias 2012; Eurogym 2012; Festas da Rainha Santa.
 - Execução do teste ao Plano Municipal de Emergência de Coimbra aprovado, conforme determinação da Autoridade Nacional de Proteção Civil (ANPC);
 - Início dos projetos QREN – Plano Especial de Emergência para Cheias e Inundações e das Ações de Sensibilização em Proteção Civil;
 - Licenciamento relativo a processos de mobilização de solos e de reflorestação;
 - Abertura de concurso para adjudicação do Sistema de Gestão de Proteção Civil (QREN).
- Implementação de Planos de Emergência
 - Realização de reuniões de trabalho entre SPC, CBS, SHSSMT e o DOIE, com vista ao planeamento das ações, ao seu cumprimento e à definição de prioridades, ao nível dos edifícios a intervir.

- Elaboração de documentos relativos ao cumprimento das medidas de autoproteção em termos de segurança contra incêndios em edifícios (SCIE) das EB1's de Montes Claros e Paulo Quintela.
- Ações de sensibilização e formação de prevenção – Simulacros e seminários
 - Apoio e acompanhamento de exercícios e simulacros nas seguintes instituições: Águas do Mondego, EB1 de Casconha, Casa da Criança, Escola Secundária D. Maria, Centro de Saúde Norton de Matos, EB2,3 Eugénio de Castro, Portugal Telecom, CoimbraShopping, EDP-Subestação Marcos Pereiros, Colégio de S. Pedro, Arquivo Universidade de Coimbra, Biblioteca Geral, Bluepharma, Faculdade Desporto, Fac. Letras, Fac. Psicologia, Forum, Hotel Villa Galé, IPO, Palácio dos Grilos, Colégio de S. Jerónimo e Hotel Tivoli.
 - Ações de sensibilização realizadas no Jardim de Infância e Creche de Assafarge, EB2,3 Rainha Santa Isabel, Colégio de S. Teotónio e Museu da Água. Realização de 6 ações de apresentação do livro digital da ANPC 'Nós e os Riscos' em Bibliotecas Municipais.
 - Comemorações do Dia Mundial da Criança, no Parque Dr. Manuel Braga, com a participação de várias escolas do concelho de Coimbra.
 - Ações de formação relativas a segurança contra incêndios em edifícios/manuseamento de extintores aos colaboradores do Agrupamento Maritim de Freitas e da Escola Secundária D. Maria.
 - Foi prestada formação à equipa de Voluntários da Lamarosa (Kit's) no âmbito da defesa da floresta.
 - Frequência de ações de formação no CEFA – Planeamento de Emergência I e II.
 - Frequência do Seminário Segurança Transportes Ferroviários.

Serviço de Polícia Municipal

- No ano de 2012 a Polícia Municipal no âmbito das suas atribuições e competências pautou a sua atuação com base nos seguintes princípios:
 - Proteção do cidadão e manutenção da tranquilidade pública privilegiando o policiamento de proximidade;
 - Proteção do património e espaços públicos do Município;
 - Fiscalização do cumprimento das Leis e Regulamentos Municipais;
 - Fiscalização do cumprimento das normas de estacionamento e circulação rodoviária;
 - Melhoria contínua da qualidade dos serviços prestados aos munícipes.
- No que concerne à receita municipal resultante da cobrança de autos de contraordenação rodoviários, verificou-se um exponencial aumento que se deveu à adesão à plataforma informática de registo e de cobrança de autos - SIGA (Sistema de Informação e Gestão de Autos) da ANRS – Autoridade Nacional de Segurança Rodoviária.
- Equipamento Individual
 - Aquisição de 10 capacetes pelo valor de 676,50 €.
- Equipamento de transporte
 - Transferência para o Município de Coimbra de duas viaturas propriedade dos Serviços Municipalizados de Transportes Urbanos de Coimbra, afetas à Polícia Municipal pelo valor de 7.256,19 €. Aprovado em reunião de Câmara de 18.06.2012.
- Mob. e equipamento Administrativo
 - Aquisição de 45 armários de segurança/cofres, face à necessidade de se criar um espaço seguro para os Agentes guardarem em segurança o material e o expediente que lhes é distribuído, pelo valor 6.955,83 €.
- Serviço medição ruído
 - Face às inúmeras queixas de ruído houve a necessidade de se proceder à formalização de contrato de prestação de serviços de ensaios de ruído ambiental em situações de incomodidade, pelo valor de 6.888,80 €.
- Edifício – projeto – construção – 2.ª fase/Posto Médico da Casa do Pessoal da CMC – Av. Sá da Bandeira
 - 16.01.2012 - Autoridade Nacional de Proteção Civil emite parecer favorável ao projeto de arquitetura;
 - 27.06.2012 – DRCC emite parecer favorável ao plano de trabalhos arqueológicos (sondagens/ acompanhamento).
 - Em fase final de elaboração de caderno de encargos/condições técnicas especiais.

Estatísticas:

| Descrição da estatística e do indicador de realização | 2011 | 2012 | Variação 12/11 | |
|---|---------------|---------------|----------------|---------------|
| | Quant./ Valor | Quant./ Valor | % | Quant./ Valor |
| Autos de contra - ordenação | 12.516 | 15.258 | 17,97 | 2.742 |
| Talões emitidos | 15.143 | 13.330 | -13,60 | -1.813 |

| Descrição da estatística e do Indicador de realização | 2011 | 2012 | Variação 12/11 | |
|---|---------------|---------------|----------------|---------------|
| | Quant./ Valor | Quant./ Valor | % | Quant./ Valor |
| Ofícios/Notificações Expedidas | 13.831 | 22.459 | 38,42 | 8.628 |
| Pesquisas à CRA | 12.152 | 9.772 | -24,36 | -2.380 |
| Pedidos de Ident. de Condutor | 4.405 | 3.180 | -38,52 | -1.225 |
| Veículos Bloqueados | 20 | 148 | 86,49 | 128 |
| Veículos Rebocados | 333 | 326 | -2,15 | -7 |
| Taxas - bloqueios/remoções | 33.075,00 | 41.428,00 | 20,16 | 8.353 |
| Coimas 55% a favor Município | 42.333,14 | 222.977,68 | 81,01 | 180.645 |
| Coimas 35% ANSR 10% Estado | 34.633,04 | 170.251,23 | 79,66 | 135.618 |
| Viaturas abandonadas : | | | | |
| Processos iniciados | 436 | 468 | 6,84 | 32 |
| Veículos adjudicados e desmantelados | 82 | 44 | -86,36 | -38 |
| Em processo de adjudicação | 0 | 36 | 100,00 | 36 |
| Mandados de Notificação | 322 | 355 | 9,30 | 33 |
| Autos de Notícia | 291 | 252 | -15,48 | -39 |
| Processos resolvidos/arquivados | 1.053 | 1.043 | -0,96 | -10 |
| Processos remetidos a outros serviços | 669 | 568 | -17,78 | -101 |
| Inspeções: | | | | 0 |
| (ARS, SMV, Estabelecimentos, etc.) | 81 | 82 | 1,22 | 1 |

Cooperação com fed. e associações humanitárias (Voluntários de Coimbra e Brasfemes)

– Transferências correntes

- Concretizados apoios no total de 110.000 € (55.000 € para os Bombeiros Voluntários de Coimbra e 55.000 € para Bombeiros Voluntários Brasfemes).

Reconstrução de Muros de Suporte e outras obras

– Acompanhamento, projeto e construção

- Estabilização de Talude na rua 4 de Julho – Pedrulha e Muro de Suporte na Cioga da Cabeleira – Stª Clara
 - ♦ Revisão de preços definitiva e conta final aprovadas;
 - ♦ Revisão de preços definitiva: € 2.896,04 (S/IVA);
 - ♦ Obra concluída, recebida provisoriamente, com revisão de preços definitiva e conta final aprovadas;
- Reconstrução de Muros de Suporte/2010
 - ♦ Aprovada a reformulação da situação de circulação e estacionamento na Calçada de Santa Isabel, freguesia de Santa Clara.
 - ♦ Receção Provisória da empreitada em 06.02.2012.
 - ♦ Revisão de preços - 3 203,52 € em 2012 (Cálculo Definitivo, em 04.12.2012).
 - ♦ Área pavimentada - 1571,00 m2.
 - ♦ Obra concluída.

Ações de Recuperação/Calamidades

– Aluguer de maq., equip. e forn. Materiais

- 48 horas de serviço de camião 3 eixos
- 73,5 horas de escavadora hidráulica rotativa
- 20 horas de Bulldozer tipo D6
- Custo das intervenções: 13.497,10€;

| Descrição da estatística e do Indicador de realização | 2011 | | 2012 | | Variação 12/11 | |
|---|-------|---------------|-------|---------------|----------------|---------------|
| | Unid. | Quant./ Valor | Unid. | Quant./ Valor | % | Quant./ Valor |
| Custo das Intervenções | € | 3.404,03 | € | 13.497,10 | +25 | 10.093,07 |

Execução do Plano Municipal de Defesa da Floresta Contra Incêndios

- Desmatização de terrenos municipais
 - Intervenções levadas a cabo pela Equipa de Sapadores Florestais, e com o apoio de elementos POC, nos meses de verão, num total de 26,20ha, sendo que 8ha correspondem a serviço público, conforme determinado pela AFN.
 - Erradicação de espécies com nemátodo do pinheiro (175 pinheiros).

Plano Municipal de Emergência

- Realização de teste ao PME, em simulacro de Cheias CPX (Mondego 2012).
- Produção de cartografia
 - Levantamento de todas as passagens de níveis existentes no concelho.

Criação de equipa de sapadores florestais (co-fin. Aut. FI. Nac.)

- Ferramentas e utensílios
 - Aquisição de ferramentas e utensílios e respetiva montagem (correntes, discos, torno, lanças) no valor de 2.536,57 euros.
- Vestuário e artigos pessoais
 - Aquisição de vestuário e artigos pessoais, como calças, bonés, t-shirts, camisolas, luvas, botas e outros artigos, no valor de 2.377,31 euros.

Remodelação e ampliação da Casa Municipal da Proteção Civil – POR-C/QREN

- Construção
 - Casa Municipal da Proteção Civil – BLOCO C – colaboração na Fiscalização de Obra, nas especialidades de infraestruturas elétricas e do “Sistema de Electrobombagem”.

Plano de Emergência Cheias e Inundações – POR-C/QREN

- Elaboração do Plano de Emergência Cheias e Inundações.

Plano de Emergência CUA e Ações Sensibilização – POR-C/QREN

- Estudos, projetos e consultadoria
 - Realização da consulta pública ao PEEPCCUA, e respetivo encaminhamento do processo para aprovação pela CNPC.
- Ações de sensibilização
 - Ações de sensibilização, ações encenadas e sessões de esclarecimento.

Sistema de Gestão de Proteção Civil – POR-C/QREN

- Equipamento e maquinaria
 - Preparação e desenvolvimento de todos os procedimentos necessários para a abertura de Ajuste Direto – Regime Geral, Adjudicação da Empreitada, “– Instalação de Sistema de Detecção de Incêndio – Edifício Paços do Concelho”, num valor estimado de 37.000,00€ (+IVA) e num prazo de 60 dias.
 - Empreitada adjudicada em 04.12.2011.
 - Trabalhos executados a 100%. Receção Provisória em 04.12.2012;

Apoio logístico a populações e agentes de proteção civil em cenário de operações – incêndios, cheias e inundações, outros

- Foi realizado o apoio logístico a agentes de proteção civil durante os incêndios florestais de Cernache, Flor da Rosa e Palheiros, assim como no incêndio em resíduos Vil de Matos.
- Aquisição de serviços
 - Aquisição de serviços de apoio logístico no valor de 12.007,27 euros.

Outras atividades SPC:

- Mobilização de solos
 - Durante o ano de 2012 foram submetidos 101 processos de mobilização de solos e reflorestação e emitidas 91 licenças. De acordo com o regulamento e tabelas de taxas, preços e outras receitas municipais, correspondeu a uma receita de 9.420€.
- Processos de gestão de combustível - limpeza de terrenos
 - Realização de vistorias para averiguar o cumprimento das medidas estabelecidas na legislação relativa à defesa da floresta contra incêndios, nomeadamente, cumprimento dos critérios definidos de gestão de combustível nas faixas envolventes aos edifícios e aos aglomerados populacionais definidos no PMDFCI, num total de 145, distribuídos pelas diversas freguesias com áreas florestadas. Foram também analisadas 64 situações de árvores em risco de queda.
 - No âmbito das funções da ESF, com a colaboração das equipas CEI+, foram realizadas ações de vigilância florestal e de silvicultura preventiva em diversos terrenos municipais, para além das Matas do Choupal e de Vale de Canas, ao abrigo do acordo com a AFN. Os terrenos da autarquia intervencionados, quer ao nível da gestão de combustível, quer ao nível do corte de árvores em risco de queda ou sintomáticas do 'Nemátodo do pinheiro', foram os seguintes: Cemitério do Ameal, Escola Secundária D. Duarte, Castelo Viegas, Centro Educativo da Madre Teresa (Eiras), Rua Miguel Torga, EN111 (Póvoa do Pinheiro), Rua Francisco Assis Pacheco, Estádio Universitário, Rua Infanta D. Teresa, Escola Inês de Castro, Pousada (Cernache), Penedo da Saudade, Quinta de S. Jerónimo, Rua Carminé Miranda (S. Martinho do Bispo), Estaco, Rua Afonso Duarte, Igreja Santa Justa, Palheira, Quinta dos Alpões, Rua Cabral Antunes, Quinta das Preguiçosas, Escadas de Santa Justa, Tv. Vitorino Planas, Quinta do Pontão e Cemitério de Castelo Viegas.
 - Foi ainda prestado apoio na queima fitossanitária de material resultante do corte de palmeiras sintomáticas do 'Escaravelho do Nilo'.
- Encaminhamento de resíduos florestais
 - Na sequência do trabalho desenvolvido pela Equipa de Sapadores Florestais, na limpeza de terrenos e corte de árvores, foram encaminhados, em 2012, 623,60 Ton de madeira e resíduos florestais para a Ecociclo. No ano de 2011, foram encaminhados 463,04ton.
- Elaboração de documentos técnicos

Elaboração de documentos técnicos durante o ano de 2012, em diversas áreas:

 - Plano Operacional Municipal de 2012, que define o dispositivo operacional de meios e recursos no âmbito da prevenção, vigilância e combate dos incêndios florestais;
 - Plano de contingência Queima das Fitas 2012;
 - Plano de Contingência Latada 2012;
 - Plano de Contingência para o Concerto da Madonna 2012;
 - Plano de Contingência Festas da Rainha Santa 2012;
 - Plano de Contingência Eurogym 2012.
- Tabela resumo das atividades:

| Atividades SPC | | Nº ações | |
|---|------------------------|----------|------|
| | | 2011 | 2012 |
| Vistorias | Edifícios municipais | 2 | 3 |
| | Escolas | 4 | 3 |
| | Prédios (pós incêndio) | 4 | 4 |
| | (outras) | 4 | 7 |
| Reuniões de trabalho | | 48 | 52 |
| Simulacros | | 19 | 18 |
| Ações sensibilização | | 9 | 30 |
| Ações mitigação risco | prédios em ruína | 31 | 6 |
| | instabilidade taludes | 19 | 12 |
| | árvores em risco | 59 | 64 |
| | gestão combustível | 140 | 153 |
| | outras | 2 | 7 |
| Processos contra-ordenações | | 13 | 4 |
| Processos mobilização solos e reflorestação | | 96 | 101 |

Estatísticas

| | | Combustível | | Outras despesas | | Km | Km |
|------------------------|---|-----------------|-------------------|------------------|---------------|--------------|-------|
| | | (euros) | (euros) | (euros) | (euros) | | |
| | | 2011 | 2012 | 2011 | 2012 | | |
| Viaturas | Toyota (43-GI-84) | 1.608,55 € | 1.814,69€ | 2.346,65 € | 17,08€ | 10.657 | 12061 |
| | Nissan Az (56-AD-45) | 1.082,03 € | 1.268,10 | | 2.058,08€ | 8.716 | 10122 |
| | Nissan Am (60-AG-35) | 851,73 € | 1.468,62 | | 1.358,78€ | 4.986 | 8158 |
| | Misubish (21-JE-23) | 1.733,07€ | 2.079,41 | | 1.560,01€ | 10.227 | 12143 |
| | Motos 4 | 237,19€ | 598,48€ | | 485,45€ | 718 | 2048 |
| | Máquinas, (motoserras, roçadouras, outras) | 1.423,34€ | 2.048,06 € | 366,41 € | 3.500,33€ | - | - |
| | Material armazém | - | - | 1.575,25 € | 1.657,48€ | - | - |
| Totais parciais | 6.935,91€ | 9.277,36 | 4.288,31 € | 10.637,21 | 35.304 | 42484 | |

| | |
|-------------------|-------------------|
| Total 2011 | 11.224,22€ |
| Total 2012 | 19.914,57€ |

| Descrição da estatística e do Indicador de realização | 2012 | | 2011 | | Variação 12/11 | |
|--|-------|------------------|-------|------------------|----------------|------------------|
| | Unid. | Quant./ Valor | Unid. | Quant./ Valor | % | Quant./ Valor |
| Licenças de mobilização de solos (receitas) | 91 | 9.420,00 | 90 | 10.200 | -8,28 | 1,00 |
| Encaminhamento de resíduos florestais ton (receitas) | 623,6 | 7.483,20 | 463,0 | 4.810,80 | 35,71 | 160,56 |

— Outros

- Participação no Workshop sobre a cartografia dos PDM, organizado pela CCDR Centro, na Sertã;
- Participação na apresentação pública do PNEPC, promovida pela ANPC, na Lousã;
- Participação no Fórum Higiene e Segurança Social, na Casa da Cultura;
- Participação no Seminário sobre o Sistema de Gestão da Qualidade;
- Participação em ação de formação promovida pela CIM Baixo Mondego, em ArcGis 10;
- Participação em ações de formação interna em diversas áreas, nomeadamente, Gestão e desenvolvimento de competências, Sistema de Gestão da Qualidade e Aplicação Informática NEXUS, Técnicas de arquivo e novas tecnologias, Regime jurídico e pessoal das autarquias locais, Ética e deontologia;
- Levantamento do estado dos pontos de água no concelho, com a CBS, BVB e com a GNR/GIPS;
- Elaboração dos documentos técnicos necessários para materialização de candidatura ao PRODER para financiamento da construção de 3 novos pontos de água, nomeadamente, nas freguesias de Almalaguês, Vil de Matos e S. Paulo de Frades, para apoio no combate aos incêndios florestais;
- Visita ao Aeródromo para levantamento das necessidades para instalação da equipa da GNR helitransportada para apoio no combate aos incêndios florestais;
- Levantamento da situação de caminhos florestais em Vil de Matos a necessitar de intervenção, em colaboração com a JF respetiva, GAF e GTF da Câmara Municipal de Cantanhede.
- Realização de diversas entrevistas para seleção dos elementos CEI+ para efetuar trabalhos de silvicultura preventiva e vigilância florestal, e entrevistas aos candidatos do PEJENE;
- Apoio logístico em diversas situações de incêndio florestal, nomeadamente, em Rio de Galinhas, Flor da Rosa, Cernache, Palheiros e São Paulo de Frades. Foi efetuado apoio noutras situações de incêndio em resíduos (Vil de Matos) e de outros incêndios urbanos em edifícios.
- Elaboração de diversos relatórios solicitados pela AFN.

Balancete das Grandes Opções do Plano de 2012

Unid.: euro

| Obj. | Prog. | Projeto | | Designação | Código Orçamental | Dotação | Cabimentado | Comprometido | Faturado anterior | Faturado do ano | Faturado total | Pago |
|------|-------|----------|------|--|-------------------|------------------|------------------|----------------|-------------------|-----------------|----------------|----------------|
| | | Ano/N.º | Ação | | | | | | | | | |
| 01 | 010 | | | Proteção Civil | | 1.498.753 | 1.112.649 | 657.570 | 183.081 | 407.027 | 590.108 | 566.388 |
| 01 | 010 | 2001/62 | | Medidas Apoio Reconst. (anos anteriores) | | 2.167 | 0 | 0 | 0 | 0 | 0 | 0 |
| 01 | 010 | 2001/62 | 8 | Parque St. Cruz . est.taludes...muro suporte C.P.Pedrulha (rev. preços) | 0704 07030301 | 2.167 | 0 | 0 | 0 | 0 | 0 | 0 |
| 01 | 010 | 2002/211 | | Casa Municipal da Protecção Civil/Quartel B.S. | | 10 | 0 | 0 | 0 | 0 | 0 | 0 |
| 01 | 010 | 2002/211 | 3 | Centro de Instrução de Fogos Urbanos | 13 07010301 | 10 | 0 | 0 | 0 | 0 | 0 | 0 |
| 01 | 010 | 2002/212 | | Conservação e benef. do Quartel | | 38.940 | 36.619 | 36.619 | 0 | 36.619 | 36.619 | 36.619 |
| 01 | 010 | 2002/212 | 3 | Isolamento acústico da sala polivalente | 13 07010301 | 10 | 0 | 0 | 0 | 0 | 0 | 0 |
| 01 | 010 | 2002/212 | 4 | Pintura exterior Quartel e manutenção de coberturas | 13 07010301 | 10 | 0 | 0 | 0 | 0 | 0 | 0 |
| 01 | 010 | 2002/212 | 5 | Substituição da rede de águas quentes e frias | 13 07010301 | 33.920 | 33.913 | 33.913 | 0 | 33.913 | 33.913 | 33.913 |
| 01 | 010 | 2002/212 | 6 | Outras obras de conservação | 13 07010301 | 5.000 | 2.706 | 2.706 | 0 | 2.706 | 2.706 | 2.706 |
| 01 | 010 | 2002/213 | | Aquisição e manut. maq., viat. e mat. individ. | | 497.728 | 474.439 | 49.073 | 2.189 | 46.829 | 49.018 | 49.018 |
| 01 | 010 | 2002/213 | 1 | Aquisição de viaturas e grandes rep. | | 424.036 | 415.858 | 4.817 | 0 | 4.817 | 4.817 | 4.817 |
| 01 | 010 | 2002/213 | 1/1 | Prevenção de Riscos Urbanos em Coimbra - Aq. Veículo Urbano de Combate a Incêndios (VUCI) - QREN/POR-C | 13 0701060202 | 242.556 | 242.556 | 0 | 0 | 0 | 0 | 0 |
| 01 | 010 | 2002/213 | 1/2 | Prevenção de Riscos Florestais em Coimbra - Aq. Veículo Florestal de Combate a Incêndios (VFCI) - QREN/POR-C | 13 0701060202 | 167.280 | 159.285 | 0 | 0 | 0 | 0 | 0 |
| 01 | 010 | 2002/213 | 1/3 | Outras viaturas | 13 0701060202 | 14.200 | 14.017 | 4.817 | 0 | 4.817 | 4.817 | 4.817 |
| 01 | 010 | 2002/213 | 2 | Vestuário e fardamento | 13 020107 | 34.493 | 33.718 | 21.559 | 978 | 20.527 | 21.504 | 21.504 |
| 01 | 010 | 2002/213 | 3 | Equipamento básico | 13 07011002 | 35.089 | 23.863 | 21.697 | 1.212 | 20.486 | 21.697 | 21.697 |
| 01 | 010 | 2002/213 | 4 | Equipamento administrativo | 13 070109 | 3.000 | 1.000 | 1.000 | 0 | 1.000 | 1.000 | 1.000 |
| 01 | 010 | 2002/213 | 5 | Ferramentas e utensílios | 13 070111 | 1.000 | 0 | 0 | 0 | 0 | 0 | 0 |
| 01 | 010 | 2002/213 | 6 | Material individual | 13 07011002 | 10 | 0 | 0 | 0 | 0 | 0 | 0 |
| 01 | 010 | 2002/213 | 7 | Aluguer de equipamento combate a incêndio | 13 020208 | 100 | 0 | 0 | 0 | 0 | 0 | 0 |
| 01 | 010 | 2002/214 | | Escola de Recrutadas da CBS | | 30 | 0 | 0 | 0 | 0 | 0 | 0 |
| 01 | 010 | 2002/214 | 1 | Fardamentos | 13 020107 | 10 | 0 | 0 | 0 | 0 | 0 | 0 |
| 01 | 010 | 2002/214 | 2 | Maquinaria e equipamento diverso | 13 07011002 | 10 | 0 | 0 | 0 | 0 | 0 | 0 |
| 01 | 010 | 2002/214 | 3 | Apoio a instituições/associações | 13 040701 | 10 | 0 | 0 | 0 | 0 | 0 | 0 |
| 01 | 010 | 2002/215 | | Prevenção e combate a fogos florestais | | 20 | 0 | 0 | 0 | 0 | 0 | 0 |
| 01 | 010 | 2002/215 | 1 | Estudos e Plano de Intervenções | 13 020214 | 10 | 0 | 0 | 0 | 0 | 0 | 0 |
| 01 | 010 | 2002/215 | 2 | Equipamento vigilância florestal - CBS | 13 07011002 | 10 | 0 | 0 | 0 | 0 | 0 | 0 |
| 01 | 010 | 2002/216 | | Serviço de Protecção Civil | | 2.670 | 0 | 0 | 0 | 0 | 0 | 0 |
| 01 | 010 | 2002/216 | 1 | Implementação de Planos de Emergência | 14 02022599 | 10 | 0 | 0 | 0 | 0 | 0 | 0 |
| 01 | 010 | 2002/216 | 3 | Equipamento administrativo | 14 070109 | 10 | 0 | 0 | 0 | 0 | 0 | 0 |
| 01 | 010 | 2002/216 | 5 | Vestuário e artigos pessoais | 14 020107 | 1.000 | 0 | 0 | 0 | 0 | 0 | 0 |
| 01 | 010 | 2002/216 | 7 | Aquisição Serv. em ações de Protecção Civil | 14 020215 | 10 | 0 | 0 | 0 | 0 | 0 | 0 |
| 01 | 010 | 2002/216 | 8 | Ações de sensibilização e formação de prevenção - Simulacros e seminários | 14 02022503 | 1.510 | 0 | 0 | 0 | 0 | 0 | 0 |
| 01 | 010 | 2002/216 | 9 | Centro de Ciência Viva em Protecção Civil | 14 02022503 | 10 | 0 | 0 | 0 | 0 | 0 | 0 |
| 01 | 010 | 2002/216 | 10 | Mobiliário | 14 070109 | 10 | 0 | 0 | 0 | 0 | 0 | 0 |
| 01 | 010 | 2002/216 | 12 | Assinatura de revistas especializadas | 14 020121 | 100 | 0 | 0 | 0 | 0 | 0 | 0 |
| 01 | 010 | 2002/216 | 13 | Medidas de autoprotecção em edifícios municipais | 14 02022599 | 10 | 0 | 0 | 0 | 0 | 0 | 0 |
| 01 | 010 | 2002/218 | | Serviço de Polícia Municipal | | 147.687 | 36.005 | 25.505 | 0 | 22.393 | 22.393 | 18.673 |

Balancete das Grandes Opções do Plano de 2012

Unid.: euro

| Obj. | Prog. | Projeto | | Designação | Código Orçamental | Dotação | Cabimentado | Comprometido | Faturado anterior | Faturado do ano | Faturado total | Pago |
|------|-------|----------|------|---|-------------------|---------|-------------|--------------|-------------------|-----------------|----------------|--------|
| | | Ano/N.º | Ação | | | | | | | | | |
| 01 | 010 | 2002/218 | 1 | Equipamento individual | 12 07011002 | 2.677 | 677 | 677 | 0 | 677 | 677 | 677 |
| 01 | 010 | 2002/218 | 5 | Equipamento de transporte | 12 0701060203 | 7.488 | 7.402 | 7.402 | 0 | 7.402 | 7.402 | 7.402 |
| 01 | 010 | 2002/218 | 6 | Edifício - projeto - construção - 2ª fase/Posto Médico da Casa do Pessoal da CMC - Av. Sá da Bandeira | 0704 07010307 | 100.000 | 0 | 0 | 0 | 0 | 0 | 0 |
| 01 | 010 | 2002/218 | 7 | Mob. e equipamento administrativo | 12 070109 | 8.350 | 6.956 | 6.956 | 0 | 6.956 | 6.956 | 6.956 |
| 01 | 010 | 2002/218 | 8 | Fardamento | 12 020107 | 10.500 | 10.500 | 0 | 0 | 0 | 0 | 0 |
| 01 | 010 | 2002/218 | 9 | Equipamento básico/climatização | 12 07011002 | 8.622 | 471 | 471 | 0 | 471 | 471 | 471 |
| 01 | 010 | 2002/218 | 10 | Equipamento informático | 12 070107 | 10 | 0 | 0 | 0 | 0 | 0 | 0 |
| 01 | 010 | 2002/218 | 11 | Software | 12 070108 | 10 | 0 | 0 | 0 | 0 | 0 | 0 |
| 01 | 010 | 2002/218 | 12 | Reengenharia de processos com vista à implementação de um sistema de gestão | 12 020220 | 10 | 0 | 0 | 0 | 0 | 0 | 0 |
| 01 | 010 | 2002/218 | 13 | Congresso Internacional | 12 02022599 | 10 | 0 | 0 | 0 | 0 | 0 | 0 |
| 01 | 010 | 2002/218 | 14 | Sistema de Gestão da Qualidade | 12 02022599 | 10 | 0 | 0 | 0 | 0 | 0 | 0 |
| 01 | 010 | 2002/218 | 15 | Serviços medição ruído | 12 02022599 | 10.000 | 10.000 | 10.000 | 0 | 6.888 | 6.888 | 3.167 |
| 01 | 010 | 2002/221 | | Nova Penitenc. Coimbra (colab. Minist.Juстиça) | | 10 | 0 | 0 | 0 | 0 | 0 | 0 |
| 01 | 010 | 2002/221 | 1 | Acompanhamento | 0701 020214 | 10 | 0 | 0 | 0 | 0 | 0 | 0 |
| 01 | 010 | 2002/315 | | Cooperação com fed. e assoc. humanitárias (Voluntários de Coimbra e Brasfemes) | | 110.000 | 110.000 | 110.000 | 0 | 110.000 | 110.000 | 90.000 |
| 01 | 010 | 2002/315 | 1 | Transferências correntes | 0102 040701 | 110.000 | 110.000 | 110.000 | 0 | 110.000 | 110.000 | 90.000 |
| 01 | 010 | 2004/93 | | Reconstrução de muros de suporte e outras obras | | 144.595 | 117.415 | 114.345 | 57.078 | 38.156 | 95.234 | 95.234 |
| 01 | 010 | 2004/93 | 1 | Acompanhamento, projeto e construção | 0704 07010413 | 144.595 | 117.415 | 114.345 | 57.078 | 38.156 | 95.234 | 95.234 |
| 01 | 010 | 2004/181 | | Ações de Recuperação/Calamidades | | 60.249 | 21.248 | 15.104 | 3.722 | 11.382 | 15.104 | 15.104 |
| 01 | 010 | 2004/181 | 1 | Vias, viadutos, arruamentos e obras complementares | 0704 07030301 | 10.000 | 0 | 0 | 0 | 0 | 0 | 0 |
| 01 | 010 | 2004/181 | 3 | Aluguer de maq., equip. e forn. materiais | 0704 020208 | 50.249 | 21.248 | 15.104 | 3.722 | 11.382 | 15.104 | 15.104 |
| 01 | 010 | 2007/31 | | Execução do Plano Municipal de Defesa da Floresta Contra Incêndios | | 30.219 | 19.931 | 9.931 | 9.931 | 0 | 9.931 | 9.931 |
| 01 | 010 | 2007/31 | 2 | Montagem de Torres de Vigilância e outras construções - Intenção Proder | 14 07010413 | 10 | 0 | 0 | 0 | 0 | 0 | 0 |
| 01 | 010 | 2007/31 | 3 | Faixas de Gestão de Combustível - Intenção PRODER | 14 07011002 | 10 | 0 | 0 | 0 | 0 | 0 | 0 |
| 01 | 010 | 2007/31 | 4 | Programas de sensibilização de DFCI | 14 02022599 | 10 | 0 | 0 | 0 | 0 | 0 | 0 |
| 01 | 010 | 2007/31 | 7 | Plano de Recuperação de Áreas Áridas | 14 02022599 | 10 | 0 | 0 | 0 | 0 | 0 | 0 |
| 01 | 010 | 2007/31 | 12 | Promoção do Mercado do Carbono (Int. QREN) | 14 02022599 | 10 | 0 | 0 | 0 | 0 | 0 | 0 |
| 01 | 010 | 2007/31 | 14 | Criação de Pontos de Água (Intenção PRODER) | 14 07010413 | 10.010 | 10.000 | 0 | 0 | 0 | 0 | 0 |
| 01 | 010 | 2007/31 | 15 | Limpeza e beneficiação de caminhos | 14 07030308 | 10 | 0 | 0 | 0 | 0 | 0 | 0 |
| 01 | 010 | 2007/31 | 28 | Limpeza e beneficiação de caminhos - Protocolo E.P.Eng. Tancos | 13 07030308 | 20.138 | 9.931 | 9.931 | 9.931 | 0 | 9.931 | 9.931 |
| 01 | 010 | 2007/31 | 29 | Desmatação de terrenos municipais | 14 02022599 | 11 | 0 | 0 | 0 | 0 | 0 | 0 |
| 01 | 010 | 2008/2 | | Operacionalização do Gabinete Técnico Florestal (GTF) - protocolo c/ AFN | | 40 | 0 | 0 | 0 | 0 | 0 | 0 |
| 01 | 010 | 2008/2 | 1 | Aquisição de equipamento técnico e administrativo | 14 070109 | 10 | 0 | 0 | 0 | 0 | 0 | 0 |
| 01 | 010 | 2008/2 | 2 | Elaboração e atualização de cartografia | 14 02022599 | 10 | 0 | 0 | 0 | 0 | 0 | 0 |
| 01 | 010 | 2008/2 | 3 | Ações de formação e treino no âmbito da DFCI | 14 02022599 | 10 | 0 | 0 | 0 | 0 | 0 | 0 |
| 01 | 010 | 2008/2 | 4 | Criação de um SIG de DFCI | 14 02022599 | 10 | 0 | 0 | 0 | 0 | 0 | 0 |
| 01 | 010 | 2008/3 | | Caminhos de Fátima | | 10 | 0 | 0 | 0 | 0 | 0 | 0 |
| 01 | 010 | 2008/3 | 4 | Construção do Parque de Peregrinos de Sargento Mor | 0102 07010413 | 10 | 0 | 0 | 0 | 0 | 0 | 0 |
| 01 | 010 | 2008/5 | | Banco de Voluntariado em Proteção Civil | | 10 | 0 | 0 | 0 | 0 | 0 | 0 |
| 01 | 010 | 2008/5 | 1 | Formação | 14 020215 | 10 | 0 | 0 | 0 | 0 | 0 | 0 |

Balancete das Grandes Opções do Plano de 2012

Unid.: euro

| Obj. | Prog. | Projeto | | Designação | Código Orçamental | Dotação | Cabimentado | Comprometido | Faturado anterior | Faturado do ano | Faturado total | Pago |
|------|-------|---------|------|---|-------------------|---------|-------------|--------------|-------------------|-----------------|----------------|---------|
| | | Ano/N.º | Ação | | | | | | | | | |
| 01 | 010 | 2009/37 | | Programa Interreg - IVC - IMPROVE (Int. QREN) | | 20 | 0 | 0 | 0 | 0 | 0 | 0 |
| 01 | 010 | 2009/37 | 2 | Seminários, workshops e reuniões | 14 02022599 | 10 | 0 | 0 | 0 | 0 | 0 | 0 |
| 01 | 010 | 2009/37 | 5 | Viagens e alojamentos | 14 02022599 | 10 | 0 | 0 | 0 | 0 | 0 | 0 |
| 01 | 010 | 2009/41 | | Plano Municipal de Emergência | | 10 | 0 | 0 | 0 | 0 | 0 | 0 |
| 01 | 010 | 2009/41 | 2 | Produção de cartografia | 14 02022599 | 10 | 0 | 0 | 0 | 0 | 0 | 0 |
| 01 | 010 | 2009/42 | | PRODER - Programa de Desenvolvimento Rural (Int. QREN) | | 10 | 0 | 0 | 0 | 0 | 0 | 0 |
| 01 | 010 | 2009/42 | 5 | Valorização ambiental dos espaços florestais (Intenção PRODER) | 14 07010413 | 10 | 0 | 0 | 0 | 0 | 0 | 0 |
| 01 | 010 | 2009/44 | | Reconstrução do Pontão em Montessão (S. Martinho do Bispo) | | 10 | 0 | 0 | 0 | 0 | 0 | 0 |
| 01 | 010 | 2009/44 | 2 | Construção | 0704 07010413 | 10 | 0 | 0 | 0 | 0 | 0 | 0 |
| 01 | 010 | 2010/24 | | Criação de equipa de sapadores florestais (co-fin Aut. Fl. Nac.) | | 12.542 | 9.317 | 9.317 | 3.488 | 5.828 | 9.317 | 9.317 |
| 01 | 010 | 2010/24 | 1 | Aq. de viat. rep. e equip. a colocar na viatura | 14 0701060204 | 1.000 | 0 | 0 | 0 | 0 | 0 | 0 |
| 01 | 010 | 2010/24 | 2 | Combustíveis (def. no orç.) | 14 02010202 | 10 | 0 | 0 | 0 | 0 | 0 | 0 |
| 01 | 010 | 2010/24 | 3 | Equipamento básico | 14 07011002 | 1.245 | 245 | 245 | 245 | 0 | 245 | 245 |
| 01 | 010 | 2010/24 | 4 | Ferramentas e utensílios | 14 070111 | 4.740 | 3.740 | 3.740 | 1.203 | 2.536 | 3.740 | 3.740 |
| 01 | 010 | 2010/24 | 5 | Vestuário e artigos pessoais | 14 020107 | 2.448 | 2.448 | 2.448 | 70 | 2.377 | 2.448 | 2.448 |
| 01 | 010 | 2010/24 | 6 | Outros | 14 020121 | 3.099 | 2.885 | 2.885 | 1.970 | 915 | 2.885 | 2.885 |
| 01 | 010 | 2010/25 | | Remodelação e ampliação da Casa Municipal da Proteção Civil - POR-C/QREN | | 145.770 | 138.678 | 138.678 | 56.809 | 81.869 | 138.678 | 138.678 |
| 01 | 010 | 2010/25 | 2 | Construção | 0704 07010301 | 145.770 | 138.678 | 138.678 | 56.809 | 81.869 | 138.678 | 138.678 |
| 01 | 010 | 2010/26 | | Plano de Emergência Cheias e Inundações - POR-C/QREN | | 72.300 | 61.500 | 61.500 | 0 | 24.600 | 24.600 | 24.600 |
| 01 | 010 | 2010/26 | 1 | Estudos, projetos e consultadoria | 14 020214 | 61.500 | 61.500 | 61.500 | 0 | 24.600 | 24.600 | 24.600 |
| 01 | 010 | 2010/26 | 2 | Equipamentos | 14 07011001 | 8.500 | 0 | 0 | 0 | 0 | 0 | 0 |
| 01 | 010 | 2010/26 | 3 | Formação específica | 14 020215 | 2.300 | 0 | 0 | 0 | 0 | 0 | 0 |
| 01 | 010 | 2010/27 | | Plano de Emergência CUA e ações sensibilização - POR-C/QREN | | 77.100 | 75.490 | 75.490 | 49.863 | 17.344 | 67.207 | 67.207 |
| 01 | 010 | 2010/27 | 1 | Estudos, projetos e consultadoria | 14 020214 | 54.405 | 52.796 | 52.796 | 44.512 | 0 | 44.512 | 44.512 |
| 01 | 010 | 2010/27 | 3 | Ações de sensibilização | 14 020215 | 22.695 | 22.695 | 22.695 | 5.351 | 17.344 | 22.695 | 22.695 |
| 01 | 010 | 2010/28 | | Sistema de Gestão de Proteção Civil - POR-C/QREN | | 131.526 | 0 | 0 | 0 | 0 | 0 | 0 |
| 01 | 010 | 2010/28 | 1 | Equipamento e maquinaria | 14 07011002 | 4.600 | 0 | 0 | 0 | 0 | 0 | 0 |
| 01 | 010 | 2010/28 | 2 | Hardware | 14 070107 | 44.950 | 0 | 0 | 0 | 0 | 0 | 0 |
| 01 | 010 | 2010/28 | 3 | Software | 14 070108 | 48.391 | 0 | 0 | 0 | 0 | 0 | 0 |
| 01 | 010 | 2010/28 | 4 | Prestação de serviços | 14 02022599 | 19.169 | 0 | 0 | 0 | 0 | 0 | 0 |
| 01 | 010 | 2010/28 | 5 | Formação | 14 020214 | 14.416 | 0 | 0 | 0 | 0 | 0 | 0 |
| 01 | 010 | 2010/38 | | Deteção Incêndios em edifícios | | 10.000 | 0 | 0 | 0 | 0 | 0 | 0 |
| 01 | 010 | 2010/38 | 1 | Aquisição/reparação de centrais | 0704 07011002 | 10.000 | 0 | 0 | 0 | 0 | 0 | 0 |
| 01 | 010 | 2011/52 | | Apoio logístico a populações e agentes de proteção civil em cenário de operações - incêndios, cheias e inundações, outros | | 15.060 | 12.007 | 12.007 | 0 | 12.007 | 12.007 | 12.007 |
| 01 | 010 | 2011/52 | 1 | Aquisição de serviços | 14 02022599 | 15.060 | 12.007 | 12.007 | 0 | 12.007 | 12.007 | 12.007 |
| 01 | 010 | 2012/72 | | FP7 - Projeto Medius (cand. ao 7º Prog. Quadro Europeu) | | 20 | 0 | 0 | 0 | 0 | 0 | 0 |
| 01 | 010 | 2012/72 | 1 | Encontros, preparação e demonstração | 13 02022599 | 10 | 0 | 0 | 0 | 0 | 0 | 0 |
| 01 | 010 | 2012/72 | 2 | Colaboração, pareceres técnicos e normas operacionais | 13 02022599 | 10 | 0 | 0 | 0 | 0 | 0 | 0 |

OBJETIVO 02 Estruturação do Território e Desenv. Sócio-Económico**02 001 Programa de “Desenv. Económico e Apoio à Atividade Empresarial”**

No âmbito do programa de “Desenv. Económico e Apoio à Atividade Empresarial”, foram desenvolvidas as seguintes atividades:

Participações diversas

- Assoc. Desenv. Regional Coimbravita, S.A.
 - Início do processo de aquisição da participação social.
- AREAC, Ag. Reg. Energia Amb. Centro
 - A adesão do Município de Coimbra à Agência Regional de Energia e Ambiente do Centro foi aprovada em Reunião de Câmara (deliberação n.º 2564/2003, de 09.06.2003) e pela Assembleia Municipal em 09/07/2003.
 - Esta ação destina-se ao pagamento da quota anual da CMC.
- Assoc. Port. Municípios Centro Histórico
 - Despesa realizada no montante de 1.097,36 € referente à quota de 2012 da Associação Portuguesa dos Municípios com Centro Histórico (despacho de 20.06.2012).
- Agência INOVA (Indústrias Culturais e Criativas) – Assoc. Cultura e Criatividade – Protocolo
 - No final do ano de 2012, foi entregue ao Município a proposta de trabalho “Programa Nacional Criatividade Portugal”. Deste documento constam as principais propostas a serem implementadas:
 - ◆ Desenvolvimento de um modelo de mapeamento criativo da Cidade de Coimbra, assente numa plataforma de trabalho colaborativa. Programa de incentivo ao potencial criativo na Cidade de Coimbra.
 - ◆ Outras iniciativas do Programa Nacional, que podem decorrer na cidade de Coimbra, da qual se destaca, entre outras, a organização de um encontro nacional das estruturas de acolhimento e desenvolvimento empresarial.
- Participação UCCLA – União Cid. Capitais Luso – Afro – Amer. – Asiáticas –
 - Pagamento de quota de 2012 - União Cid. Capitais Luso – Afro – Amer. – Asiáticas – 4 500€.

Comunidade Intermunicipal do Baixo Mondego (CIM-BM)

- No âmbito do projeto Promoção do Empreendedorismo da Comunidade Intermunicipal do Baixo Mondego foram definidas ações estratégicas de suporte:
 - Rede regional de suporte ao empreendedorismo
 - Programa de sensibilização e capacitação
 - Programa de empreendedorismo nas escolas
 - Concurso de empreendedorismo - onde as ideias se convertem em realidade
 - Programa de capacitação técnica para o empreendedor
 - Programa de acompanhamento ao empreendedor
- Os objetivos gerais do projeto são:
 - Envolvimento, das entidades locais, com capacidade para apoiar os potenciais empreendedores no terreno – Rede Regional de suporte ao empreendedor;
 - Criação de manual regional de apoio ao empreendedorismo local (em validação pelos Municípios);
 - Definição, conjuntamente com a CIM e a Rede Regional, das opções estratégicas dos ciclos regionais e locais de capacitação;
 - Desenvolvimento e dinamização de 2 ciclos regionais de capacitação do empreendedorismo no Baixo Mondego;
 - Desenvolvimento e dinamização dos ciclos locais de capacitação do empreendedorismo no Baixo Mondego, duas edições por município, preferencialmente com intervalo de um ano entre a sua realização (total 20 ações);
 - Definição das opções estratégicas das ações de criação de ideias conjuntamente com a CIM e cada um dos municípios;
 - Desenvolvimento de ações de criação de ideias focalizadas em problemas e oportunidades reais existentes em cada município, materializando-se assim um processo win-win, devendo as ideias de negócio ser encaminhadas para concursos de empreendedorismo;
 - Definição das diretrizes do “Concurso de Empreendedorismo onde as ideias se convertem em realidade”, apoio na identificação do Júri e elaboração do respetivo Regulamento;
 - Definição e acompanhamento de 10 concursos de empreendedorismo municipais;

- Elaboração de um Plano de Negócios para as 10 melhores ideias regionais (1 por município/edição);
- Realização de uma Sessão Regional de Empreendedorismo, com o intuito de homenagear as melhores ideias da Região resultantes dos Concursos de Empreendedorismo.

Projeto Coimbra FINICIA

- Fundo FINICIA
 - Fundo de Apoio às Micro e Pequenas Empresas (FAMPE) no Concelho de Coimbra, que veio a consubstanciar-se na celebração de um protocolo financeiro e de cooperação entre o Município de Coimbra, o Banco BPI SA, a Garval – Sociedade de Garantia Mútua SA, o IAPMEI e a Associação Comercial e Industrial de Coimbra.
- ACIC – Apoios
 - Desenvolvimento do procedimento interno para alteração das condições do Acordo de Parceria Institucional entre a Câmara Municipal e a Associação Comercial e Industrial de Coimbra no âmbito do projeto Coimbra FINICIA;
- Aquisição de serviços
 - Durante 2012 foram desenvolvidas as seguintes ações:
 - ◆ Verificação e validação da informação sobre este programa (texto de apresentação, formulários, etc.) no site oficial da Câmara Municipal de Coimbra.
 - ◆ Apresentação no Road Show do Instituto de Informação em Franchising (dia 12 de Abril de 2012) no Estádio Cidade de Coimbra, do programa FINICIA pela ACIC, por indicação do Município de Coimbra.
 - ◆ Receção de 31 potenciais interessados em candidaturas ao FINICIA.

Projeto “Rede de Cidades Cencyl” (Cofinan. POCTEP)

- Transferência para Município da Guarda (líder parceria)
 - O projeto de cooperação transfronteiriça, envolvendo as cidades identificadas como beneficiárias neste projeto, com os seguintes objetivos:
 - ◆ Reforçar a capacidade de afirmação e a competitividade das cidades CenCyl (Região Centro de Portugal, Castela e Leão) no contexto dos Países Ibéricos e da Europa;
 - ◆ Estabelecer sinergias entre as diferentes cidades no sentido de fomentar a qualidade de vida dos seus habitantes e dos territórios envolventes.
 - Em termos operacionais podem identificar-se os seguintes objetivos:
 - ◆ Promover a troca de experiências entre as diferentes cidades no que se refere às suas estratégias de desenvolvimento e às ações que estejam a concretizar, com forte carácter inovador, em domínios como a mobilidade urbana, a regeneração urbana, a integração social, a promoção turística, a animação cultural, o desenvolvimento sustentável, a dinamização económica ou a gestão das infraestruturas e redes de suporte à atividade económica;
 - ◆ Conceber um modelo territorial para o conjunto do eixo que associe os seus pólos urbanos, as infraestruturas e equipamentos de transporte de nível internacional e os territórios envolventes, valorizando a partilha de recursos e serviços;
 - ◆ Constituir uma rede de cidades que dinamize projetos comuns necessários à consolidação do eixo Região Centro – Castilla Y León.
 - Ações a desenvolver no âmbito do projeto:
 - ◆ Criar Rede – Ações de Benchmarking:
 - ❖ Seminário de Lançamento do Projeto: realizou-se em Setembro na Câmara Municipal da Guarda;
 - ❖ Workshops de Intercâmbio: realizou-se em Coimbra, o workshop “A economia da saúde, lazer e bem – estar: Novas oportunidades”, em Novembro;
 - ◆ Fomentar a Inovação nas Cidades – Ações Piloto:
 - ❖ Ações Piloto: Foram realizadas as ações piloto em Coimbra, em Ciudad Rodrigo e Viseu;
 - ◆ Cooperar para o futuro – Uma visão comum para as cidades
 - ❖ Plano de Desenvolvimento Territorial: para o desenvolvimento deste plano foram realizadas várias entrevistas.
 - ❖ Neste âmbito foram apresentados aos parceiros os seguintes relatórios:
 - “Plano de Desenvolvimento Territorial da Rede de Cidades CENCYL” – Referencial Estratégico – Fase II apresentado em Outubro;
 - “Plano de Desenvolvimento Territorial da Rede de Cidades CENCYL” – Relatório Final apresentado em Dezembro;
 - ◆ Gestão e Coordenação
 - ❖ Gestão, acompanhamento e avaliação do projeto: neste âmbito foram realizadas Reuniões de Comité em Coimbra e Viseu bem como demonstração de boa prática.

Gestão de Parques Empresariais

– Conservação e manutenção

- Em 2012 foi elaborada proposta de procedimento para a aquisição de serviços de conservação e manutenção do Parque Industrial de Taveiro.
- Foi articulada a conclusão do projeto do arruamento poente, do Parque Empresarial de Eiras.

Balancete das Grandes Opções do Plano de 2012

Unid.: euro

| Obj. | Prog. | Projeto | | Designação | Código Orçamental | Dotação | Cabimentado | Comprometido | Faturado anterior | Faturado do ano | Faturado total | Pago |
|-----------|------------|----------|------|---|-------------------|----------------|----------------|---------------|-------------------|-----------------|----------------|---------------|
| | | Ano/N.º | Ação | | | | | | | | | |
| 02 | 001 | | | Desenv. Económico Apoio At. Empresarial | | 710.077 | 302.310 | 94.080 | 20.000 | 70.639 | 90.639 | 90.639 |
| 02 | 001 | 2002/164 | | Observatório Económico do Concelho | | 5.893 | 0 | 0 | 0 | 0 | 0 | 0 |
| 02 | 001 | 2002/164 | 1 | Criação e/ou atual. base de dados e serv. div. | 03 02022599 | 5.893 | 0 | 0 | 0 | 0 | 0 | 0 |
| 02 | 001 | 2002/319 | | Participações e quotas diversas | | 533.285 | 183.296 | 37.751 | 20.000 | 16.654 | 36.654 | 36.654 |
| 02 | 001 | 2002/319 | 2 | Lusitânia Gás, SA | 0103 09070102 | 10 | 0 | 0 | 0 | 0 | 0 | 0 |
| 02 | 001 | 2002/319 | 3 | Odabarca, SA | 0103 09070103 | 10 | 0 | 0 | 0 | 0 | 0 | 0 |
| 02 | 001 | 2002/319 | 4 | MAC, S.A. | 0103 09070104 | 10 | 0 | 0 | 0 | 0 | 0 | 0 |
| 02 | 001 | 2002/319 | 5 | Assoc. Tecnopolo de Coimbra | 0103 09070105 | 10 | 0 | 0 | 0 | 0 | 0 | 0 |
| 02 | 001 | 2002/319 | 6 | Assoc. Desenv. Regional Coimbravita, S.A. | 0103 09070106 | 10 | 0 | 0 | 0 | 0 | 0 | 0 |
| 02 | 001 | 2002/319 | 8 | ERSUC, SA | 0103 09070201 | 10 | 0 | 0 | 0 | 0 | 0 | 0 |
| 02 | 001 | 2002/319 | 9 | Metro Mondego, S.A. | 0103 09070202 | 10 | 0 | 0 | 0 | 0 | 0 | 0 |
| 02 | 001 | 2002/319 | 11 | Prodeso, Lda | 0103 09070204 | 10 | 0 | 0 | 0 | 0 | 0 | 0 |
| 02 | 001 | 2002/319 | 12 | Agência para a Promoção da Baixa (def. proj. 02 002 2004/30) | 0103 09070206 | 10 | 0 | 0 | 0 | 0 | 0 | 0 |
| 02 | 001 | 2002/319 | 13 | Coimbra Inovação Parque, S.A. | 0103 09070207 | 145.555 | 145.545 | 0 | 0 | 0 | 0 | 0 |
| 02 | 001 | 2002/319 | 14 | Associação Coimbra Região Digital | 0103 09070299 | 10 | 0 | 0 | 0 | 0 | 0 | 0 |
| 02 | 001 | 2002/319 | 18 | T.C. - Turismo de Coimbra E.M. | 0103 09070299 | 10 | 0 | 0 | 0 | 0 | 0 | 0 |
| 02 | 001 | 2002/319 | 20 | AC, Águas de Coimbra, E.E.M. | 0103 09070209 | 10 | 0 | 0 | 0 | 0 | 0 | 0 |
| 02 | 001 | 2002/319 | 21 | Águas do Mondego, S.A. (def. proj. 01 005 2005/98) | 0103 09070208 | 10 | 0 | 0 | 0 | 0 | 0 | 0 |
| 02 | 001 | 2002/319 | 22 | Municipia, S.A. (def. no proj. 01 002 2002/326) | 0103 09070299 | 10 | 0 | 0 | 0 | 0 | 0 | 0 |
| 02 | 001 | 2002/319 | 24 | SRU - Sociedade Reabilitação Urbana (def. proj. 02 009 2005/99) | 0103 09070299 | 348.460 | 0 | 0 | 0 | 0 | 0 | 0 |
| 02 | 001 | 2002/319 | 25 | AREAC, Ag. Reg. Energia Amb. Centro | 0102 02022599 | 5.000 | 5.000 | 5.000 | 0 | 5.000 | 5.000 | 5.000 |
| 02 | 001 | 2002/319 | 27 | Associação Nacional de Municípios Portugueses | 0102 02022599 | 6.000 | 5.854 | 5.854 | 0 | 5.854 | 5.854 | 5.854 |
| 02 | 001 | 2002/319 | 28 | Sociedade Portuguesa de Arboricultura - quota | 0102 02022599 | 10 | 0 | 0 | 0 | 0 | 0 | 0 |
| 02 | 001 | 2002/319 | 30 | Fundação Museu da Ciência | 0103 09070299 | 10 | 0 | 0 | 0 | 0 | 0 | 0 |
| 02 | 001 | 2002/319 | 31 | Associação Rota da Bairrada | 0102 02022599 | 10 | 0 | 0 | 0 | 0 | 0 | 0 |
| 02 | 001 | 2002/319 | 32 | Outras participações (públicas) | 0103 09070299 | 10 | 0 | 0 | 0 | 0 | 0 | 0 |
| 02 | 001 | 2002/319 | 34 | Riscos / Associação Portuguesa de Riscos, Prevenção e Segurança | 14 02022599 | 100 | 100 | 100 | 0 | 100 | 100 | 100 |
| 02 | 001 | 2002/319 | 35 | Comunidade Intermunicipal do Baixo Mondego (def. proj. 02 001 2008/127) | 0102 040701 | 10 | 0 | 0 | 0 | 0 | 0 | 0 |
| 02 | 001 | 2002/319 | 36 | Associação Qualifica | 11 02022599 | 10 | 0 | 0 | 0 | 0 | 0 | 0 |
| 02 | 001 | 2002/319 | 38 | Assoc. Port. Apoio à Vitima/Assoc. Integrar | 09 02022599 | 430 | 0 | 0 | 0 | 0 | 0 | 0 |
| 02 | 001 | 2002/319 | 39 | Assoc. Port. Municípios Centro Histórico | 0702 02022599 | 1.100 | 1.097 | 1.097 | 0 | 0 | 0 | 0 |
| 02 | 001 | 2002/319 | 43 | Coimbra Vita, ADR, S.A. | 0102 040102 | 10 | 0 | 0 | 0 | 0 | 0 | 0 |
| 02 | 001 | 2002/319 | 44 | Agência de Castelos e Muralhas Medievais do Mondego (ACMMM) - quota | 0102 02022599 | 1.200 | 1.200 | 1.200 | 0 | 1.200 | 1.200 | 1.200 |

Balancete das Grandes Opções do Plano de 2012

Unid.: euro

| Obj. | Prog. | Projeto | | Designação | Código Orçamental | | Dotação | Cabimentado | Comprometido | Faturado anterior | Faturado do ano | Faturado total | Pago |
|------|-------|----------|------|--|-------------------|----------|---------|-------------|--------------|-------------------|-----------------|----------------|--------|
| | | Ano/N.º | Ação | | | | | | | | | | |
| 02 | 001 | 2002/319 | 45 | Participação UCCLA - União Cid. capitais Luso-Afro-Amer.-Asiáticas | 0102 | 02022599 | 5.100 | 4.500 | 4.500 | 0 | 4.500 | 4.500 | 4.500 |
| 02 | 001 | 2002/319 | 46 | Agência INOVA (Indústrias Culturais e Criativas) - Assoc. Cultura e Criatividade - Protocolo | 0102 | 040701 | 20.010 | 20.000 | 20.000 | 20.000 | 0 | 20.000 | 20.000 |
| 02 | 001 | 2002/319 | 47 | Fund Box - Sociedade Gestora de Fundos de Investimento SA | 0103 | 09070199 | 10 | 0 | 0 | 0 | 0 | 0 | 0 |
| 02 | 001 | 2002/319 | 48 | AIRC - Associação informática da Região Centro | 0102 | 040701 | 10 | 0 | 0 | 0 | 0 | 0 | 0 |
| 02 | 001 | 2002/319 | 49 | Associação Univer(SC)idade | 0702 | 040701 | 100 | 0 | 0 | 0 | 0 | 0 | 0 |
| 02 | 001 | 2002/364 | | Parque Industrial de Taveiro | | | 10 | 0 | 0 | 0 | 0 | 0 | 0 |
| 02 | 001 | 2002/364 | 1 | Requalificação Ambiental e Urbana | 0704 | 07010413 | 10 | 0 | 0 | 0 | 0 | 0 | 0 |
| 02 | 001 | 2002/366 | | Zona Industrial de Vilela - Fornos | | | 10 | 0 | 0 | 0 | 0 | 0 | 0 |
| 02 | 001 | 2002/366 | 1 | Est. viária e dinamização de iniciativas | 03 | 02022599 | 10 | 0 | 0 | 0 | 0 | 0 | 0 |
| 02 | 001 | 2002/367 | | Zona Industrial de Eiras - 2ª Fase | | | 10 | 0 | 0 | 0 | 0 | 0 | 0 |
| 02 | 001 | 2002/367 | 1 | Estrutura viária e iniciativas | 03 | 02022599 | 10 | 0 | 0 | 0 | 0 | 0 | 0 |
| 02 | 001 | 2004/106 | | Parque Empresarial de Palheira | | | 10 | 0 | 0 | 0 | 0 | 0 | 0 |
| 02 | 001 | 2004/106 | 2 | Construção | 03 | 07010413 | 10 | 0 | 0 | 0 | 0 | 0 | 0 |
| 02 | 001 | 2008/83 | | Loteamento Industrial da Arroiteia | | | 20 | 0 | 0 | 0 | 0 | 0 | 0 |
| 02 | 001 | 2008/83 | 2 | Projeto | 0704 | 07030301 | 10 | 0 | 0 | 0 | 0 | 0 | 0 |
| 02 | 001 | 2008/83 | 3 | Construção | 0704 | 07010413 | 10 | 0 | 0 | 0 | 0 | 0 | 0 |
| 02 | 001 | 2008/85 | | I - Techpartner / I Centro - parceria com a U.C. | | | 10 | 0 | 0 | 0 | 0 | 0 | 0 |
| 02 | 001 | 2008/85 | 1 | Aquisição de serviços | 0102 | 02022599 | 10 | 0 | 0 | 0 | 0 | 0 | 0 |
| 02 | 001 | 2008/127 | | Comunidade Intermunicipal do Baixo Mondego CIM-BM | | | 52.546 | 46.786 | 44.100 | 0 | 44.100 | 44.100 | 44.100 |
| 02 | 001 | 2008/127 | 1 | Aquisição de serviços/quota anual | 0102 | 02022599 | 44.100 | 44.100 | 44.100 | 0 | 44.100 | 44.100 | 44.100 |
| 02 | 001 | 2008/127 | 2 | Contribuição para o Orçamento da CIM-BM | 0102 | 040701 | 10 | 0 | 0 | 0 | 0 | 0 | 0 |
| 02 | 001 | 2008/127 | 3 | Transferências correntes/contratualização - P.O.Centro/QREN | 0102 | 040701 | 10 | 0 | 0 | 0 | 0 | 0 | 0 |
| 02 | 001 | 2008/127 | 4 | Transferências de capital/contratualização - P.O.Centro/QREN | 0102 | 080701 | 10 | 0 | 0 | 0 | 0 | 0 | 0 |
| 02 | 001 | 2008/127 | 5 | Transferências correntes "Operação Imaterial de Promoção do Empreendedorismo - CIMBM" | 0102 | 040701 | 3.056 | 0 | 0 | 0 | 0 | 0 | 0 |
| 02 | 001 | 2008/127 | 6 | Serviços de teleassistência - Transferências correntes CIM-BM | 0102 | 04050104 | 5.360 | 2.686 | 0 | 0 | 0 | 0 | 0 |
| 02 | 001 | 2009/66 | | Parque Empresarial Coimbra - Norte | | | 20 | 0 | 0 | 0 | 0 | 0 | 0 |
| 02 | 001 | 2009/66 | 1 | Elaboração do Plano de Pormenor | 0701 | 02022599 | 10 | 0 | 0 | 0 | 0 | 0 | 0 |
| 02 | 001 | 2009/66 | 2 | Aprovação/Divulgação e ratificação | 0701 | 02022599 | 10 | 0 | 0 | 0 | 0 | 0 | 0 |
| 02 | 001 | 2010/55 | | Projeto Coimbra FINICIA | | | 10.303 | 10.283 | 10.283 | 0 | 9.225 | 9.225 | 9.225 |
| 02 | 001 | 2010/55 | 1 | Fundo FINICIA | 0102 | 090601 | 10 | 0 | 0 | 0 | 0 | 0 | 0 |
| 02 | 001 | 2010/55 | 2 | ACIC - Apoios | 0102 | 040701 | 10 | 0 | 0 | 0 | 0 | 0 | 0 |
| 02 | 001 | 2010/55 | 3 | Aquisição de serviços | 0102 | 02022599 | 10.283 | 10.283 | 10.283 | 0 | 9.225 | 9.225 | 9.225 |
| 02 | 001 | 2011/28 | | Coimbra Inovação Parque (2.ª fase) | | | 10 | 0 | 0 | 0 | 0 | 0 | 0 |
| 02 | 001 | 2011/28 | 1 | Projetos de Infraestruturas | 0704 | 07010413 | 10 | 0 | 0 | 0 | 0 | 0 | 0 |
| 02 | 001 | 2012/78 | | Projeto "Rede de Cidades Cencyl" - (co-finan. POCTEP) | | | 8.050 | 1.945 | 1.945 | 0 | 660 | 660 | 660 |
| 02 | 001 | 2012/78 | 2 | Rede Cidades - execução do projeto | | | 8.050 | 1.945 | 1.945 | 0 | 660 | 660 | 660 |
| 02 | 001 | 2012/78 | 2/1 | Criar Rede - Ações de benchmarking e outros | 03 | 02022599 | 8.050 | 1.945 | 1.945 | 0 | 660 | 660 | 660 |
| 02 | 001 | 2012/92 | | Gestão de Parques Empresariais | | | 80.000 | 59.999 | 0 | 0 | 0 | 0 | 0 |
| 02 | 001 | 2012/92 | 1 | Conservação e manutenção | 03 | 02022599 | 60.000 | 59.999 | 0 | 0 | 0 | 0 | 0 |
| 02 | 001 | 2012/92 | 2 | Aquisição de sinalética | 03 | 07011002 | 10.000 | 0 | 0 | 0 | 0 | 0 | 0 |
| 02 | 001 | 2012/92 | 3 | Aquisição de equipamentos | 03 | 07011002 | 10.000 | 0 | 0 | 0 | 0 | 0 | 0 |
| 02 | 001 | 2012/93 | | Aplicações de apoio ao Investidor | | | 18.750 | 0 | 0 | 0 | 0 | 0 | 0 |
| 02 | 001 | 2012/93 | 1 | Desenvolvimento de aplicações de apoio ao investidor | 03 | 02020999 | 18.750 | 0 | 0 | 0 | 0 | 0 | 0 |
| 02 | 001 | 2012/94 | | Agricultura Biológica | | | 1.150 | 0 | 0 | 0 | 0 | 0 | 0 |
| 02 | 001 | 2012/94 | 1 | Apoios | 03 | 040701 | 1.150 | 0 | 0 | 0 | 0 | 0 | 0 |

02 002 Programa de “Fomento da Activi. Sócio-económica e Localiz. Económica”

No âmbito do programa de “Fomento da Activi. Sócio-económica e Localiz. Económica”, foram desenvolvidas as seguintes atividades:

Protocolo de Colaboração com a U.C. – Inovação, Empreendedorismo e Formação (Cofinan. Parceria com UC)

- Transferências correntes
 - 5ª edição: Arrisca C ‘ 2012
 - ◆ No âmbito deste concurso organizado pela Universidade de Coimbra a CMC:
 - ❖ Participou no júri do concurso de ideias de negócio “Arrisca C – 2012” num universo de 104 candidaturas.
 - ❖ Atribuiu o prémio à Bed & Brand, projeto que apresentou uma das melhores ideias de negócio. Este prémio é enquadrável no programa FINICIA – Fundo de Apoio às Micro e Pequenas Empresas no Concelho de Coimbra;
 - Ainda em 2012 a CMC apresentou:
 - ◆ Candidatura ao INOV C com o projeto “Coimbra. Inovar o Tradicional no Centro Histórico” aprovada em 13 de Julho.
 - ◆ Candidatura ao INOV C com o projeto “Start Up Quiosque – irradiar criatividade” aprovada em 15 de Novembro.

Promoção do Comércio Tradicional

- Agência Promoção da Baixa – apoio
 - Foi desenvolvido procedimento de apoio financeiro à Agência de Promoção da Baixa.
- Divulgação e dinamização
 - Apoio às atividades desenvolvidas pela Agência de Promoção da Baixa, nomeadamente:
 - ◆ Festa dos Pólos;
 - ◆ Noites Brancas;
 - ◆ O Comércio vem para a rua.

Mercado Municipal D. Pedro V

- Projeto e obras de requalificação
 - Beneficiação e Remodelação de Bancas
 - ◆ Adjudicação da empreitada, despacho de 09.05.2012;
 - ◆ Celebração de contrato de empreitada, dia 22.06.2012;
 - ◆ Homologação de Auto de Consignação de Trabalhos, despacho de 23.07.2012;
 - ◆ Homologação de Auto de Receção Provisória, despacho de 09.10.2012;
 - ◆ Empreitada executada.
 - Substituição e Montagem de Serralharias Diversas
 - ◆ Abertura de Concurso, despacho de 09.05.2012;
 - ◆ Adjudicação da empreitada, despacho de 02.07.2012;
 - ◆ Homologação de Auto de Consignação de Trabalhos, despacho de 28.09.2012;
 - ◆ Realização de Auto de Receção Provisória, dia 27.11.2012;
 - ◆ Homologação de Auto de Receção Provisória em 04.12.2012;
 - ◆ Empreitada executada.
- Trabalhos de manutenção, limpeza, conservação e reparação:
 - Manutenção das câmaras de refrigeração e da máquina de gelo em escama;
 - Manutenção dos elevadores públicos e monta-cargas, escadas rolantes e caldeiras de aquecimento;
 - Manutenção do sistema de refrigeração por aspersores existentes no telhado do edifício;
 - Manutenção dos vãos de exterior, dos pisos dos cais de carga e descarga, dos espaços comuns e parques de estacionamento, de grelhas e caleiras, da cobertura do edifício;
 - Manutenção do sistema de extração de ar interior;

- Manutenção dos portões, dos cais de carga e descarga,
 - Substituição das lâmpadas existentes por outras de eficiência energética, quer do interior, quer do exterior do edifício;
 - Alteração do trajeto da conduta geral de abastecimento de água ao piso 1;
 - Pintura de parte da fachada da Rua Olímpio Nicolau Rui Fernandes;
 - Manutenção da rede de drenagem de águas residuais no piso 0;
 - Instalação de pontos de luz, para as decorações de Natal;
 - Substituição de um pinásio fixo por outro amovível para acesso a viaturas de emergência médica;
 - Reparação do Sistema de Videovigilância, controle de temperaturas, Canal Tv e Quiosque Multimédia;
 - Reparação da Máquina de Gelo;
 - Reparação da Câmara da Fruta;
 - Reparação do circuito interno de televisão.
- Aquisição de equipamentos e serviços:
- Fornecimento de Compressor;
 - Fornecimento de armaduras de emergência;
 - Fornecimento de armaduras para os avisos luminosos de saída de emergência;
 - Renovação dos contratos de prestação de serviços permanentes do mercado: manutenção de elevadores de público e montacargas, escadas rolantes, extintores de incêndio, serviço básico de televisão por cabo, câmaras de refrigeração e máquina de produção de gelo em escama e ainda dos serviços de vigilância e limpeza.
 - Construção de um passadiço na cobertura do edifício;
 - Fornecimento de portas, em inox, para as bancas fixas dos produtores agrícolas;
 - Reformulação das bancas de peixe fresco do mercado, através da aplicação de proteção frontal em acrílico, substituição das divisórias de modo a melhorar a estanquicidade. Colocação de estruturas em inox perfurado, para suporte de gelo e pescado;
 - Substituição das portas de entrada, nºs 1, 4 e 6 do edifício;
- Concessões e atribuições de bancas e lojas:
- 11 pedidos de desistência;
 - Realização de hasta pública;
 - Adjudicação provisória de duas novas concessões (lojas);
 - Atribuição da loja L2 à Associação Humanitária dos Bombeiros Voluntários de Coimbra;
 - Atribuição da loja J1 para ações de rastreio saúde por grupos de estudantes da Faculdade de Medicina da Universidade de Coimbra;
 - Atribuição da loja Q5 ao Instituto Português do Sangue e da Transplantação;
- Ações administrativas, financeiras e higieno-sanitárias:
- Fiscalização da ocupação de bancas pelos produtores agrícolas;
 - Fiscalização das condições higieno-sanitárias decorrentes dos procedimentos de limpeza a cargo da empresa contratada para o efeito;
 - Em parceria com a APMC – Associação do Comércio dos Mercados de Coimbra foi dado início à recolha de resíduos de subprodutos animais produzidos no Mercado Municipal;
 - Fiscalização relativa à “ficha de aptidão médica” obrigatória para os operadores permanentes e seus funcionários da área alimentar;
 - Controlo metrológico dos equipamentos de pesagem utilizados pelos operadores e produtores que neste mercado desenvolvem a sua atividade;
 - Fiscalização da existência de contrato de prestação de serviços, para controlo individual de pragas, pelos operadores permanentes;
 - Controlo das temperaturas diárias das câmaras de frio com emissão de mapa mensal de temperaturas;
 - Emissão de cartões de renovação ou inscrição de produtores;
 - Atualização da página Web do Mercado Municipal D. Pedro V (<http://mercados.cm-coimbra.pt>);
 - Atualização do sistema de informação ao público e gestão ambiental;
 - Atualização do sistema de videovigilância;
- Ações de dinamização do Mercado Municipal D. Pedro V:
- De janeiro a março foram publicados anúncios diários em jornais locais, com cotação semanal de alguns produtos comercializados neste espaço municipal (Bolsa do Mercado)

- No âmbito da programação do Fox International Chanel foram efetuadas duas gravações para a série “Mercados da minha terra” em exibição no canal 24 Kitchen;
 - No âmbito da parceria com o ITAP – Escola Profissional foram desenvolvidas um conjunto de atividades de dinamização do Mercado Municipal, nomeadamente: comemoração do dia de São Martinho, exposição “Modding – pc – in aquarium”, exposição fotográfica de retratos dos operadores do mercado, gravação de um filme promocional da escola profissional nas instalações do mercado;
 - No âmbito da parceria com a ACOM – associação de comércio dos mercados de Coimbra, foram desenvolvidas um conjunto de atividades de dinamização do mercado municipal, nomeadamente: festa da sardinha, fitas no mercado, festa da febra e do serrabulho, sopa dos pobres, noite branca, e crianças no Mercado;
 - Em parceria com a DECO – Associação Portuguesa para a Defesa do Consumidor foi organizada uma ação subordinada ao tema “Mudar de comercializador de eletricidade e gás natural”;
 - Em parceria foi organizado um evento de promoção de consumo de cavala;
 - Em parceria com a Escola de Hotelaria e Turismo de Coimbra iniciou-se um conjunto de workshops intitulados “Sábados no Mercado com a Escola de Hotelaria”;
 - Em parceria com Associação Juvenil - Soltar os Sentidos foram pintados oito pictogramas reativos aos Objetivos de Desenvolvimento do Milénio da ONU (ODM) em duas paredes da fachada exterior do Mercado Municipal;
 - Foi solicitado um estudo de viabilidade para a instalação de um restaurante no piso 2, com dimensão para cerca de 60 lugares e com horário de funcionamento alargado. O conceito subjacente a este restaurante é o de confeccionar produtos oriundos dos produtores e operadores do Mercado Municipal;
 - Proposta de instalação da Casa do Comerciante nas instalações do Mercado Municipal.
- Estudos e Inquéritos:
- O Instituto Ambiente e Vida do Departamento de Botânica da Universidade de Coimbra realizou um estudo através de um inquérito à quantidade, à proveniência e preço dos míscaros (*tricholoma favovirens*) comercializados no Mercado Municipal;
 - Inquérito de identificação de necessidades a, operadores fixos e temporários e potenciais clientes do Mercado D. Pedro V, realizado pelo ITAP – Escola Profissional, com o objetivo de elaboração de um estudo à situação atual do mercado face à concorrência e à atividade económica desenvolvida. Este estudo, realizado em Junho, foi essencial na caracterização da dinâmica deste equipamento Municipal, consubstanciando as ações de dinamização e outras, desenvolvidas no 2.º semestre do ano, bem como adequar este espaço às futuras estratégias de promoção.

Apoios diversos:

- Fenge
 - Apoio à Feira de Engenharia de Coimbra organizada pela Associação de Estudantes do Instituto Superior de Engenharia de Coimbra nos dias 16 a 19 de abril.
- F1 schools – Rede de Centros Tecnológicos de Portugal – Programa Estratégico para o Empreendedorismo e Inovação
 - Apoio na cedência de uma viatura, com motorista, para o transporte do material, que compôs o stand, da equipa da Escola Secundária José Falcão. No Pavilhão Centro de Portugal, decorreu, no dia 16 de Maio, a final Regional. Este apoio consubstanciou-se num valor de 150 €.
- Workshop Urban Sketcher
 - Este coletivo de autores portugueses que desenham, desde há 3 anos, em diários gráficos, as cidades onde vivem, assim como os sítios por onde viajam, foram convidados para estarem nos dias 15 e 16 de Junho. Organizou-se uma atividade, com workshop, ao Centro Histórico. Esta iniciativa foi pública e contou com a participação de cerca de 20 pessoas, entre os quais 6 Sketcher’s.
- Sessão de esclarecimento com a Câmara de Comércio e Indústria Árabe-Portuguesa
 - A Câmara de Comércio e Indústria Árabe Portuguesa (CCIAP) propôs à Câmara Municipal de Coimbra a realização de uma parceria para a organização de uma sessão de esclarecimento (12 de Julho, no Museu da Água), para as empresas do Concelho, acerca das potencialidades dos mercados árabes. Esta iniciativa, teve como objetivo elucidar o tecido empresarial acerca das potencialidades e das reais oportunidades de negócios existentes nestes mercados (Planos Quinquenais de Desenvolvimento 2010-2015), bem como discutir quais as vias mais adequadas para a internacionalização das empresas, sitas no Concelho de Coimbra, nos mercados árabes. Estiveram presentes cerca de 30 representantes de empresas do Concelho de Coimbra. De realçar que foram encetados, por duas empresas presentes, contactos posteriores com a CCIAP.
- Agência INOVA – Arte, Cultura e Indústrias Criativas
 - No âmbito do protocolo existente com o Município foi realizado a 20 de Julho, o Workshop “Media Digital em Portugal: uma visão tripartida? A universidade, as empresas e os novos projetos colaborativos”.
- Publituris
 - Pelo nono ano consecutivo a Publituris distinguiu a excelência do Turismo em Portugal. Nesta edição prestaram tributo à região Centro de Portugal, aos seus costumes, à sua história e gastronomia. Assim, a Gala Publituris Portugal Travel Awards 2012 decorreu no dia 21 de Setembro, no Mosteiro de Santa Clara-a-Velha, em Coimbra. A iniciativa visou também apoiar a candidatura da Universidade de Coimbra a Património da Humanidade pela Unesco, homenageando assim a cidade, as suas gentes e as suas tradições.
- TEDx Coimbra
 - Apoio ao TEDx Coimbra, que reproduz o modelo, normas, características e orientações do TED (Califórnia), que junta várias mentes brilhantes de todo o mundo para partilhar ideias interessantes da sua área de atuação profissional: tecnologia, entretenimento, design, ciência e negócios, desenvolvimento e humanidades, e que procura melhorar o mundo e vida das pessoas,

em particular dos que pior vivem, partilhando experiências de sucesso. O TEDx é também um espaço de promoção de cultura e saber caracterizado pela partilha de conhecimento e experiências dos diversos intervenientes, estando por isso assente na riqueza das personalidades reunidas para o evento. O TEDxCoimbra é um evento sem fins lucrativos organizado pela Pensamento Voador – Associação sem fins lucrativos. Além deste evento anual decorrem eventos mais pequenos ao longo do ano por diversos locais de Coimbra chamados TEDxCoimbraSalon. Todos os fundos angariados junto de participantes e patrocinadores são direcionados para a cobertura de despesas dos eventos, e a organização dos mesmos está a cargo de uma equipa de cerca de 25 voluntários. Realizou-se, no dia 20 de Outubro, no Teatro Académico Gil Vicente, com o mote “sentir, partilhar, transformar emoções” mais uma edição do TEDxCoimbra com a participação de 58 oradores e 10 performances ao vivo e a visualização de 22 TEDTalks. A Câmara de Coimbra Apoiou este evento na medida do solicitado pelo TEDx.

- Jornadas de Empreendedorismo
 - Neste âmbito a Câmara Municipal participou na iniciativa no âmbito do conceito Construir Futuros, no Programa Oficial de Empreendedorismo nas Escolas, criado pela CIM – BM (Comunidade Intermunicipal do Baixo Mondego) onde participamos como júri do Concurso de Ideias, e do Município de Coimbra estiveram a concurso as escolas secundária D. Duarte e o ITAP – Instituto Técnico e Artístico profissional. Estas Jornadas decorreram, no dia 22 de Outubro, na Figueira da Foz, na Escola Secundária c/ 3.º CEB Dr. Joaquim de Carvalho e participaram cerca de 500 alunos sendo 100 deles das duas escolas de Coimbra.
- Workshop - “A economia da Saúde, Lazer e Bem Estar: novas oportunidades”
 - Neste contexto, realizou-se, no dia 23 de novembro no Auditório do Mosteiro de Santa Clara-a-Velha o Workshop “A economia da Saúde, Lazer e Bem Estar: novas oportunidades”, no âmbito da Rede Cencyl, que teve como objectivos fundamentais apresentar e debater os fatores diferenciadores que podem proporcionar o desenvolvimento do chamado “Turismo de Saúde” em cidades com características semelhantes às de Coimbra.
- Start Up Coimbra
 - Apoio à criação da Associação SIN - Start Up Coimbra incubation network — Incubação . Coworking . Bussiness Center.
- Mocimbra
 - Casa de Moçambique Coimbra, apoio à realização de um evento destinado a captar e informar empresas do Município com vista à internacionalização em Moçambique.
- 3 Day Start Up - Instituto Pedro Nunes
 - O 3 Day Startup é um programa de educação em empreendedorismo criado para estudantes universitários com ênfase na filosofia aprender fazendo. A ideia é simples: começar empresas de base tecnológica durante este período de 3 dias.
- Casa do Comerciante de Coimbra
 - Apoio à comissão instaladora de modo a se disponibilizar um espaço Municipal para a instalação da sua sede social.
- ACIDI - Alto Comissariado da Imigração e Diálogo Intercultural
 - Elaboração de proposta de Protocolo para apoio à comunidade recenseada e residente no Concelho de Coimbra, para desenvolvimento de parcerias na área do empreendedorismo migrante.
- Associação Comercial e Industrial de Coimbra - ACIC
 - Elaboração de proposta de Protocolo com a ACIC tendente à criação de um espaço de Coworking e Business Center nas instalações dessa associação na Avenida Sá da Bandeira, apoio ao Concurso de Vinhos Cidade de Coimbra.
- Apoio às seguintes empresas/Investidores:
 - Pragmino – Serviços de Consultadoria e Comunicação, Lda.;
 - Bluetrend Technologies; SG8 Gestão e Apoio Empresarial S.A.;
 - SRAMPOR Bicycle Components;
 - RECITECH – PlanerAttitude, Lda.;
 - Infantilândia, Lda.;
 - GEODATUM Engenharia;
 - Cidade Desperta Lda. – Be Coimbra;
 - Fado ao Centro;
 - COMPTA;
 - Imoseagle 3 – Gestão Mobiliária e Imobiliária, Lda.;
 - Lés a Lés – Investimentos Imobiliários Lda.;
 - DUOCER – Decoração Cerâmica Lda.; Miyukistudio;
 - Illumini - Serviços de Apoio à Investigação;
 - Projeto “Condomínio Criativo”.

Outras participações:

- Assembleia Geral da WRC – Agência de Desenvolvimento Regional S.A.
- No âmbito da cooperação territorial transfronteiriça
 - Grupo de Apoio Local ao projeto Citylogo
 - Projeto TRANSCREATIVA – Espaço Sudoeste Europeu – Interreg IV B

- Participação no projeto aprovado no Eixo Prioritário 3 – Gestão e Aperfeiçoamento Profissional, na tipologia 3.4 - Qualificação dos Profissionais da Administração Pública Local, do POPH – Programa Operacional do Potencial Humano do QREN – Quadro de Referência Estratégica Nacional. Neste âmbito foi desenvolvido e incluído no plano anual de formação, para 2013, o curso de Atendimento ao Empreendedor/Investidor vocacionado a funcionários da Autarquia que desempenham estas funções no atendimento.

Estatísticas:

| Descrição da estatística e do Indicador de realização | 2012 | | 2011 | | Variação 12/11 | |
|---|-----------|--------------|-----------|--------------|----------------|--------------|
| | Unid. | Quant./Valor | Unid. | Quant./Valor | % | Quant./Valor |
| Operadores fixos/Nome individual | Média/ano | 97 | Média/ano | 107 | -10% | -10 |
| Operadores fixos/Nome coletivo | Média/ano | 17 | Média/ano | 18 | -6% | -1 |
| Receitas operadores fixos/sociedades | € | 27987,88 | € | 28541,74 | -2% | -554 |
| Receitas operadores fixos/particulares | Unidade | 58560,09 | Unidade | 61937,27 | -6% | -3.377 |
| Permutas de locais de venda | Unidade | 0 | Unidade | 2 | 100% | -2 |
| Receitas de permutas | € | 0 | € | 917,20 | 100% | -917 |
| Transmissões nos termos do artº 9º | Unidade | 0 | Unidade | 3 | 100% | -3 |
| Receitas de transmissão | € | 0 | € | 2035,60 | 100% | -2.036 |
| Pedidos de novos averbamentos | Unidade | 1 | Unidade | 1 | 0% | 0 |
| Desistências de operadores | Unidade | 10 | Unidade | 11 | -10% | -1 |
| Deliberações de caducidade de concessões | Unidade | 0 | Unidade | 0 | 0% | 0 |
| Atribuições de concessões nos termos do artº 10º | Unidade | 1 | Unidade | 0 | 0% | 1 |
| Atribuição de concessões em hasta pública | Unidade | 2 | Unidade | 0 | | 2 |
| Receitas de concessões atribuídas em hasta pública | € | 2085,85 | € | 0 | 100% | 2.086 |
| Nº produtores inscritos | Unidade | 537 | Unidade | 530 | 1% | 7 |
| Nº produtores ativos | Unidade | 203 | Unidade | 239 | -18% | -36 |
| Receita produtores | € | 10320,12 | € | 11311,45 | -10% | -991 |
| Bilhetes vendidos produtores | Unidade | 17.447 | Unidade | 18.178 | -4% | -731 |
| Fornecimento de Gelo | € | 5981,15 | € | 6980,05 | -17% | -999 |
| Volume de Fornecimento de Gelo | Kg | 85445 | Kg | 99715 | -17% | -14.270 |
| Caixa de sugestões/reclamações | Unidade | 4 | Unidade | 0 | 200% | 4 |
| Levantamento de Auto de Notícia | Unidade | 0 | Unidade | 1 | 100% | -1 |

- Diminuição em 10% dos operadores em regime de ocupação permanente.
- Em 2012, não houve quaisquer receitas extraordinárias, no que diz respeito a permutas de lugar, transmissões, novo alvará, etc...
- Verificou-se um crescimento do número de operadores em regime de ocupação temporária, vulgo produtores agrícolas, apesar de se constatar uma diminuição de produtores com a inscrição válida (ativos). Tendo a 31 de Dezembro, caducado grande parte das anteriores inscrições, encontra-se a decorrer nova fase de renovação de inscrições, através da apresentação de novas Declarações de Produtores Agrícolas, a emitir pela DRABL.
- Relativamente à cobrança de taxas pelo fornecimento de gelo aos operadores do sector de peixe fresco, este ano houve uma pequena diminuição, comparativamente com 2011.
- No caso das novas concessões em hasta pública, os valores a título de receita, dizem respeito à 1ª prestação do valor de adjudicação, com IVA incluído, para além de não constarem ainda da quantificação do número de operadores em 2012, uma vez que ainda se tratam de atribuições provisórias. Esta situação terá impacto em 2013, quer no aumento de concessões, quer em receita, fruto da cobrança dos restantes 70% do valor de adjudicação, acrescido de IVA.

Balancete das Grandes Opções do Plano de 2012

Unid.: euro

| Obj. | Prog. | Projeto | | Designação | Código Orçamental | Dotação | Cabimentado | Comprometido | Faturado anterior | Faturado do ano | Faturado total | Pago |
|-----------|------------|----------|------|--|-------------------|----------------|----------------|----------------|-------------------|-----------------|----------------|---------------|
| | | Ano/N.º | Ação | | | | | | | | | |
| 02 | 002 | | | Fomento At. Sócio-Económica Local. Económica | | 176.845 | 112.966 | 108.621 | 4.920 | 95.223 | 100.143 | 57.180 |
| 02 | 002 | 1999/12 | | Proj. Revit. da Área Central | | 1.515 | 0 | 0 | 0 | 0 | 0 | 0 |
| 02 | 002 | 1999/12 | 1 | Mobiliário urbano (bancos, pap. quiosques, etc.) | 0702 07011002 | 1.515 | 0 | 0 | 0 | 0 | 0 | 0 |
| 02 | 002 | 2002/179 | | Feiras, Seminários e Congressos | | 60.030 | 20.000 | 20.000 | 0 | 20.000 | 20.000 | 20.000 |
| 02 | 002 | 2002/179 | 1 | Manutenção e investimentos diversos | 0704 07010303 | 10 | 0 | 0 | 0 | 0 | 0 | 0 |
| 02 | 002 | 2002/179 | 2 | Promoção | 0102 02022599 | 10 | 0 | 0 | 0 | 0 | 0 | 0 |
| 02 | 002 | 2002/179 | 3 | Certames, Feiras, Seminários e Congressos - apoios | 03 040701 | 40.000 | 0 | 0 | 0 | 0 | 0 | 0 |
| 02 | 002 | 2002/179 | 4 | Certames, Feira Popular e outros - Transf. Juntas de Freguesia | 0102 0405010299 | 20.010 | 20.000 | 20.000 | 0 | 20.000 | 20.000 | 20.000 |
| 02 | 002 | 2009/63 | | Protocolo de Colaboração com a U.C. - Inovação, Empreendedorismo e Formação (co-financ. parceria com UC) | | 12.840 | 10.920 | 10.920 | 4.920 | 0 | 4.920 | 4.920 |
| 02 | 002 | 2009/63 | 1 | Transferências correntes | 0102 040305 | 12.840 | 10.920 | 10.920 | 4.920 | 0 | 4.920 | 4.920 |
| 02 | 002 | 2009/67 | | Promoção do Comércio Tradicional | | 35.010 | 30.000 | 30.000 | 0 | 30.000 | 30.000 | 30.000 |
| 02 | 002 | 2009/67 | 1 | Agência Promoção da Baixa - apoio | 0102 0501010202 | 35.000 | 30.000 | 30.000 | 0 | 30.000 | 30.000 | 30.000 |
| 02 | 002 | 2009/67 | 2 | Divulgação e Dinamização | 0102 02022599 | 10 | 0 | 0 | 0 | 0 | 0 | 0 |
| 02 | 002 | 2012/53 | | Mercado Municipal D. Pedro V | | 67.430 | 52.046 | 47.701 | 0 | 45.223 | 45.223 | 2.260 |
| 02 | 002 | 2012/53 | 1 | Proj. e obras de requalificação | 03 07010303 | 56.010 | 42.565 | 42.565 | 0 | 42.565 | 42.565 | 0 |
| 02 | 002 | 2012/53 | 2 | Aquisição de equipamento básico | 03 07011002 | 1.910 | 1.827 | 1.827 | 0 | 1.827 | 1.827 | 1.827 |
| 02 | 002 | 2012/53 | 3 | Aquisição de serviços diversos | 03 02022599 | 2.510 | 2.111 | 2.111 | 0 | 397 | 397 | 0 |
| 02 | 002 | 2012/53 | 4 | Publicidade e animação | 03 02022599 | 10 | 0 | 0 | 0 | 0 | 0 | 0 |
| 02 | 002 | 2012/53 | 5 | Publicidade institucional | 03 020217 | 1.930 | 1.845 | 0 | 0 | 0 | 0 | 0 |
| 02 | 002 | 2012/53 | 6 | Aquisição de materiais para obras de conserv./manut. | 03 020121 | 1.000 | 898 | 898 | 0 | 134 | 134 | 134 |
| 02 | 002 | 2012/53 | 7 | Aquisição de serviços-obras de conserv./manut. | 03 02020301 | 1.000 | 300 | 300 | 0 | 300 | 300 | 300 |
| 02 | 002 | 2012/53 | 8 | Sistemas de Gestão Ambiental e Inf. Público | 03 02022599 | 10 | 0 | 0 | 0 | 0 | 0 | 0 |
| 02 | 002 | 2012/53 | 9 | Mobiliário e equipamento | 03 070109 | 500 | 0 | 0 | 0 | 0 | 0 | 0 |
| 02 | 002 | 2012/53 | 10 | Elab. Proj. Restaurante Panorâmico/Animar o Mercado | 03 07010303 | 10 | 0 | 0 | 0 | 0 | 0 | 0 |
| 02 | 002 | 2012/53 | 11 | Melhoria do sistema de climatização interior | 03 07011002 | 10 | 0 | 0 | 0 | 0 | 0 | 0 |
| 02 | 002 | 2012/53 | 12 | Reformulação do sistema de recolha de RSU | 03 07010303 | 10 | 0 | 0 | 0 | 0 | 0 | 0 |
| 02 | 002 | 2012/53 | 13 | Apetrechamento com equip. de apoio ao consumidor | 03 07011002 | 10 | 0 | 0 | 0 | 0 | 0 | 0 |
| 02 | 002 | 2012/53 | 14 | Transferências correntes | 03 040701 | 2.510 | 2.500 | 0 | 0 | 0 | 0 | 0 |
| 02 | 002 | 2012/83 | | Mercado do Calhabé | | 10 | 0 | 0 | 0 | 0 | 0 | 0 |
| 02 | 002 | 2012/83 | 1 | Requalificação do Mercado do Calhabé | 0102 07010307 | 10 | 0 | 0 | 0 | 0 | 0 | 0 |
| 02 | 002 | 2012/96 | | Feira dos 7 e 23 | | 10 | 0 | 0 | 0 | 0 | 0 | 0 |
| 02 | 002 | 2012/96 | 1 | Requalificação do espaço da Feira dos 7 e 23 - S. Martinho do Bispo | 0102 07010413 | 10 | 0 | 0 | 0 | 0 | 0 | 0 |

02 003 Programa de “Dinamização e promoção do Turismo”

No âmbito do programa de “Dinamização e promoção do Turismo”, foram desenvolvidas as seguintes atividades:

T.C. – Turismo de Coimbra, E.M.

– Foram executados os Protocolos de 2012 e terminados os Protocolos de 2011.

Balancete das Grandes Opções do Plano de 2012

Unid.: euro

| Obj. | Prog. | Projeto | | Designação | Código Orçamental | Dotação | Cabimentado | Comprometido | Faturado anterior | Faturado do ano | Faturado total | Pago |
|------|-------|----------|------|--|-------------------|------------------|------------------|------------------|-------------------|------------------|------------------|----------------|
| | | Ano/N.º | Ação | | | | | | | | | |
| 02 | 003 | | | Dinamização e Promoção do Turismo | | 1.288.941 | 1.250.725 | 1.250.725 | 0 | 1.250.725 | 1.250.725 | 984.333 |
| 02 | 003 | 2002/181 | | Manut. e reform. dos locais inform. turist. | | 10 | 0 | 0 | 0 | 0 | 0 | 0 |
| 02 | 003 | 2002/181 | 2 | Manutenção e beneficiação diversas | 0704 07010413 | 10 | 0 | 0 | 0 | 0 | 0 | 0 |
| 02 | 003 | 2004/31 | | TC - Turismo de Coimbra, E.M. | | 1.288.931 | 1.250.725 | 1.250.725 | 0 | 1.250.725 | 1.250.725 | 984.333 |
| 02 | 003 | 2004/31 | 1 | Contrato - Programa - Promoção Turística do Concelho - Subsídio à Exploração 2012 | 0102 0501010102 | 382.000 | 381.412 | 381.412 | 0 | 381.412 | 381.412 | 254.275 |
| 02 | 003 | 2004/31 | 2 | Contrato - Programa - Animação Turística do Concelho - Subsídio à Exploração 2012 | 0102 0501010102 | 368.000 | 367.763 | 367.763 | 0 | 367.763 | 367.763 | 245.175 |
| 02 | 003 | 2004/31 | 4 | Contrato - Programa - Promoção e Animação Turística do Concelho - Subsídio ao Investimento 2012 | 0102 0801010102 | 50.000 | 50.000 | 50.000 | 0 | 50.000 | 50.000 | 33.333 |
| 02 | 003 | 2004/31 | 5 | Contrato - Programa - Acordo de Utilização de Espaços, Equip. e Inst. entre a CMC e a TC - 2011-2013 | 0102 02022599 | 10 | 0 | 0 | 0 | 0 | 0 | 0 |
| 02 | 003 | 2004/31 | 6 | Contrato - Programa - Promoção Turística do Concelho - Subsídio à Exploração 2011 | 0102 0501010102 | 434.396 | 434.396 | 434.396 | 0 | 434.396 | 434.396 | 434.396 |
| 02 | 003 | 2004/31 | 7 | Contrato - Programa - Animação Turística do Concelho - Subsídio à Exploração 2011 | 0102 0501010102 | 35.932 | 0 | 0 | 0 | 0 | 0 | 0 |
| 02 | 003 | 2004/31 | 8 | Contrato - Programa - Promoção e Animação Turística do Concelho - Subsídio ao Investimento 2011 | 0102 0801010102 | 18.573 | 17.154 | 17.154 | 0 | 17.154 | 17.154 | 17.154 |
| 02 | 003 | 2004/31 | 9 | Cobertura resultado exploração de 2011 | 0102 0501010102 | 10 | 0 | 0 | 0 | 0 | 0 | 0 |
| 02 | 003 | 2004/31 | 10 | Transferência de receita da concessão parque de campismo | 0102 0501010102 | 10 | 0 | 0 | 0 | 0 | 0 | 0 |

02 004 Programa de “Acessibilidades/Vias Estruturantes”

No âmbito do programa de “Acessibilidades/Vias estruturantes”, foram desenvolvidas as seguintes atividades:

Circular Externa

- Acessibilidades complementares – Via ligação S. Romão/Vale de Linhares
 - 22.10.2012 - Aprovação em reunião de Câmara para aprovação do auto de vistoria e redução de caução.
 - Obra fisicamente concluída e com Receção Provisória.

Variante Av. João das Regras

- Projeto (Acompanhamento)
 - Projeto de execução concluído.
- Construção
 - Aprovação do projeto, do programa de procedimento, do caderno de encargos, do PSS de projeto e do Plano de Gestão e Prevenção de Resíduos da empreitada; de aprovação da abertura de concurso público para a realização da empreitada pelo preço base de 2.575.130,00 € (s/IVA) e prazo de execução de 300 dias, da constituição do respetivo Júri do Procedimento e da nomeação da Fiscalização e da Coordenação de Segurança em obra (deliberação n.º 5321/2012 de 11.06.2012).
 - Aprovação da lista de erros e omissões, da qual não resultou do preço base nem de qualquer outro aspeto fundamental das peças de procedimento (deliberação de 23.07.2012).
 - Relatório Preliminar elaborado em 31.07.2012, para efeitos da audiência prévia aos interessados.

Nó das Lages

- Nó das Lages EN 110-2 - Restabelecimento nascente
 - Aprovação do auto de vistoria e redução de caução em 26.11.2012.
 - Obra fisicamente concluída e com Receção Provisória.

Infraestruturas de acesso ao Coimbra Inovação Parque

- Projeto e construção
 - 3.12.2012 - Aprovação do auto de vistoria e redução de caução.
 - Obra fisicamente concluída e com Receção Provisória.
- Obras complementares
 - 27.08.2012 - Aprovação do auto de vistoria e redução de caução.
 - Obra fisicamente concluída e com Receção Provisória.

Via estruturante Santa Clara/S. Martinho do Bispo – troço Centro de Saúde/Quinta do Lagar

- Construção
 - 05.11.2012 - Aprovação em reunião de Câmara para aprovação do auto de vistoria e redução de caução.
 - Obra fisicamente concluída e com Receção Provisória.

Ligação Praça 25 de Abril / R. Fernando Namora

- Construção
 - Despacho de 19.01.2012, de aprovação do Desenvolvimento do Plano de Segurança e Saúde apresentado pelo empreiteiro e de nomeação da Fiscalização e da Coordenação de Segurança da empreitada.
 - Consignação da empreitada em 25.01.2012.
 - Receção Provisória da empreitada em 10.08.2012.
 - Despacho de 28.08.2012, de aprovação do Auto de Receção Provisória;
 - Despesa faturada: autos de trabalhos - 128.754,61 €.
 - Revisão de preços - 0,00 € em 2012 (A aguardar a publicação dos índices definitivos).

- Área pavimentada:
 - ◆ Em tapete betuminoso - 1.705 m2.
 - ◆ Em calçadinha - 850 m2.
- Obra fisicamente concluída e com Receção Provisória.

Requalificação da Av. Gouveia Monteiro

- Construção
 - 23.04.2012- Aprovação em Reunião de Câmara da abertura de concurso.
 - Envio do relatório Final – Adjudicação para aprovação em Reunião de Câmara.
 - Obra a aguardar a aprovação o Relatório de Adjudicação.

Outras atividades:

- Projetos
 - Elaboração de diversos projetos de pequena e média dimensão de beneficiação e conservação de edifícios municipais, nomeadamente dos escolares e instalações dos serviços camarários, tendo em vista colmatar com maior celeridade as deficiências existentes nos diversos imóveis. Estes projetos podem incluir a realização de levantamentos e desenho dos edifícios existentes e constam de uma proposta de intervenção dos trabalhos a realizar, constituída pelas respetivas peças escritas e desenhadas, tais como, memória descritiva, caderno de encargos, medições e orçamento, plantas, alçados e cortes.
 - Durante o ano de 2012 elaborou-se os projetos relativos às seguintes empreitadas:
 - ◆ Escolas do 1.º CEB de Almas de Freire, Pedrulha e Ribeira de Frades – Beneficiação e Conservação
 - ◆ Extensão de Saúde de Ceira – Trabalhos Complementares
 - ◆ Bar/Refeitório da Casa do Pessoal da CMC - Execução de Pavimento Vinílico
 - Foram objeto de elaboração diversos desenhos de pormenor, para realização de trabalhos por empreitada e administração direta.
- Obras por empreitada
 - Efetuado o acompanhamento dos processos de empreitada desde a abertura dos concursos até à receção definitiva, incluindo a preparação dos programas de concurso, cadernos de encargos, anúncios de concursos públicos e convites, necessários à abertura dos concursos para a execução de obras por empreitada; elaboração de informações de proposta de abertura de concursos, prestação de esclarecimentos e análise de erros e omissões apresentados em fase de concurso pelos concorrentes; abertura e análise de propostas e elaboração dos respetivos relatórios; propostas de adjudicação, preparação de elementos para contrato, prestação de esclarecimentos ao Tribunal de contas; fiscalização e apoio técnico e coordenação da segurança em obra, incluindo elaboração de autos de consignação, medição, receção, pareceres e/ou informações e cálculo de revisões de preços.
 - Relativamente a 2012 o quadro abaixo resume o número de aberturas de concurso, adjudicações, consignações e receções provisórias:

| | 1.º trimestre | 2.º trimestre | 3.º trimestre | 4.º trimestre | Total |
|-------------------------------------|---------------|---------------|---------------|---------------|----------|
| N.º de Aberturas de Concurso | 1 | 5 | 1 | 1 | 6 |
| N.º de Adjudicações | 0 | 4 | 1 | 0 | 4 |
| N.º de Consignações | 1 | 0 | 5 | 0 | 1 |
| N.º de Receções Provisórias | 2 | 0 | 3 | 1 | 2 |
| N.º de Receções Definitivas | 3 | 1 | 1 | 4 | 4 |

- Relativamente aos valores das obras adjudicadas, consignadas, recebidas provisoriamente (incluindo revisões de preços) e faturação acumulada das obras em curso, resumem-se no quadro seguinte:

| | 1.º trimestre | 2.º trimestre | 3.º trimestre | 4.º trimestre | Total |
|---|---------------|----------------|---------------|---------------|-----------------------|
| Valor das Adjudicações | 39.754,67 € | 2.613.083,35 € | 146.396,06 € | 987.396,67 € | 3.786.630,75 € |
| Valor das Adjudicações das Obras Consignadas | - € | 150.240,81 € | 14.918,00 € | - € | 165.158,81 € |
| Custo total das Obras Recebidas Provisoriamente (incl. revisões de preços) | 5.862,76 € | - € | 165.158,81 € | - € | 171.021,57 € |
| Custo total das Obras Recebidas Definitivamente | 533.443,82 € | - € | 73.200,29 € | 77.040,52 € | 683.684,63 € |

- Obras por administração direta
 - Esta vertente abrange as obras por administração direta, as oficinas de carpintaria, serralharia e pintura e o apoio logístico a realizações de diversa índole.

- Todas as ações realizadas pelo grupo de assistentes operacionais são registadas no programa de gestão das Obras por Administração Direta (OAD), onde são inseridos por cada ação todos os meios afetos, humanos, materiais requisitados ao armazém e de equipamentos.
- Semanalmente são elaborados previamente os planos de trabalhos de acordo com o tipo de ação prevista (conforme discriminado em seguida), sendo que, surgem habitualmente situações imprevistas que alteram o referido plano, impedindo e/ou retardando muitas vezes a concretização do plano inicialmente previsto.
- Requalificação, reparação, conservação e manutenção corrente nos edifícios Municipais e espaços públicos

| Descrição | Processo desenvolvido pela DEE | | | Processo desenvolvido pela DPA | | | |
|--|--------------------------------|----------------|-----------------------------------|--|--------------------------|-----------------------------|--------------------|
| | Valor da Adj. (s/ IVA incl.) | Adjudicação | Requisição / Processamento pronto | Valor da Adjudicação / Estimativa (s/ IVA incl.) | Aprovação do envio à DPA | Autorização do procedimento | Requisição |
| Pavilhão de Portugal - Aquisição de Azulejos | 2.880,00 € | 02-02-2012 | 23-02-2012 | | | | |
| Arquivo do DOIE - Aquisição de materiais | 1.015,01 € | 28-02-2012 | 12-04-2012 | | | | |
| Valor total das adjudicações - 1.º Trimestre | 3.895,01 € | | | | | | |
| Aquisição de Cobertura para Equipamento (Tribuna) | 745,00 € | Não autorizado | | | | | |
| Lagos na Av.ª Sá da Bandeira - Aquisição de rede de vedação | 585,37 € | 04-05-2012 | 16-05-2012 | | | | |
| Ponte Pedonal e de Ciclovia sobre o rio Mondego Pedro e Inês - Aquisição de vidros das guardas da ponte | | | | 42.725,82 € | 14-06-2012 | 02-07-2012 | |
| Aquisição de Estantes para o Arquivo do DOIE | | | | 1.330,00 € | 19-06-2012 | 19-06-2012 | 31-10-2012 |
| Valor total das adjudicações - 2.º Trimestre | 1.330,37 € | | | 44.055,82 € | | | |
| Bar/Refeitório da Casa de Pessoal da CMC – Aquisição de Materiais de Construção | | | | 23.309,39 € | 30-08-2012 | 11-09-2012 | |
| Edifício dos Paços do Concelho - Aquisição de bens (tampo em pedra para banco e adaptadores para puxadores brazonados) | 987,00 € | 25-09-2012 | | | | | |
| Valor total das adjudicações - 3.º Trimestre | 987,00 € | | | 23.309,39 € | | | |
| Revisão da máquina "Garlopa" c/ aplicação de peças | 612,71 € | 30-10-2012 | 02-11-2012 | | | | |
| Aquisição de peças em cantaria - Rampa no edifício da CMC, capeamento de banco no Parque Dr.º M. Braga, plinto na freg. de Eiras | 978,50 € | | | | | | |
| Valor total das adjudicações - 4.º Trimestre | 1.591,21 € | | | 0,00 € | | | |
| Valor total das adjudicações (ou propostas) Anual | 5.225,38 € | | | 67.365,21 € | | | 72.590,59 € |

- Apoios a realizações culturais, sociais e desportivas
 - ◆ Incluem a montagem e desmontagem de diversas estruturas como palcos, respetivas coberturas, bancadas, barracas, tendas e vedações provisórias; transporte, montagem e desmontagem de câmaras de voto para eleições; transportes de mobiliário escolar e outro e processos para arquivo; mudanças de mobiliário nos diversos serviços da Câmara Municipal; colocação de placas toponímicas entre outros.
 - ◆ Em relação aos apoios prestados a entidades externas (Cedência de equipamentos), em seguida apresentam-se o n.º de apoios prestados, bem como os respetivos valores das taxas (por trimestre e anual), as quais de acordo com as deliberações do executivo municipal foram isentas de pagamento.

| | 1.º Trimestre | 2.º Trimestre | 3.º Trimestre | 4.º Trimestre | Total Anual |
|-------------------------------|---------------|---------------|---------------|---------------|-------------------|
| N.º de apoios externos | 7 | 14 | 5 | 2 | 23 |
| Valor total das taxas | 2.885,94€ | 13.476.60€ | 10.621,04€ | 1.780,12 € | 28.763,70€ |

- Aquisições de Bens e Serviços
 - ◆ De acordo com o planeado e previsto na Norma de Controlo Interno e de forma a complementar as obras por administração direta e/ou empreitada, foram elaboradas diversas propostas de aquisição de bens e serviços.
- Gestão das oficinas de carpintaria, serralharia e pintura
 - ◆ Foram realizados diversos serviços para aplicação nas obras por administração direta. Os custos encontram-se englobados nas respetivas ações acima referidas.

– Meios de Transporte

- Resposta a diversos pedidos de transporte de diferentes equipamentos e/ou materiais. Nestas situações é frequente o pedido de viaturas afetas a outras unidades orgânicas.
- São exemplo deste tipo de apoio:
 - ◆ A recolha e distribuição de mobiliário escolar e material pedagógico;
 - ◆ O transporte de mesas, cadeiras e barracas em estrutura metálica e tecido, sob a responsabilidade da empresa de Turismo;
 - ◆ O transporte de grades para apoio à realização de diversos eventos;
 - ◆ O transporte de palcos e outras estruturas sob responsabilidade de algumas Juntas de Freguesia para apoio à realização de diversos eventos;
- Km's percorridos pelas viaturas durante o ano de 2011/2012

| Tipo | 2011 | | 2012 | |
|-----------------------------------|-------------|-------------|-------------|-------------|
| | Total / Ano | Média / Dia | Total / Ano | Média / Dia |
| Carrinha caixa aberta (69-99-OH) | 13.086 km | 60km | 12.224km | 56km |
| Carrinha caixa aberta (03-GG-03) | 17.833km | 82km | 18.206km | 83km |
| Carrinha caixa fechada (97-HG-11) | 28.048km | 129km | 27.533km | 125km |
| Nissan Terrano II (81-91-TA) | 5.506km | 25km | 4.436km | 20km |

Balancete das Grandes Opções do Plano de 2012

Unid.: euro

| Obj. | Prog. | Projeto | | Designação | Código Orçamental | Dotação | Cabimentado | Comprometido | Faturado anterior | Faturado do ano | Faturado total | Pago |
|-----------|------------|----------|------|--|-------------------|------------------|----------------|----------------|-------------------|-----------------|----------------|----------------|
| | | Ano/N.º | Ação | | | | | | | | | |
| 02 | 004 | | | Acessibilidades/Vias estruturantes | | 1.338.871 | 990.200 | 482.300 | 0 | 362.486 | 362.486 | 362.486 |
| 02 | 004 | 2002/60 | | Circular Externa | | 235.860 | 117.925 | 117.925 | 0 | 117.925 | 117.925 | 117.925 |
| 02 | 004 | 2002/60 | 3 | Construção do troço início ao km 1+525 - reparações | 0704 07030301 | 235.850 | 117.925 | 117.925 | 0 | 117.925 | 117.925 | 117.925 |
| 02 | 004 | 2002/60 | 11 | Estabilização dos Taludes do Restabelecimento 1- EM 539 Sul. | 0102 07030301 | 10 | 0 | 0 | 0 | 0 | 0 | 0 |
| 02 | 004 | 2002/64 | | Circ.Ext.-Av.Fern.Namora/Q.Fonte/P.Portela/IC3 | | 10 | 0 | 0 | 0 | 0 | 0 | 0 |
| 02 | 004 | 2002/64 | 4 | Restabelecimento de talude | 0704 07030301 | 10 | 0 | 0 | 0 | 0 | 0 | 0 |
| 02 | 004 | 2002/133 | | Prolongamento da Avenida da Lousã | | 75.030 | 0 | 0 | 0 | 0 | 0 | 0 |
| 02 | 004 | 2002/133 | 1 | Estudos prévios e projetos | 0704 07030301 | 75.010 | 0 | 0 | 0 | 0 | 0 | 0 |
| 02 | 004 | 2002/133 | 2 | Aquisição de terrenos (def. proj. 01 002 2002/328) | 0102 070101 | 10 | 0 | 0 | 0 | 0 | 0 | 0 |
| 02 | 004 | 2002/133 | 3 | Construção | 0704 07030301 | 10 | 0 | 0 | 0 | 0 | 0 | 0 |
| 02 | 004 | 2002/136 | | Variante Av. João das Regras | | 150.020 | 150.000 | 0 | 0 | 0 | 0 | 0 |
| 02 | 004 | 2002/136 | 1 | Projeto (Acompanhamento) | 0704 020214 | 10 | 0 | 0 | 0 | 0 | 0 | 0 |
| 02 | 004 | 2002/136 | 2 | Negociação de terrenos | 0701 02022599 | 10 | 0 | 0 | 0 | 0 | 0 | 0 |
| 02 | 004 | 2002/136 | 3 | Construção | 0704 07030301 | 150.000 | 150.000 | 0 | 0 | 0 | 0 | 0 |
| 02 | 004 | 2002/139 | | Nó das Lages | | 14.894 | 0 | 0 | 0 | 0 | 0 | 0 |
| 02 | 004 | 2002/139 | 2 | Nó das Lages EN 110-2 - Restabelecimento Nascente | 0704 07030301 | 14.894 | 0 | 0 | 0 | 0 | 0 | 0 |
| 02 | 004 | 2002/145 | | Anel da Pedrulha (1ª fase) | | 371.496 | 271.379 | 213.569 | 0 | 101.414 | 101.414 | 101.414 |
| 02 | 004 | 2002/145 | 1 | Projeto | 0704 07030301 | 271.476 | 271.379 | 213.569 | 0 | 101.414 | 101.414 | 101.414 |
| 02 | 004 | 2002/145 | 2 | Estudos de integração urbanística | 0701 07030301 | 10 | 0 | 0 | 0 | 0 | 0 | 0 |
| 02 | 004 | 2002/145 | 3 | Negociação/aq. terrenos (def. proj. 01 002 2002/328) | 0102 070101 | 10 | 0 | 0 | 0 | 0 | 0 | 0 |
| 02 | 004 | 2002/145 | 4 | Construção | 0704 07030301 | 100.000 | 0 | 0 | 0 | 0 | 0 | 0 |
| 02 | 004 | 2002/148 | | Variante a Eiras | | 10 | 0 | 0 | 0 | 0 | 0 | 0 |
| 02 | 004 | 2002/148 | 2 | Projeto e construção 2º Troço | 0704 07030301 | 10 | 0 | 0 | 0 | 0 | 0 | 0 |

Balancete das Grandes Opções do Plano de 2012

Unid.: euro

| Obj. | Prog. | Projeto | | Designação | Código Orçamental | Dotação | Cabimentado | Comprometido | Faturado anterior | Faturado do ano | Faturado total | Pago |
|------|-------|----------|------|---|-------------------|---------|-------------|--------------|-------------------|-----------------|----------------|-------|
| | | Ano/N.º | Ação | | | | | | | | | |
| 02 | 004 | 2004/33 | | Ligação da Circular Externa ao Hospital Pediátrico | | 6.795 | 6.775 | 6.775 | 0 | 6.775 | 6.775 | 6.775 |
| 02 | 004 | 2004/33 | 2 | Aquisição de terrenos (def. proj. 01 002 2002/328) | 0701 070101 | 10 | 0 | 0 | 0 | 0 | 0 | 0 |
| 02 | 004 | 2004/33 | 3 | Construção/Prot. Ministério da Saúde | 0704 07030301 | 10 | 0 | 0 | 0 | 0 | 0 | 0 |
| 02 | 004 | 2004/33 | 4 | Obras complementares | 0704 07030301 | 6.775 | 6.775 | 6.775 | 0 | 6.775 | 6.775 | 6.775 |
| 02 | 004 | 2004/94 | | Rua Pedro Hispano (Av. da Malavada) | | 20 | 0 | 0 | 0 | 0 | 0 | 0 |
| 02 | 004 | 2004/94 | 1 | Projeto | 0704 07030301 | 10 | 0 | 0 | 0 | 0 | 0 | 0 |
| 02 | 004 | 2004/94 | 2 | Construção | 0704 07030301 | 10 | 0 | 0 | 0 | 0 | 0 | 0 |
| 02 | 004 | 2004/183 | | Outros projetos de vias estruturantes e variantes | | 10 | 0 | 0 | 0 | 0 | 0 | 0 |
| 02 | 004 | 2004/183 | 1 | Projetos e construção | 0704 07030301 | 10 | 0 | 0 | 0 | 0 | 0 | 0 |
| 02 | 004 | 2005/34 | | Ligação Ponte Rainha Santa/ Alto dos Barreiros | | 20 | 0 | 0 | 0 | 0 | 0 | 0 |
| 02 | 004 | 2005/34 | 2 | Aquisição de terrenos (def. no proj. 01 002 2002/328) | 0701 070101 | 10 | 0 | 0 | 0 | 0 | 0 | 0 |
| 02 | 004 | 2005/34 | 3 | Construção | 0704 07030301 | 10 | 0 | 0 | 0 | 0 | 0 | 0 |
| 02 | 004 | 2005/35 | | Ligação Rua Virgílio Correia/Circular Interna | | 30 | 0 | 0 | 0 | 0 | 0 | 0 |
| 02 | 004 | 2005/35 | 1 | Projeto | 0704 07030301 | 10 | 0 | 0 | 0 | 0 | 0 | 0 |
| 02 | 004 | 2005/35 | 2 | Aquisição de Terrenos (def. no proj. 01 002 2002/328) | 0701 070101 | 10 | 0 | 0 | 0 | 0 | 0 | 0 |
| 02 | 004 | 2005/35 | 3 | Construção | 0704 07030301 | 10 | 0 | 0 | 0 | 0 | 0 | 0 |
| 02 | 004 | 2006/19 | | Remodelação da Av. Elísio de Moura - impermeabilização do Nó Moura | | 20.000 | 0 | 0 | 0 | 0 | 0 | 0 |
| 02 | 004 | 2006/19 | 1 | Construção | 0102 07030301 | 20.000 | 0 | 0 | 0 | 0 | 0 | 0 |
| 02 | 004 | 2006/32 | | Via estruturante Santa Clara S. Martinho do Bispo - Troço Via rápida/Rua dos Covões | | 30 | 0 | 0 | 0 | 0 | 0 | 0 |
| 02 | 004 | 2006/32 | 1 | Aquisição de terrenos (def. no proj. 01 002 2002/328) | 0701 070101 | 10 | 0 | 0 | 0 | 0 | 0 | 0 |
| 02 | 004 | 2006/32 | 2 | Projeto | 0704 07030301 | 10 | 0 | 0 | 0 | 0 | 0 | 0 |
| 02 | 004 | 2006/32 | 3 | Construção | 0704 07030301 | 10 | 0 | 0 | 0 | 0 | 0 | 0 |
| 02 | 004 | 2006/33 | | Via estruturante S. Clara S. Martinho do Bispo - troço Vale da Escola Agrária | | 10.556 | 90 | 0 | 0 | 0 | 0 | 0 |
| 02 | 004 | 2006/33 | 1 | Aquisição de terrenos (def. no proj. 01 002 2002/328) | 0701 070101 | 10 | 0 | 0 | 0 | 0 | 0 | 0 |
| 02 | 004 | 2006/33 | 2 | Projeto | 0704 07030301 | 10.536 | 90 | 0 | 0 | 0 | 0 | 0 |
| 02 | 004 | 2006/33 | 3 | Construção | 0704 07030301 | 10 | 0 | 0 | 0 | 0 | 0 | 0 |
| 02 | 004 | 2006/35 | | Infraestrutura de acesso ao Coimbra Inovação Parque | | 7.810 | 7.618 | 7.618 | 0 | 7.618 | 7.618 | 7.618 |
| 02 | 004 | 2006/35 | 1 | Projeto e construção | 0704 07030301 | 10 | 0 | 0 | 0 | 0 | 0 | 0 |
| 02 | 004 | 2006/35 | 2 | Obras complementares | 0704 07030301 | 7.800 | 7.618 | 7.618 | 0 | 7.618 | 7.618 | 7.618 |
| 02 | 004 | 2007/41 | | Circular Oeste de Cemache | | 10 | 0 | 0 | 0 | 0 | 0 | 0 |
| 02 | 004 | 2007/41 | 1 | Elaboração do estudo prévio | 0701 07030301 | 10 | 0 | 0 | 0 | 0 | 0 | 0 |
| 02 | 004 | 2007/42 | | Reformulação da Casa do Sal | | 10 | 0 | 0 | 0 | 0 | 0 | 0 |
| 02 | 004 | 2007/42 | 1 | Elaboração do estudo prévio | 0701 07030301 | 10 | 0 | 0 | 0 | 0 | 0 | 0 |
| 02 | 004 | 2007/43 | | Desniv. da Circular na Av. Fernando Namora | | 10 | 0 | 0 | 0 | 0 | 0 | 0 |
| 02 | 004 | 2007/43 | 1 | Elaboração do estudo prévio | 0701 07030301 | 10 | 0 | 0 | 0 | 0 | 0 | 0 |
| 02 | 004 | 2007/44 | | Ligação de Antanhol - N 111 (Geria) | | 10 | 0 | 0 | 0 | 0 | 0 | 0 |
| 02 | 004 | 2007/44 | 1 | Elaboração do estudo prévio | 0701 07030301 | 10 | 0 | 0 | 0 | 0 | 0 | 0 |
| 02 | 004 | 2007/49 | | Via Estruturante Taveiro/Ribeira de Frades | | 40 | 0 | 0 | 0 | 0 | 0 | 0 |
| 02 | 004 | 2007/49 | 1 | Projeto | 0704 07030301 | 10 | 0 | 0 | 0 | 0 | 0 | 0 |
| 02 | 004 | 2007/49 | 2 | Aquisição de terrenos (projeto 01 002 2003/328) | 0701 070101 | 10 | 0 | 0 | 0 | 0 | 0 | 0 |
| 02 | 004 | 2007/49 | 3 | Construção (1ª fase troço Centro de Saúde) | 0704 07030301 | 10 | 0 | 0 | 0 | 0 | 0 | 0 |

Balancete das Grandes Opções do Plano de 2012

Unid.: euro

| Obj. | Prog. | Projeto | | Designação | Código Orçamental | | Dotação | Cabimentado | Comprometido | Faturado anterior | Faturado do ano | Faturado total | Pago |
|------|-------|---------|------|---|-------------------|----------|---------|-------------|--------------|-------------------|-----------------|----------------|---------|
| | | Ano/N.º | Ação | | | | | | | | | | |
| 02 | 004 | 2007/49 | 4 | Projeto e construção - 2ª fase | 0704 | 07030301 | 10 | 0 | 0 | 0 | 0 | 0 | 0 |
| 02 | 004 | 2008/40 | | Via estruturante Santa Clara S. Martinho do Bispo - troço Centro de Saúde/Guarda Inglesa e ligação ao IC2 (Nó do Planalto de Sta Clara) | | | 30 | 0 | 0 | 0 | 0 | 0 | 0 |
| 02 | 004 | 2008/40 | 1 | Aquisição de terrenos (01 002 2003/328) | 0701 | 070101 | 10 | 0 | 0 | 0 | 0 | 0 | 0 |
| 02 | 004 | 2008/40 | 2 | Projeto | 0704 | 07030301 | 10 | 0 | 0 | 0 | 0 | 0 | 0 |
| 02 | 004 | 2008/40 | 3 | Construção | 0704 | 07030301 | 10 | 0 | 0 | 0 | 0 | 0 | 0 |
| 02 | 004 | 2008/41 | | Via estruturante Santa CLara S. Martinho do Bispo - Troço Centro de Saúde/Quinta do Lagar | | | 20 | 0 | 0 | 0 | 0 | 0 | 0 |
| 02 | 004 | 2008/41 | 1 | Aquisição de terrenos (def. 01 002 2003/328) | 0701 | 070101 | 10 | 0 | 0 | 0 | 0 | 0 | 0 |
| 02 | 004 | 2008/41 | 3 | Construção | 0704 | 07030301 | 10 | 0 | 0 | 0 | 0 | 0 | 0 |
| 02 | 004 | 2010/20 | | Requalificação da Av. Fernão de Magalhães | | | 10 | 0 | 0 | 0 | 0 | 0 | 0 |
| 02 | 004 | 2010/20 | 1 | Elaboração do estudo prévio | 0701 | 020214 | 10 | 0 | 0 | 0 | 0 | 0 | 0 |
| 02 | 004 | 2010/31 | | Acessibilidades ao Hospital dos Covões | | | 20 | 0 | 0 | 0 | 0 | 0 | 0 |
| 02 | 004 | 2010/31 | 1 | Requalificação da Ex-EN341 (Nó do IC2/Hospital dos Covões) | 0704 | 07030301 | 10 | 0 | 0 | 0 | 0 | 0 | 0 |
| 02 | 004 | 2010/31 | 2 | Projeto e construção da Variante Norte ao Hospital | 0704 | 07030301 | 10 | 0 | 0 | 0 | 0 | 0 | 0 |
| 02 | 004 | 2010/32 | | Via de Ligação IC2/Via Planalto de Sta Clara | | | 30 | 0 | 0 | 0 | 0 | 0 | 0 |
| 02 | 004 | 2010/32 | 1 | Aquisição de terrenos (def. no prog. 01 002 2002/328) | 0102 | 070101 | 10 | 0 | 0 | 0 | 0 | 0 | 0 |
| 02 | 004 | 2010/32 | 2 | Projeto | 0704 | 07030301 | 10 | 0 | 0 | 0 | 0 | 0 | 0 |
| 02 | 004 | 2010/32 | 3 | Construção | 0704 | 07030301 | 10 | 0 | 0 | 0 | 0 | 0 | 0 |
| 02 | 004 | 2010/33 | | Via rápida Bencanta/Taveiro - reformulação do Nó de S. Martinho do Bispo (obras complementares) | | | 20 | 0 | 0 | 0 | 0 | 0 | 0 |
| 02 | 004 | 2010/33 | 1 | Projeto | 0704 | 07030301 | 10 | 0 | 0 | 0 | 0 | 0 | 0 |
| 02 | 004 | 2010/33 | 2 | Construção | 0704 | 07030308 | 10 | 0 | 0 | 0 | 0 | 0 | 0 |
| 02 | 004 | 2010/56 | | Ligação Bencanta - Espadaneira | | | 10 | 0 | 0 | 0 | 0 | 0 | 0 |
| 02 | 004 | 2010/56 | 1 | Projeto e construção | 0704 | 07030301 | 10 | 0 | 0 | 0 | 0 | 0 | 0 |
| 02 | 004 | 2010/62 | | Variante a Larçã | | | 10 | 0 | 0 | 0 | 0 | 0 | 0 |
| 02 | 004 | 2010/62 | 1 | Estudos | 0704 | 07030308 | 10 | 0 | 0 | 0 | 0 | 0 | 0 |
| 02 | 004 | 2011/29 | | Ligação Praça 25 de Abril/R. Fernando Namora | | | 146.010 | 136.413 | 136.413 | 0 | 128.755 | 128.755 | 128.755 |
| 02 | 004 | 2011/29 | 1 | Projeto | 0704 | 07030301 | 10 | 0 | 0 | 0 | 0 | 0 | 0 |
| 02 | 004 | 2011/29 | 2 | Construção | 0704 | 07030301 | 146.000 | 136.413 | 136.413 | 0 | 128.755 | 128.755 | 128.755 |
| 02 | 004 | 2011/30 | | Ligação R. Miguel Torga - R. Infanta D. Maria | | | 20 | 0 | 0 | 0 | 0 | 0 | 0 |
| 02 | 004 | 2011/30 | 1 | Projeto | 0704 | 07030301 | 10 | 0 | 0 | 0 | 0 | 0 | 0 |
| 02 | 004 | 2011/30 | 2 | Construção | 0704 | 07030301 | 10 | 0 | 0 | 0 | 0 | 0 | 0 |
| 02 | 004 | 2012/25 | | Reparação das passagens superiores rodoviárias do ramal da Lousã - Freq. Ceira | 0704 | 07030301 | 10 | 0 | 0 | 0 | 0 | 0 | 0 |
| 02 | 004 | 2012/37 | | Reparação das Passagens Superiores Rodoviárias | | | 10 | 0 | 0 | 0 | 0 | 0 | 0 |
| 02 | 004 | 2012/37 | 1 | Ramal da Lousã - Freguesia Ceira | 0704 | 07030308 | 10 | 0 | 0 | 0 | 0 | 0 | 0 |
| 02 | 004 | 2012/38 | | Requalificação da Av. Gouveia Monteiro | | | 300.000 | 300.000 | 0 | 0 | 0 | 0 | 0 |
| 02 | 004 | 2012/38 | 1 | Construção | 0704 | 07030301 | 300.000 | 300.000 | 0 | 0 | 0 | 0 | 0 |

02 005 Programa de “Acessibilidades/Vias Complementares”

No âmbito do programa de “Acessibilidades/Vias Complementares”, foram desenvolvidas as seguintes atividades:

Acessibilidades em Castelo Viegas

- Arruamentos de acessos ao Cemitério de Castelo Viegas
 - Auto de receção provisória – 24.08.2012.

Acessibilidades em Ceira

- Nova Ponte da Longra
 - Revisão de preços - 68.966,19 €, correspondente à revisão de preços favorável ao Município.
- Via Central de Ceira (Cofinan. POC/QREN)
 - Revisão de preços - a favor do Município, no valor de - 9.650,41 €.
 - Obra executada em 80%, com receção provisória, Conta Final e Revisão definitiva de preços aprovadas pela Autarquia.
- Via Central de Ceira – Infraestruturas e pavimentação (2.ª fase) (Cofinan. POC/QREN)
 - Aprovado o pagamento da Revisão Definitiva de Preços, no valor de 10.895,20 €.
 - Obra com execução física de 100,0%, receção provisória realizada e com a revisão definitiva de preços aprovada.

Acessibilidades em Cernache

- Estrada que liga Cernache/Vila Pouca – 1.ª fase
 - Despacho de 28.03.2012, de aprovação da lista ordenada das propostas dos concorrentes e a respetiva adjudicação, pelo valor de 110.099,12 € e prazo de execução de 120 dias.
 - Contrato celebrado em 12.06.2012.
 - Consignação da empreitada em 25.07.2012.
 - Receção Provisória da empreitada em 18.10.2012.
 - Autos de trabalhos - 110.099,12 €.
 - Revisão de preços - 0,00 € em 2012 (A aguardar a publicação dos índices definitivos).
 - Área pavimentada - 9335 m2.

Acessibilidades em Eiras

- Construção da circular à Capela do Cristo
 - Projeto de execução concluído.
- Requalificação da Urbanização do Loreto – Eiras
 - Abertura de concurso por ajuste direto (despacho de 25/07/2012);
 - Relatório Preliminar em 16/10/2012

Acessibilidades em Santo António dos Olivais

- Jardim da Sólum Sul (anexo ao Centro Escolar)
 - Projeto de execução em elaboração.

Acessibilidades em S. Martinho de Árvore

- Alargamento da estrada S. Martinho de Árvore – Sandelgas
 - 19.10.2012 - Revisão de preços definitiva.
 - Obra concluída com receção provisória.
- Infraestruturas e pavimentação da via de acesso ao equipamento desportivo e lar de idosos
 - Obra a aguardar concurso.
- Alargamento e pavimentação da Rua do Chão das Almas em Sandelgas

- Despacho de 28.03.2012, de aprovação da lista ordenada das propostas dos concorrentes e a respetiva adjudicação, pelo valor de 84.692,20 € e prazo de execução de 120 dias.
- Contrato celebrado em 31.05.2012.
- Consignação da empreitada em 10.07.2012.
- Receção Provisória da empreitada em 08.11.2012.
- Despesa faturada: autos de trabalhos - 83 234,69 €.
- Área pavimentada - 1832,00 m2.
- Obra concluída.

Acessibilidades em Taveiro

- Pav. inf. estrada liga Rua F. Leite à Rua Arrocha
 - 05.11.2012 - Aprovação do auto de vistoria definitivo e restituição de caução.
 - Obra fisicamente concluída e com Receção Definitiva.

Acessibilidades em Torres de Mondego

- Ligação entre Vale de Canas e Casal da Misarela – 2.ª fase
- Ligação entre Vale de Canas e Casal da Misarela – Fase 1
 - 05.11.2012 - Aprovação em reunião de Câmara para aprovação do auto de vistoria e redução de caução;
 - Obra fisicamente concluída e com Receção Provisória.

Acessibilidades em Trouxemil

- Construção de passeios na EN 111 e Rua da Escola - Adémia
 - 22.10.2012 - Aprovação do auto de vistoria definitivo e restituição de caução.
 - Obra fisicamente concluída e com Receção Definitiva.

Outros Projetos e Construção de Vias Complementares

- Construção
 - Proteções em Vias Rodoviárias.
 - ♦ 10.01.2012: Aprovação do projeto, da minuta do convite e do caderno de encargos para a abertura de procedimento por Ajuste Direto, no valor base de 14.150,50 €, e de utilização da plataforma eletrónica, das empresas a convidar e de constituição do júri de procedimento.
 - ♦ 02.08.2012 – Aprovação das propostas concorrentes e da proposta de decisão da adjudicação da empreitada pelo valor de 17 227,50 € e com o prazo de execução de 30 dias;

Balancete das Grandes Opções do Plano de 2012

Unid.: euro

| Obj. | Prog. | Projeto | | Designação | Código Orçamental | Dotação | Cabimentado | Comprometido | Faturado anterior | Faturado do ano | Faturado total | Pago |
|------|-------|----------|------|--|-------------------|----------------|----------------|----------------|-------------------|-----------------|----------------|---------------|
| | | Ano/N.º | Ação | | | | | | | | | |
| 02 | 005 | | | Acessibilidades/Vias Complementares | | 461.586 | 362.940 | 260.333 | 0 | 260.333 | 260.333 | 67.735 |
| 02 | 005 | 2002/330 | | Acessibilidades em Almalaguês | | 40 | 0 | 0 | 0 | 0 | 0 | 0 |
| 02 | 005 | 2002/330 | 1 | Variante Poente de Almalaguês | 0704 07030308 | 10 | 0 | 0 | 0 | 0 | 0 | 0 |
| 02 | 005 | 2002/330 | 4 | Estrada Pedra Alta/Lagos | 0704 07030308 | 10 | 0 | 0 | 0 | 0 | 0 | 0 |
| 02 | 005 | 2002/330 | 7 | Requalificação da via Torre de Bera - Carpinteiros | 0704 07030308 | 10 | 0 | 0 | 0 | 0 | 0 | 0 |
| 02 | 005 | 2002/330 | 8 | Requalificação da envolvente da Atalaia Torre de Bera - Carpinteiros | 0704 07030308 | 10 | 0 | 0 | 0 | 0 | 0 | 0 |
| 02 | 005 | 2002/333 | | Acessibilidades em Antanhol | | 10 | 0 | 0 | 0 | 0 | 0 | 0 |
| 02 | 005 | 2002/333 | 1 | Via de ligação do cemitério de Antanhol ao Iparque | 0704 07030308 | 10 | 0 | 0 | 0 | 0 | 0 | 0 |
| 02 | 005 | 2002/334 | | Acessibilidades em Antuzede | | 10.010 | 0 | 0 | 0 | 0 | 0 | 0 |
| 02 | 005 | 2002/334 | 3 | Acesso à Cidreira | 0704 07030308 | 10.000 | 0 | 0 | 0 | 0 | 0 | 0 |

Balancete das Grandes Opções do Plano de 2012

Unid.: euro

| Obj. | Prog. | Projeto | | Designação | Código Orçamental | | Dotação | Cabimentado | Comprometido | Faturado anterior | Faturado do ano | Faturado total | Pago |
|------|-------|----------|------|---|-------------------|----------|---------|-------------|--------------|-------------------|-----------------|----------------|--------|
| | | Ano/N.º | Ação | | | | | | | | | | |
| 02 | 005 | 2002/334 | 4 | Requalificação da Rua Nossa Senhora da Piedade | 0704 | 07030308 | 10 | 0 | 0 | 0 | 0 | 0 | 0 |
| 02 | 005 | 2002/335 | | Acessibilidades em Arzila | | | 9.770 | 0 | 0 | 0 | 0 | 0 | 0 |
| 02 | 005 | 2002/335 | 1 | Ligação do Paul à EN 341 | 0704 | 07030308 | 10 | 0 | 0 | 0 | 0 | 0 | 0 |
| 02 | 005 | 2002/335 | 2 | Nova ponte do Paço | 0704 | 07030308 | 9.760 | 0 | 0 | 0 | 0 | 0 | 0 |
| 02 | 005 | 2002/336 | | Acessibilidades em Assafarge | | | 10 | 0 | 0 | 0 | 0 | 0 | 0 |
| 02 | 005 | 2002/336 | 1 | Estrada da Fontinhosa/Casa Amarela | 0704 | 07030308 | 10 | 0 | 0 | 0 | 0 | 0 | 0 |
| 02 | 005 | 2002/337 | | Acessibilidades em Botão | 0701 | 07030308 | 10 | 0 | 0 | 0 | 0 | 0 | 0 |
| 02 | 005 | 2002/338 | | Acessibilidades em Brasfemes | | | 10 | 0 | 0 | 0 | 0 | 0 | 0 |
| 02 | 005 | 2002/338 | 3 | Alargamento do pontão na EM 537 sobre a Ribeira de Vilarinho/Brasfemes | 0102 | 07030308 | 10 | 0 | 0 | 0 | 0 | 0 | 0 |
| 02 | 005 | 2002/339 | | Acessibilidades em Castelo Viegas | | | 65.010 | 55.450 | 55.450 | 0 | 55.450 | 55.450 | 29.160 |
| 02 | 005 | 2002/339 | 2 | Variante a Castelo Viegas | 0704 | 07030308 | 10 | 0 | 0 | 0 | 0 | 0 | 0 |
| 02 | 005 | 2002/339 | 5 | Arruamentos de acesso ao Cemitério de Castelo Viegas | 0102 | 07030308 | 65.000 | 55.450 | 55.450 | 0 | 55.450 | 55.450 | 29.160 |
| 02 | 005 | 2002/340 | | Acessibilidades em Ceira | | | 13.250 | 11.549 | 11.549 | 0 | 11.549 | 11.549 | 11.549 |
| 02 | 005 | 2002/340 | 2 | Rect. e var. Est.Vale Acor./Vendas Ceira/Sobral Ceira - est. e proj. | 0704 | 07030308 | 10 | 0 | 0 | 0 | 0 | 0 | 0 |
| 02 | 005 | 2002/340 | 5 | Ponte do Cabouco - estudo geológico | 0704 | 07030308 | 700 | 0 | 0 | 0 | 0 | 0 | 0 |
| 02 | 005 | 2002/340 | 9 | Nova Ponte da Longra | 0704 | 07030308 | 10 | 0 | 0 | 0 | 0 | 0 | 0 |
| 02 | 005 | 2002/340 | 10 | Via Central de Ceira (Cofinanc. POC/QREN) | 0704 | 07030308 | 10 | 0 | 0 | 0 | 0 | 0 | 0 |
| 02 | 005 | 2002/340 | 11 | Via Central de Ceira - Infraestruturas e pavimentação (2.ª fase) (Cofinanc. POC/QREN) | 0704 | 07030308 | 12.500 | 11.549 | 11.549 | 0 | 11.549 | 11.549 | 11.549 |
| 02 | 005 | 2002/340 | 12 | Via central de Ceira - Trabalhos complementares | 0704 | 07030308 | 10 | 0 | 0 | 0 | 0 | 0 | 0 |
| 02 | 005 | 2002/340 | 14 | Acesso a São Frutuoso ligação a Vila Verde (2.ª fase) | 0704 | 07030308 | 10 | 0 | 0 | 0 | 0 | 0 | 0 |
| 02 | 005 | 2002/341 | | Acessibilidades em Cernache | | | 115.000 | 110.099 | 110.099 | 0 | 110.099 | 110.099 | 1.219 |
| 02 | 005 | 2002/341 | 1 | Estrada que liga Cernache/Vila Pouca - 1ª fase | 0704 | 07030308 | 115.000 | 110.099 | 110.099 | 0 | 110.099 | 110.099 | 1.219 |
| 02 | 005 | 2002/342 | | Acessibilidades em Eiras | | | 100.050 | 83.527 | 0 | 0 | 0 | 0 | 0 |
| 02 | 005 | 2002/342 | 3 | Construção da circular à Capela do Cristo | 0704 | 07030308 | 10 | 0 | 0 | 0 | 0 | 0 | 0 |
| 02 | 005 | 2002/342 | 5 | Remodelação dos espaços exteriores na Urb. do Loreto | 0704 | 07030301 | 10 | 0 | 0 | 0 | 0 | 0 | 0 |
| 02 | 005 | 2002/342 | 6 | Requalificação das "garagens" na Praceta Manuel da Costa Briso | 0704 | 07030308 | 10 | 0 | 0 | 0 | 0 | 0 | 0 |
| 02 | 005 | 2002/342 | 7 | Requalificação do Bairro do Brinca | 0704 | 07030308 | 10 | 0 | 0 | 0 | 0 | 0 | 0 |
| 02 | 005 | 2002/342 | 8 | Requalificação da Urbanização do Loreto - Eiras | 0102 | 07030308 | 100.000 | 83.527 | 0 | 0 | 0 | 0 | 0 |
| 02 | 005 | 2002/342 | 9 | Requalificação da zona envolvente à escola EB1 do Ingote | 0102 | 07030308 | 10 | 0 | 0 | 0 | 0 | 0 | 0 |
| 02 | 005 | 2002/343 | | Acessibilidades em Lamarosa | | | 80 | 0 | 0 | 0 | 0 | 0 | 0 |
| 02 | 005 | 2002/343 | 2 | Ligação Sr. Bom Despacho a S. Marcos | 0704 | 07030308 | 10 | 0 | 0 | 0 | 0 | 0 | 0 |
| 02 | 005 | 2002/343 | 3 | Ligação da Rua das Cavadas/Rua do lagar | 0704 | 07030308 | 10 | 0 | 0 | 0 | 0 | 0 | 0 |
| 02 | 005 | 2002/343 | 4 | Ligação da Rua Vale da Cepa à Rua da Fonte - Andorinha | 0704 | 07030308 | 10 | 0 | 0 | 0 | 0 | 0 | 0 |
| 02 | 005 | 2002/343 | 5 | Prolongamento da Rua da Lagoa - Andorinha | 0704 | 07030308 | 10 | 0 | 0 | 0 | 0 | 0 | 0 |
| 02 | 005 | 2002/343 | 6 | Ligação da Rua Vale Parola ao Beco do Cruzeiro - Casais de Vera Cruz | 0704 | 07030308 | 10 | 0 | 0 | 0 | 0 | 0 | 0 |
| 02 | 005 | 2002/343 | 7 | Ligação Casal do Bom Despacho a Rua Fonte S. Antão - Casal das Figueiras | 0704 | 07030308 | 10 | 0 | 0 | 0 | 0 | 0 | 0 |
| 02 | 005 | 2002/343 | 8 | Ligação Rua da Fonte na Lamarosa à Rua da Escola Ardazubre | 0704 | 07030308 | 10 | 0 | 0 | 0 | 0 | 0 | 0 |
| 02 | 005 | 2002/343 | 9 | Requalificação e alargamento da Rua Sr. do Bom Despacho em Vila Verde | 0704 | 07030308 | 10 | 0 | 0 | 0 | 0 | 0 | 0 |
| 02 | 005 | 2002/344 | | Acessibilidades em Ribeira de Frades | | | 10 | 0 | 0 | 0 | 0 | 0 | 0 |
| 02 | 005 | 2002/344 | 1 | Arranjo urbanístico - R.Frades/Ponte Ribeira | 0704 | 07030308 | 10 | 0 | 0 | 0 | 0 | 0 | 0 |

Balancete das Grandes Opções do Plano de 2012

Unid.: euro

| Obj. | Prog. | Projeto | | Designação | Código Orçamental | | Dotação | Cabimentado | Comprometido | Faturado anterior | Faturado do ano | Faturado total | Pago |
|------|-------|----------|------|--|-------------------|----------|---------|-------------|--------------|-------------------|-----------------|----------------|--------|
| | | Ano/N.º | Ação | | | | | | | | | | |
| 02 | 005 | 2002/345 | | Acessibilidades em Sta. Clara | | | 50 | 0 | 0 | 0 | 0 | 0 | 0 |
| 02 | 005 | 2002/345 | 1 | Alargamento da Estrada do Canal em Banhos Secos | 0704 | 07030308 | 10 | 0 | 0 | 0 | 0 | 0 | 0 |
| 02 | 005 | 2002/345 | 2 | Construção e requalificação de passeios | 0704 | 07030308 | 10 | 0 | 0 | 0 | 0 | 0 | 0 |
| 02 | 005 | 2002/345 | 3 | Ligação CM 1159 ao C.Hortas (var. Cruz Morouços) | 0704 | 07030308 | 10 | 0 | 0 | 0 | 0 | 0 | 0 |
| 02 | 005 | 2002/345 | 4 | Requalificação de rotundas na Freguesia | 0704 | 07030308 | 10 | 0 | 0 | 0 | 0 | 0 | 0 |
| 02 | 005 | 2002/345 | 5 | Infraestruturas viárias no Carrascal - Conclusão | 0704 | 07030308 | 10 | 0 | 0 | 0 | 0 | 0 | 0 |
| 02 | 005 | 2002/346 | | Acessibilidades em Sta. Cruz | | | 10 | 0 | 0 | 0 | 0 | 0 | 0 |
| 02 | 005 | 2002/346 | 3 | Remodelação da EN 111-1 | 0704 | 07030301 | 10 | 0 | 0 | 0 | 0 | 0 | 0 |
| 02 | 005 | 2002/347 | | Acessibilidades em Santo António dos Olivais | | | 40 | 0 | 0 | 0 | 0 | 0 | 0 |
| 02 | 005 | 2002/347 | 1 | Remodelação de passeios na Estrada da Beira até ao Alto de S. João | 0704 | 07030301 | 10 | 0 | 0 | 0 | 0 | 0 | 0 |
| 02 | 005 | 2002/347 | 2 | Parque de estacionamento na Av. Elisio de Moura | 0704 | 07030301 | 10 | 0 | 0 | 0 | 0 | 0 | 0 |
| 02 | 005 | 2002/347 | 3 | Jardim da Solum Sul (anexo ao Centro Escolar) | 0704 | 07030301 | 10 | 0 | 0 | 0 | 0 | 0 | 0 |
| 02 | 005 | 2002/347 | 4 | Requalificação da Av. Calouste Gulbenkian | 0704 | 07030301 | 10 | 0 | 0 | 0 | 0 | 0 | 0 |
| 02 | 005 | 2002/349 | | Acessibilidades em S. João do Campo | | | 30 | 0 | 0 | 0 | 0 | 0 | 0 |
| 02 | 005 | 2002/349 | 1 | Arranjos de passeios e arruamentos | 0704 | 07030308 | 10 | 0 | 0 | 0 | 0 | 0 | 0 |
| 02 | 005 | 2002/349 | 2 | Alarg. e pav. da ligação S. João do Campo/Cioga | 0704 | 07030308 | 10 | 0 | 0 | 0 | 0 | 0 | 0 |
| 02 | 005 | 2002/349 | 3 | Prolongamento da Travessa dos Murtórios | 0704 | 07030308 | 10 | 0 | 0 | 0 | 0 | 0 | 0 |
| 02 | 005 | 2002/350 | | Acessibilidades em S. Martinho de Árvore | | | 85.070 | 83.235 | 83.235 | 0 | 83.235 | 83.235 | 25.807 |
| 02 | 005 | 2002/350 | 1 | Alargamento da Estrada S. Martinho de Árvore - Sandelgas | 0704 | 07030308 | 10 | 0 | 0 | 0 | 0 | 0 | 0 |
| 02 | 005 | 2002/350 | 2 | Infraestruturas e pavimentação da via de acesso ao equipamento desportivo e lar de idosos | 0704 | 07030308 | 10 | 0 | 0 | 0 | 0 | 0 | 0 |
| 02 | 005 | 2002/350 | 3 | Alargamento e pavimentação da estrada de ligação S. Martinho de Árvore - Casal Catão | 0704 | 07030308 | 10 | 0 | 0 | 0 | 0 | 0 | 0 |
| 02 | 005 | 2002/350 | 4 | Construção de passeios na Rua da Malveira - ligação a S. Marcos | 0704 | 07030308 | 10 | 0 | 0 | 0 | 0 | 0 | 0 |
| 02 | 005 | 2002/350 | 5 | Alargamento e pavimentação da Rua do Chão das Almas em Sandelgas | 0704 | 07030308 | 85.010 | 83.235 | 83.235 | 0 | 83.235 | 83.235 | 25.807 |
| 02 | 005 | 2002/350 | 6 | Requalificação da Rua D.Duarte Nuno - Fonte de S. Pedro | 0704 | 07030308 | 10 | 0 | 0 | 0 | 0 | 0 | 0 |
| 02 | 005 | 2002/350 | 7 | Abertura de uma via nas Adémias | 0704 | 07030308 | 10 | 0 | 0 | 0 | 0 | 0 | 0 |
| 02 | 005 | 2002/351 | | Acessibilidades em S. Martinho do Bispo | | | 30 | 0 | 0 | 0 | 0 | 0 | 0 |
| 02 | 005 | 2002/351 | 2 | Estr. Fontinha/R.Vigor/Cananés/Covões - 1ªFase | 0704 | 07030308 | 10 | 0 | 0 | 0 | 0 | 0 | 0 |
| 02 | 005 | 2002/351 | 3 | Estr. Estremão/Coalhadas/Esp.Santo Touregas | 0704 | 07030308 | 10 | 0 | 0 | 0 | 0 | 0 | 0 |
| 02 | 005 | 2002/351 | 4 | Ladeira de S. Martinho/reab. rotunda | 0704 | 07030308 | 10 | 0 | 0 | 0 | 0 | 0 | 0 |
| 02 | 005 | 2002/353 | | Acessibilidades em S. Silvestre | | | 20 | 0 | 0 | 0 | 0 | 0 | 0 |
| 02 | 005 | 2002/353 | 1 | Alarg. e pav. Rua da Mina | 0704 | 07030308 | 10 | 0 | 0 | 0 | 0 | 0 | 0 |
| 02 | 005 | 2002/353 | 2 | Const. de passeios no B.º de S. Silvestre | 0704 | 07030308 | 10 | 0 | 0 | 0 | 0 | 0 | 0 |
| 02 | 005 | 2002/354 | | Acessibilidades na Sé Nova | | | 10 | 0 | 0 | 0 | 0 | 0 | 0 |
| 02 | 005 | 2002/354 | 2 | Retificação da Rua do Teodoro | 0704 | 07030308 | 10 | 0 | 0 | 0 | 0 | 0 | 0 |
| 02 | 005 | 2002/355 | | Acessibilidades em Souselas | | | 100 | 0 | 0 | 0 | 0 | 0 | 0 |
| 02 | 005 | 2002/355 | 1 | Alargamento da ligação Souselas / Lagares | 0704 | 07030308 | 10 | 0 | 0 | 0 | 0 | 0 | 0 |
| 02 | 005 | 2002/355 | 3 | Ligação S. Martinho do Pinheiro/Zouparria do Monte (R. Flores e R.Olivais) | 0704 | 07030308 | 10 | 0 | 0 | 0 | 0 | 0 | 0 |
| 02 | 005 | 2002/355 | 4 | Ligação Zouparria a Sargento Mor (EN 358) | 0704 | 07030308 | 10 | 0 | 0 | 0 | 0 | 0 | 0 |
| 02 | 005 | 2002/355 | 5 | Construção de passeios - acesso ao Centro educativo | 0704 | 07010305 | 10 | 0 | 0 | 0 | 0 | 0 | 0 |
| 02 | 005 | 2002/355 | 7 | Requalificação do recinto Festas junto à Igreja matriz de Souselas e requalificação do centro urbano | 0704 | 07030308 | 10 | 0 | 0 | 0 | 0 | 0 | 0 |

Balancete das Grandes Opções do Plano de 2012

Unid.: euro

| Obj. | Prog. | Projeto | | Designação | Código Orçamental | | Dotação | Cabimentado | Comprometido | Faturado anterior | Faturado do ano | Faturado total | Pago |
|------|-------|----------|------|---|-------------------|----------|---------|-------------|--------------|-------------------|-----------------|----------------|------|
| | | Ano/N.º | Ação | | | | | | | | | | |
| 02 | 005 | 2002/355 | 8 | Requalificação da Estrada Municipal 1137 - Souselas/Marmeleira/Limite do Concelho | 0704 | 07030308 | 10 | 0 | 0 | 0 | 0 | 0 | 0 |
| 02 | 005 | 2002/355 | 9 | Requalificação do centro urbano de Souselas | 0704 | 07030308 | 10 | 0 | 0 | 0 | 0 | 0 | 0 |
| 02 | 005 | 2002/355 | 10 | Requalificação da Rua dos Poços Marmeleira | 0704 | 07030308 | 10 | 0 | 0 | 0 | 0 | 0 | 0 |
| 02 | 005 | 2002/355 | 11 | Requalificação da Ponte de Lagares | 0704 | 07030308 | 10 | 0 | 0 | 0 | 0 | 0 | 0 |
| 02 | 005 | 2002/355 | 12 | Requalificação da Estrada Valas | 0704 | 07030308 | 10 | 0 | 0 | 0 | 0 | 0 | 0 |
| 02 | 005 | 2002/356 | | Acessibilidades em Taveiro | | | 30 | 0 | 0 | 0 | 0 | 0 | 0 |
| 02 | 005 | 2002/356 | 1 | Pav. inf. estrada liga Rua F. Leite à Rua Arrocha | 0704 | 07030308 | 10 | 0 | 0 | 0 | 0 | 0 | 0 |
| 02 | 005 | 2002/356 | 2 | Passeios e emanh. da R. João Ferreira Leite | 0704 | 07030308 | 10 | 0 | 0 | 0 | 0 | 0 | 0 |
| 02 | 005 | 2002/356 | 4 | Alarg. Pav. e Passeios da Travessa da Rua da Arrocha | 0704 | 07030308 | 10 | 0 | 0 | 0 | 0 | 0 | 0 |
| 02 | 005 | 2002/357 | | Acessibilidades em Torre de Vilela | | | 40 | 0 | 0 | 0 | 0 | 0 | 0 |
| 02 | 005 | 2002/357 | 3 | Alargamento do caminho de acesso ao cemitério e ligação à estrada da Taipá | 0704 | 07030308 | 10 | 0 | 0 | 0 | 0 | 0 | 0 |
| 02 | 005 | 2002/357 | 4 | Beneficiação do caminho da Ronhada (1ª Fase) | 0704 | 07030308 | 10 | 0 | 0 | 0 | 0 | 0 | 0 |
| 02 | 005 | 2002/357 | 5 | Requalificação urbanística do Largo da Capela de São Domingos-Vilela | 0704 | 07030308 | 10 | 0 | 0 | 0 | 0 | 0 | 0 |
| 02 | 005 | 2002/357 | 6 | Requalificação urbanística do Largo da Capela de São Domingos - Vilela - aquisição de terrenos (def. proj. 01 002 2003/328) | 0701 | 070101 | 10 | 0 | 0 | 0 | 0 | 0 | 0 |
| 02 | 005 | 2002/358 | | Acessibilidades em Torres do Mondego | | | 13.736 | 0 | 0 | 0 | 0 | 0 | 0 |
| 02 | 005 | 2002/358 | 1 | Ligação entre Vale de Canas e Casal da Misarela - Fase 2 | 0704 | 07030308 | 10 | 0 | 0 | 0 | 0 | 0 | 0 |
| 02 | 005 | 2002/358 | 3 | Ligação entre Vale de Canas e Casal da Misarela - Fase 1 | 0704 | 07030308 | 13.706 | 0 | 0 | 0 | 0 | 0 | 0 |
| 02 | 005 | 2002/358 | 5 | Circular externa ao Casal Misarela | 0704 | 07030308 | 10 | 0 | 0 | 0 | 0 | 0 | 0 |
| 02 | 005 | 2002/358 | 6 | Construção de ponte pedonal na Praia Fluvial | 0704 | 07030308 | 10 | 0 | 0 | 0 | 0 | 0 | 0 |
| 02 | 005 | 2002/359 | | Acessibilidades em Trouxemil | | | 30 | 0 | 0 | 0 | 0 | 0 | 0 |
| 02 | 005 | 2002/359 | 1 | Rua da Torna - 2ª fase | 0704 | 07030308 | 10 | 0 | 0 | 0 | 0 | 0 | 0 |
| 02 | 005 | 2002/359 | 3 | Largo N. Sr. dos Afritos | 0704 | 07030308 | 10 | 0 | 0 | 0 | 0 | 0 | 0 |
| 02 | 005 | 2002/359 | 7 | Rua dos Depósitos na Adémia | 0704 | 07030308 | 10 | 0 | 0 | 0 | 0 | 0 | 0 |
| 02 | 005 | 2002/360 | | Acessibilidades em Vil de Matos | | | 30 | 0 | 0 | 0 | 0 | 0 | 0 |
| 02 | 005 | 2002/360 | 1 | Reconversão ambiental da Eira-Velha | 0704 | 07030308 | 10 | 0 | 0 | 0 | 0 | 0 | 0 |
| 02 | 005 | 2002/360 | 2 | Variante a Rios Frios | 0704 | 07030308 | 10 | 0 | 0 | 0 | 0 | 0 | 0 |
| 02 | 005 | 2002/360 | 3 | Estrada Vendas de Santa-Vil de Matos - Mourelas | 0704 | 07030308 | 10 | 0 | 0 | 0 | 0 | 0 | 0 |
| 02 | 005 | 2002/361 | | Rectif., arranjo bermas e pav. div. e obras aces. | 0704 | 07030308 | 10 | 0 | 0 | 0 | 0 | 0 | 0 |
| 02 | 005 | 2004/95 | | Outros projetos e construção de Vias Complementares | | | 49.090 | 19.080 | 0 | 0 | 0 | 0 | 0 |
| 02 | 005 | 2004/95 | 1 | Projetos | 0704 | 07030301 | 10 | 0 | 0 | 0 | 0 | 0 | 0 |
| 02 | 005 | 2004/95 | 2 | Construção | 0704 | 07030301 | 19.080 | 19.080 | 0 | 0 | 0 | 0 | 0 |
| 02 | 005 | 2004/95 | 3 | Coletores pluviais em diversas freguesias | 0102 | 07030308 | 30.000 | 0 | 0 | 0 | 0 | 0 | 0 |

02 006 Programa de “Ordenamento de Tráfego e Circulação”

No âmbito do programa de “Ordenamento de Tráfego e Circulação”, foram desenvolvidas as seguintes atividades:

- Mobilidade – Estudos da circulação/ Requalificação de cruzamentos/Ordenamento da circulação e estacionamento/“Acalmia de Tráfego”
 - No âmbito da melhoria das condições de mobilidade em diversos locais das freguesias, foram realizados vários estudos de circulação, requalificação e alteração da geometria de cruzamentos e vias públicas;
 - Por administração direta, através da colocação de sinalização vertical e horizontal, foram efetuados constantes melhoramentos na sinalização de trânsito existente na cidade:
 - ♦ Para a execução destas ações procedeu-se à colocação de sinais verticais de trânsito, incluindo sinalização complementar e dispositivos de segurança rodoviária, nomeadamente baias direcionais (O6a e O6b do C.E), balizas de posição (O7a e O7b do C.E), espelhos parabólicos, setas direcionais, painéis sinalizadores e painéis adicionais (legendas), num total de 559 sinais e 170 pilares.
 - ♦ Por administração direta da C.M.C., foram efetuadas pinturas de marcas rodoviárias, principalmente na execução de passadeiras, demarcação de lugares de estacionamento e Zonas de Estacionamento de Duração Limitada e símbolos inscritos. Igualmente em pinturas em amarelo foram efetuados em zonas de estacionamento proibido e nas zonas de paragens dos Transportes Públicos, num total de 7350 m2 de marcas rodoviárias/pinturas, 15 conjuntos de símbolos no pavimento e 75 m de reilbands.
 - ♦ Este trabalho é refletido em termos orçamentais nos custos inerentes à sua realização, os quais podem ser observados nos quadros seguintes, quer por uma leitura da sua evolução ao longo do ano, quer pela sua distribuição pelas várias freguesias do Concelho.
- Intervenções em espaços públicos:
 - Foram coordenadas e fiscalizadas diversas ações no espaço público, assim, foram apreciados e informados 525 pedidos associados à intervenção na via pública, tendo também sido efetuado o acompanhamento dos trabalhos realizados nesse âmbito.
 - Foram também fiscalizadas as obras de infraestruturas viárias de 124 processos de loteamento e/ou construção.
 - No que diz respeito à apreciação de pedidos de intervenção na via pública verificou-se um decréscimo. Passou de 601 em 2011 para 525 em 2012.
 - Relativamente ao acompanhamento de obras de urbanização, verificou-se um aumento de pedidos. De 72 em 2011 passou a 124 em 2012.
- Publicidade:
 - Relativamente às atividades inerentes ao licenciamento de publicidade, refere-se apenas que deram entrada um total de 638 processo tendo sido informados 436 (68,4%).
- SCORE:
 - Em relação à aplicação na área das reclamações, existem 612 reclamações, tendo sido dada resposta a 475, o que correspondente a uma % de 77,61.

| Nº de Processos | Concluídos | Em curso |
|-----------------|------------|----------|
| 612 | 475 | 137 |

- Realizaram-se vários estudos de circulação, tendo-se elaborado os processos para a realização de concursos, intervindo-se nomeadamente ao nível do melhoramento da sinalização semafórica, direccional, vertical e horizontal.
- Realizaram vários trabalhos por administração directa, nomeadamente na manutenção dos sistemas semafóricos, na manutenção e colocação de nova sinalização vertical e na pintura de marcas rodoviárias, nomeadamente bandas monocromáticas, passadeiras, traços delimitadores de vias de circulação, traços contínuos e descontínuos, raias e inscrições direccionais, principalmente nos cruzamentos e entroncamentos e nós mais congestionados e de maiores fluxos de circulação.
- Foram informados vários processos para licenciamento de ocupação de espaço público para a utilização das vias públicas para fins diferentes da normal circulação de peões e veículos, nomeadamente actividades de carácter cultural, desportivo, festivo e promoção da qualidade e prevenção da saúde, no âmbito do Licenciamento do Exercício da Actividade de Realização de Espectáculos de Natureza Desportiva e de Divertimentos Públicos.
- Igualmente foram informados vários processos para licenciamento de publicidade no âmbito do RMP - Regulamento Municipal de Publicidade e outros relativos ao licenciamento de esplanadas. No âmbito das transferências de competências do Administração Central para as Autarquias Locais, foram por esta divisão informados diversos processos relativos ao licenciamento de Arrumadores de Automóveis.
- No âmbito do RMUE - Regulamento Municipal da Urbanização e Edificação, relativos a processos de obras particulares, foram informados vários processos de ocupação de espaço/alteração temporária da circulação para efeito de execução de obras particulares e efectuaram-se estudos e emitiu-se pareceres à solução de circulação viária e pedonal de processos de licenciamento de urbanizações e loteamentos e, na gestão da circulação dos transportes públicos procedeu-se à alteração de alguns locais de paragens dos transportes públicos, em estudo conjugado com os SMTUC.

- Também se elaboraram os documentos técnicos de processos para a melhoria das condições do Aeródromo Municipal Bissaya Barreto e de dispositivos e equipamento rodoviário.
- Empreitadas - Concursos e fiscalização
 - No que diz respeito a empreitadas de obras por concurso foram desenvolvidas as seguintes actividades:
 - ◆ Por ajuste direto e acompanhamento da empreitada “Alteração de Geometria do Cruzamento da Av.ª Urbano Duarte/Rua do Brasil/Ladeira do Seminário”;
 - ◆ Por ajuste direto para a execução da empreitada “Pinturas de Marcas Rodoviárias 2012”;
 - ◆ Por ajuste direto para a execução da empreitada “Retificação de Acessibilidades Pedonais – 2012”
 - ◆ Por ajuste direto para a execução da empreitada “Fornecimento e Aplicação de Sistemas de Sinalização Semafórica 2012”
 - ◆ Levantamento de necessidades e elaboração de projeto para execução de empreitadas de:
 - ❖ “Pinturas de Marcas Rodoviárias 2013”
 - ❖ “Fornecimento e Aplicação de Sistemas de Sinalização Semafórica 2013”
 - ❖ “Retificação de Acessibilidades Pedonais – 2013”
 - ❖ “Fornecimento e aplicação de equipamentos de segurança – 2013”
- Estudos da circulação/ Requalificação de cruzamentos/Ordenamento da circulação e estacionamento/“Acalmia de Tráfego”
 - No âmbito da melhoria das condições de mobilidade em diversos locais das freguesias, foram realizados vários estudos de circulação, requalificação e alteração da geometria de cruzamentos e vias públicas.
 - Por administração directa, através da colocação de sinalização vertical e horizontal, foram efectuados constantes melhoramentos na sinalização de trânsito existente na cidade:
 - ◆ Para a execução destas acções procedeu-se à colocação de sinais verticais de trânsito, incluindo sinalização complementar e dispositivos de segurança rodoviária, nomeadamente baias direccionais (O6a e O6b do C.E), balizas de posição (O7a e O7b do C.E), espelhos parabólicos, setas direccionais, painéis sinalizadores e painéis adicionais (legendas), num total de 559 sinais e 170 pilaretos.
 - ◆ Por administração directa foram efetuadas pinturas de marcas rodoviárias, principalmente na execução de passadeiras, demarcação de lugares de estacionamento e Zonas de Estacionamento de Duração Limitada e símbolos inscritos. Igualmente em pinturas em amarelo foram efectuados em zonas de estacionamento proibido e nas zonas de paragens dos Transportes Públicos, num total de 7350 m2 de marcas rodoviárias/pinturas, 15 conjuntos de simbolos no pavimento e 75 m de relínguas.
- Zonas de Acesso Condicionado
 - No âmbito do Sistema de Controlo de Acessos Automóveis previsto no Regulamento Geral das Zonas de Estacionamento de Duração Limitada e das Zonas de Acesso Automóvel Condicionado e, relativamente ao controle de acessos nas ZOC-zonas condicionadas à circulação automóvel, foram informados cerca de 232 processos quer da zona da Alta da cidade e da Baixinha, quer do Bairro de Celas, tendo sido emitidos os respectivos cartões de residentes.
- Assistência técnica e manutenção do equipamento semafórico
 - Foi efetuada a manutenção dos 60 sistemas de semáforos, existentes no Concelho de Coimbra, principalmente na substituição dos vários componentes avariados, vandalizados e destruídos por acidentes de viação.
 - Diariamente foi efetuada a manutenção preventiva, por administração directa.
 - Tendo em vista melhorar a gestão de tempos em função das solicitações e a melhoria da fluidez do tráfego foram efectuados alguns ajustes nos tempos programados de vários cruzamentos semaforizados da cidade.
- Diversos
 - Igualmente foram efetuados, durante o ano em apreço, o seguinte:
 - ◆ Reserva de lugares de estacionamento reservado a deficientes e a associações de cariz social, em vários locais da cidade.
 - ◆ Foram efectuadas vistorias técnicas aos táxis, para afectação de novas viaturas à licença do “Transporte Público de Passageiros em Veículos Ligeiros de Passageiros - Táxis”;
 - ◆ Continuação da elaboração do inventário geral da sinalização vertical existente no Concelho;
 - ◆ Elaboração dos cadernos de encargos para instruir os processos de concurso para aquisição/fornecimento de equipamento necessário no âmbito das incumbências desta divisão, nomeadamente e a saber;
 - ◆ Sinais de trânsito, sinalização direccional e equipamento semafórico;
 - ◆ Tintas e esferas para sinalização horizontal/rodoviária;
 - ◆ Também foram efetuados várias informações relativas a pedidos de ressarcimento e pedidos de indemnização, relativo à responsabilidade civil da C.M. C.

Alterações viárias e de circulação

- Rotunda acesso EN 111-1/Rua 1 (C. Treino OAF-AAC) – R.P.
 - Por deliberação de 02.12.2008 foi aprovada a receção definitiva, a libertação das cauções prestadas e a libertação das quantias retidas nos autos de medição como reforço da garantia.

- Alteração da geometria dos diversos cruzamentos
 - “Alteração de Geometria do Cruzamento da Av.ª Urbano Duarte/Rua do Brasil/Ladeira do Seminário”
 - ◆ Adjudicação em 24.05.2012, por despacho pelo valor de 28.210,74 € e com o prazo de execução de 45 dias.
 - ◆ Contrato realizado em 04.09.2012.
 - ◆ Consignação da empreitada em 04.10.2012.
 - ◆ Trabalhos concluídos em 19.11.2012, com comissão de vistoria nomeada a realização da receção provisória.
- Alteração do pav. e rect. de acessib.pedonais
 - “Retificação de Acessibilidades Pedonais – 2012”
 - ◆ Aprovação em 20.09.2012, do projeto da empreitada e abertura de concurso por ajuste direto, com o valor base 148.000,00 € e 150 dias de prazo de execução.
- Cruz Av.ª Urbano Duarte com a Rua dos Castanheiros
 - Projeto em fase de desenvolvimento.

Sinalização

- Pintura de marcas rodoviárias
 - “Pintura de Marcas Rodoviárias 2012”
 - ◆ Aprovação em 28.05.2012, do projeto da empreitada e abertura de concurso por ajuste direto, com o valor base 120.000,00 € e 90 dias de prazo de execução.
 - ◆ Proposta de adjudicação em 25.07.2012.
- Sinalização vertical
 - Foi gasto em material um total de 33.082,13 €.

Estudos de mobilidade para Coimbra

- Estudos de ordenamento de circulação
 - Reuniões de trabalho realizadas com o DEC/FCTUC, tendo em vista a apresentação de uma proposta para elaboração do Plano de Mobilidade de Coimbra.
 - Proposta recebida em 05.11.2012

Proteção da Circulação Pedonal

- Marcação de estradas e dispositivos de segurança
 - Levantamento das necessidades nas freguesias dos Concelho e elaboração de projeto para abertura de concurso.
- Pintura antiderrapante de pavimentos
 - Levantamento do estado dos pavimentos antiderrapantes, áreas e novos espaços para execução efetuados.
 - Elaboração de projeto para abertura de concurso.
 - Projeto concluído.
- Aquisição de tintas de marcação de estradas
 - Foi gasto em material, um total de 26.877,35 €.
- Passeios da Rua da Casa Branca
 - Ação integrada nos protocolos de delegação de competências realizado com a Junta de Freguesia de Santo António dos Olivais.

Semaforização/Segurança Rodoviária

- Semaforização e outros sistemas
 - “Fornecimento e Aplicação de Sistemas de Sinalização Semafórica 2012”
 - ◆ Aprovação em 18.05.2012, do projeto da empreitada e abertura de concurso por ajuste direto, com o valor base 80.000,00 € e 90 dias de prazo de execução.
 - ◆ Proposta de adjudicação em 23.08.2012.
- Leds/lâmpadas especiais
 - Concurso de aquisição de lâmpadas de LED em curso.
- Sistemas de semaforização – Manutenção

- Foram feitas várias substituições de materiais danificados, quer por avaria, quer por acidente e vandalismo.

Sinalização direcional

- Iluminação/Ligação à rede pública
 - Preparação e desenvolvimento de todos os procedimentos necessários para a abertura de Ajuste Direto – Regime Geral, Adjudicação da Empreitada, “Ligação de Sinalização Direcional à rede de Iluminação Pública - 2011” do Município de Coimbra de sinalização direcional que entretanto tenha sido instalada no Concelho.
 - Empreitada Adjudicada no dia 03.06.2011.
 - Trabalhos executados a 100%. Receção Provisória efetuada em 05 de Junho de 2002 e homologada em 14 de Junho de 2012.

Sistema de Controlo de Acessos

- Manutenção e ampliação
 - Foi efetuada a alimentação elétrica ao sistema do Bairro Sousa Pinto e colocado o pino na Cerca de São Bernardo. Foram ainda realizadas operações de manutenção e o fornecimento de êmbolos avariados no decorrer do ano.

Mobilidade e circulação pedonal

- Estudos
 - Assinatura do contrato para o levantamento de obstáculos na via pública e em edifício de utilização pública, integrado no âmbito do projeto RAMPA.
- Eliminação de barreiras
 - Ação integrada na empreitada de “Retificação de Acessibilidades Pedonais – 2012”.

Implementação de sistema de gestão de tráfego

- Estabelecidos os contactos tendo em vista a apresentação de uma proposta para implementação de sistema de gestão de tráfego em Coimbra.

Balancete das Grandes Opções do Plano de 2012

Unid.: euro

| Obj. | Prog. | Projeto | | Designação | Código Orçamental | Dotação | Cabimentado | Comprometido | Faturado anterior | Faturado do ano | Faturado total | Pago |
|------|-------|----------|------|--|-------------------|----------------|----------------|----------------|-------------------|-----------------|----------------|---------------|
| | | Ano/N.º | Ação | | | | | | | | | |
| 02 | 006 | | | Ordenamento de Tráfego e Circulação | | 682.404 | 481.621 | 105.976 | 6.397 | 94.212 | 100.609 | 65.678 |
| 02 | 006 | 2002/51 | | Alterações viárias e de circulação | | 238.937 | 186.783 | 29.903 | 0 | 29.605 | 29.605 | 0 |
| 02 | 006 | 2002/51 | 2 | Rotunda acesso EN 111-1/Rua 1 (c.treino OAF-AAC) (rev. preços) | 0704 07030301 | 927 | 0 | 0 | 0 | 0 | 0 | 0 |
| 02 | 006 | 2002/51 | 6 | Alteração da geometria dos diversos cruzamentos | 0704 07030301 | 35.010 | 29.903 | 29.903 | 0 | 29.605 | 29.605 | 0 |
| 02 | 006 | 2002/51 | 7 | Alt. do pav. e rect. de acessib pedonais | 0704 07030301 | 170.000 | 156.880 | 0 | 0 | 0 | 0 | 0 |
| 02 | 006 | 2002/51 | 9 | Cruz. Av.ª Urbano Duarte com a Rua dos Castanheiros | 0704 07030301 | 32.990 | 0 | 0 | 0 | 0 | 0 | 0 |
| 02 | 006 | 2002/51 | 10 | Outras Intervenções | 0704 07030301 | 10 | 0 | 0 | 0 | 0 | 0 | 0 |
| 02 | 006 | 2003/50 | | Sinalização | | 150.804 | 146.304 | 19.104 | 5.252 | 13.852 | 19.104 | 19.104 |
| 02 | 006 | 2003/50 | 1 | Pintura de marcas rodoviárias | 0704 07010409 | 150.794 | 146.304 | 19.104 | 5.252 | 13.852 | 19.104 | 19.104 |
| 02 | 006 | 2003/50 | 3 | Sinalização vertical | 0704 020121 | 10 | 0 | 0 | 0 | 0 | 0 | 0 |
| 02 | 006 | 2003/149 | | Estudos de mobilidade para Coimbra | | 20 | 0 | 0 | 0 | 0 | 0 | 0 |
| 02 | 006 | 2003/149 | 1 | Estudos de ordenamento de circulação | 0701 020214 | 10 | 0 | 0 | 0 | 0 | 0 | 0 |
| 02 | 006 | 2003/149 | 2 | Estudos de integração urbanística | 0701 020214 | 10 | 0 | 0 | 0 | 0 | 0 | 0 |
| 02 | 006 | 2003/311 | | Proteção da Circulação Pedonal | | 84.767 | 2.213 | 2.213 | 0 | 2.213 | 2.213 | 2.213 |
| 02 | 006 | 2003/311 | 1 | Iluminação de passadeiras | 0704 07010404 | 10 | 0 | 0 | 0 | 0 | 0 | 0 |
| 02 | 006 | 2003/311 | 2 | Marcação de estradas e dispositivos de segurança | 0704 07010409 | 81.237 | 2.213 | 2.213 | 0 | 2.213 | 2.213 | 2.213 |
| 02 | 006 | 2003/311 | 3 | Pintura anti-derrapante de pavimentos | 0704 07010409 | 10 | 0 | 0 | 0 | 0 | 0 | 0 |
| 02 | 006 | 2003/311 | 4 | Aquisição de tintas de marcação de estradas | 0704 020121 | 2.500 | 0 | 0 | 0 | 0 | 0 | 0 |
| 02 | 006 | 2003/311 | 7 | Passeios na Rua da Casa Branca | 0704 07030301 | 10 | 0 | 0 | 0 | 0 | 0 | 0 |

Balancete das Grandes Opções do Plano de 2012

Unid.: euro

| Obj. | Prog. | Projeto | | Designação | Código Orçamental | | Dotação | Cabimentado | Comprometido | Faturado anterior | Faturado do ano | Faturado total | Pago |
|------|-------|----------|------|--|-------------------|----------|---------|-------------|--------------|-------------------|-----------------|----------------|--------|
| | | Ano/N.º | Ação | | | | | | | | | | |
| 02 | 006 | 2003/311 | 9 | Construção de Pavimentos sobre-elevados | 0704 | 07030301 | 1.000 | 0 | 0 | 0 | 0 | 0 | 0 |
| 02 | 006 | 2004/82 | | Semaforização/Segurança Rodoviária | | | 146.423 | 108.929 | 24.129 | 1.145 | 22.984 | 24.129 | 18.803 |
| 02 | 006 | 2004/82 | 1 | Semaforizações e outros sistemas | 0704 | 07010409 | 87.767 | 84.800 | 0 | 0 | 0 | 0 | 0 |
| 02 | 006 | 2004/82 | 2 | Leds/Lampadas especiais | 0704 | 020121 | 50.000 | 17.658 | 17.658 | 0 | 17.658 | 17.658 | 17.658 |
| 02 | 006 | 2004/82 | 3 | Sistema de semaforização - Manutenção | 0704 | 020121 | 3.646 | 3.323 | 3.323 | 1.145 | 2.178 | 3.323 | 1.145 |
| 02 | 006 | 2004/82 | 4 | Sistema de semaforização - Assistência técnica | 0704 | 02020301 | 5.000 | 3.148 | 3.148 | 0 | 3.148 | 3.148 | 0 |
| 02 | 006 | 2004/82 | 5 | Equipamento para a Escola Fixa de Trânsito | 0704 | 07011002 | 10 | 0 | 0 | 0 | 0 | 0 | 0 |
| 02 | 006 | 2004/85 | | Conceção, const. passagens desniveladas | | | 20 | 0 | 0 | 0 | 0 | 0 | 0 |
| 02 | 006 | 2004/85 | 1 | Estudos, projetos e construção | 0704 | 07030301 | 10 | 0 | 0 | 0 | 0 | 0 | 0 |
| 02 | 006 | 2004/85 | 2 | Manutenção e conservação | 0704 | 07030301 | 10 | 0 | 0 | 0 | 0 | 0 | 0 |
| 02 | 006 | 2004/182 | | Sinalização Direcional | | | 30.460 | 25.439 | 25.439 | 0 | 25.439 | 25.439 | 25.439 |
| 02 | 006 | 2004/182 | 1 | Estudo global | 0704 | 07010409 | 10 | 0 | 0 | 0 | 0 | 0 | 0 |
| 02 | 006 | 2004/182 | 2 | Aquisição e instalação | 0704 | 07010409 | 10 | 0 | 0 | 0 | 0 | 0 | 0 |
| 02 | 006 | 2004/182 | 3 | Iluminação/Ligação à Rede Pública | 0704 | 07010404 | 30.440 | 25.439 | 25.439 | 0 | 25.439 | 25.439 | 25.439 |
| 02 | 006 | 2005/53 | | Sistema de Controlo de Acessos | | | 30.000 | 11.951 | 5.186 | 0 | 118 | 118 | 118 |
| 02 | 006 | 2005/53 | 1 | Manutenção e ampliação | 0704 | 07011002 | 30.000 | 11.951 | 5.186 | 0 | 118 | 118 | 118 |
| 02 | 006 | 2005/116 | | Alteração do cruzamento do Bairro do Ingote | | | 933 | 0 | 0 | 0 | 0 | 0 | 0 |
| 02 | 006 | 2005/116 | 1 | Execução | 0704 | 07030301 | 933 | 0 | 0 | 0 | 0 | 0 | 0 |
| 02 | 006 | 2008/128 | | Mobilidade e Circulação Pedonal | | | 20 | 0 | 0 | 0 | 0 | 0 | 0 |
| 02 | 006 | 2008/128 | 1 | Estudos | 0704 | 02022599 | 10 | 0 | 0 | 0 | 0 | 0 | 0 |
| 02 | 006 | 2008/128 | 2 | Eliminação de barreiras | 0704 | 07010413 | 10 | 0 | 0 | 0 | 0 | 0 | 0 |
| 02 | 006 | 2011/31 | | Implementação de sistema de gestão de tráfego | 0704 | 07011002 | 10 | 0 | 0 | 0 | 0 | 0 | 0 |
| 02 | 006 | 2011/32 | | Plano Municipal de Prevenção Rodoviária | 0704 | 02022599 | 10 | 0 | 0 | 0 | 0 | 0 | 0 |

02 007 Programa de “Conservação e Manutenção de Vias”

No âmbito do programa de “Conservação e Manutenção de Vias”, foram desenvolvidas as seguintes atividades:

Pav. e Manut. Vias e Passeios

– Const./conserv. de obras diversas

- Atividade desenvolvida
 - ◆ Arruamentos
 - ❖ Tapagem de buracos em arruamentos e passeios com aglomerado a frio;
 - ❖ Tapagem de buracos em pavimentos e passeios de calçada e “pavê” pré –fabricados;
 - ❖ Limpeza de bermas e taludes em numerosas estradas com os dois tratores agrícolas equipados com frezas corta silvas;
 - ◆ Apoio a diversas juntas de freguesia;
 - ❖ Pareceres técnicos e acompanhamento de obras;
 - ❖ Cedência de máquinas;
 - ❖ Cedência de camiões;
 - ◆ Diversos
 - ❖ Construção de estacionamento, alteração e construção de passeio na Rua Cidade de Yeroslav – Monte Formoso;
 - ❖ Cedência de material ao Futebol Clube de Arzila – Juventude Desportiva de Arzila;
 - ❖ Colocação de pavê e trabalhos complementares no Agrupamento de Escuteiros n.º 1199 de Santa Apolónia;
 - ❖ Reabilitação do espaço da antiga “Pista de Motocross”;
 - ❖ Intervenção no talude do arruamento de acesso ao Hospital Pediátrico;
 - ❖ Trabalhos complementares de drenagem, regularização de zonas de circulação e aplicação de pavê no Campo de Futebol de Almalaguês;
 - ❖ Execução de acesso de ligação do Adro da Igreja de S. José à Rua D. Manuel I;
 - ❖ Reparação de muro de suporte no parque de estacionamento de Celas junto às Piscinas;
 - ❖ Apoio aos SMTUC com retroescavadora e camião;
 - ❖ Transporte das peças que compõem o presépio instalado no átrio da Câmara Municipal;
 - ❖ Intervenção na via pública na Rua Flávio Rodrigues – reposição de guia de lancil e pavimento em calçada, bem como construção de base para instalação de contentores de recolha de resíduos sólidos;
 - ❖ Reposição e reforço de talude da linha de água à saída da passagem hidráulica na rotunda da Fucoli/Ribeira de Coselhas;
 - ❖ Remate de lancil e separador na Avenida da Guarda Inglesa, junto à passagem pedonal;
 - ❖ Encaminhamento de águas pluviais na Rua Carvalho de Araújo, Bairro Norton de Matos;
 - ❖ Apoio à reparação da conduta de água existente no Parque Verde/Margem Direita;
 - ❖ Reparação de passeio na Urbanização Ferreira Jorge nos Altos dos Barreiros, Santa Clara;
 - ❖ Fornecimento e transporte de terra vegetal para Mourelas (Gabinete de Apoio as Freguesias);
 - ❖ Limpeza de passeio e recolocação de vedação em rede no espaço anexo ao estacionamento por detrás do Hotel Ibis/Rua da Alegria;
 - ❖ Apoio com máquina retroescavadora no Aeródromo Municipal;
 - ❖ Colocação de meias manilhas de betão junto à Ponte da Trêmoa (Almalaguês);
 - ❖ Apoio com camião para transporte de inertes para a Junta de Freguesia de Assafarge;
 - ❖ Regularização/modelação do espaço envolvente ao Quartel da CBS (Rua Pedro Nunes e Av. Mendes Silva);
 - ❖ Deslocação de abrigo dos SMTUC na Rua das Fogueiras no Bairro da Fonte do Castanheiro;
 - ❖ Transporte de uma peça de escultura em ferro do Parque Verde para o Porto;
 - ❖ Execução de dreno no recinto da Escola Básica de Vil de Matos;
 - ❖ Reposição do pavimento na zona de estacionamento público anexo ao Centro Comercial Primavera, devido a um abatimento;
 - ❖ Remoção de terras do Largo da Sé Velha, n.º 30 em apoio ao Gabinete para o Centro Histórico;
 - ❖ Apoio na pavimentação do logradouro posterior da Associação Humanitária dos Bombeiros Voluntários de Coimbra;
 - ❖ Reperfilamento de talude para estabilização do mesmo na estrada de Eiras à Redonda no lugar do Escarvote;

- ❖ Apoio à Polícia Municipal na remoção de uma viatura da Quinta das Flores para o Algar;
- ❖ Reposição de 4 pinos amovíveis no Parque Polis Norte e Sul;
- ❖ Apoio na execução de poços para sondagens junto à Escola de Souselas;
- ❖ Apoio ao Gabinete de Arqueologia no Convento de S. Francisco, Santa Clara;
- ❖ Reperfilamento do talude da rotunda do Parque de Campismo no Alto de S. João;
- ❖ Tapamento de poço existente em terreno municipal na Rua Cidade Yaroslav;
- ❖ Construção de boca de entrada de aqueduto na estrada de acesso a Mourelos, Vil de Matos;
- ❖ Cedência e transporte de agregado de granulometria extensa para a Junta de Freguesia de Cernache;
- ❖ Apoio ao Departamento da Cultura no transporte de várias peças de Montemor-o-Velho para o Arquivo Histórico Municipal;
- ❖ Cedência e transporte de agregado de granulometria extensa para os caminhos florestais em S. Frutuoso;
- ❖ Construção de passeio na Praça António Luís Gomes na base das Escadas Monumentais;
- ❖ Demolição de um edifício na Rua do Pinhal em S. Martinho do Bispo, transporte dos escombros para o Estaleiro de Eiras e separação dos diversos materiais;
- ❖ Reposição de geotêxtil e brita no exterior da Piscina Luís Lopes da Conceição;
- ❖ Transporte de inertes para a Junta de Freguesia de Almalaguês;
- ❖ Construção de passeio na Rua Cidade de Yaroslav – Monte Formoso;
- ❖ Reabilitação do espaço da antiga “Pista de Motocross”;
- ❖ Intervenção no talude do arruamento de acesso ao Hospital Pediátrico;
- ❖ Apoio com camião para transporte de inertes para a Junta de Freguesia de Assafarge;
- ❖ Regularização/modelação do espaço envolvente ao Quartel da CBS (Rua Pedro Nunes e Av. Mendes Silva);
- ❖ Apoio na pavimentação do logradouro posterior da Associação Humanitária dos Bombeiros Voluntários de Coimbra;
- ❖ Apoio ao Gabinete de Arqueologia no Convento de S. Francisco, Santa Clara;
- ❖ Reperfilamento do talude da rotunda do Parque de Campismo no Alto de S. João;
- ❖ Reposição de geotêxtil e brita no espaço envolvente exterior do complexo da Piscina Luís Lopes da Conceição;
- ❖ Transporte de colchões de ginástica – Apoio à Agência para a Promoção da Baixa de Coimbra;
- ❖ Transporte de terra vegetal para S. Silvestre – Apoio à Associação Portuguesa de Pais e Amigos do Cidadão Deficiente Mental de Coimbra;
- ❖ Cedência de camião à Junta de Freguesia de Almalaguês para transporte de inertes;
- ❖ Transporte de máquinas varredoras da Mealhada para as oficinas do Algar;
- ❖ Transporte de “tout-venant” para a Praia Fluvial – Torres do Mondego;
- ❖ Demolição de estrutura implantada em espaço público na Rua do Colégio Novo, n.º 10;
- ❖ Remoção de estruturas publicitárias na Guarda Inglesa (outdoors);
- ❖ Limpeza e reparação de bocas de aqueduto na Rua Escola Inês de Castro – S. Martinho do Bispo;
- ❖ Apoio com Trator Corta Silvas ao serviço de Proteção Civil na Mata Nacional do Choupal;
- ❖ Reconstrução de caldeiras de árvores na Avenida Sá da Bandeira;
- ❖ Reparação e construção de muro de suporte à Rua Fonte do Castanheiro (Arregaça);
- ❖ Reparação de um troço de caminho em Sobral de Ceira, Freguesia de Ceira;
- ❖ Reparação de caminho na Mata Nacional de Vale de Canas;
- ❖ Transporte de diversos materiais na Praça da Canção e fornecimento de terra vegetal (apoio a Turismo de Coimbra);
- ❖ Construção de passeio e arranjos exteriores na zona envolvente do Quartel da C.B.S.;
- ❖ Cedência de camião à Junta de Freguesia de Ribeira de Frades – transporte de estrutura metálica;
- ❖ Aplicação de saibro em parte do arruamento de acesso a S. Frutuoso – Ceira (Estrada dos Militares);
- ❖ Cedência de camião à Junta de freguesia de Lamarosa, para transporte de inertes;
- ❖ Limpeza e regularização de terreno anexo à Escola Primária da Pedrulha, para apoio aos peregrinos de Fátima;
- ❖ Apoio à Queima das Fitas 2012;
- ❖ Limpeza de uma vala expropriada no âmbito da construção da PSTT ao km 210+256 – REFER em Taveiro;
- ❖ Transporte de máquinas varredoras da Mealhada para a oficina do Algar e vice-versa;
- ❖ Fornecimento e transporte de brita para a Feira dos 7 e 23 – Apoio à Junta de Freguesia de S. Martinho do Bispo;
- ❖ Cedência de camião para transporte de inertes – Apoio à Junta de Freguesia de Almalaguês;

- ❖ Reparação do pavimento no Parque Dr. Manuel de Braga e Parque Verde - Feira do Livro;
- ❖ Transporte de terra para o cemitério da Conchada;
- ❖ Apoio com máquina para sondagem no talude ao Parque de Campismo, no Alto de S. João;
- ❖ Fornecimento e transporte de pó de pedra para o Campo de Futebol da Carapineira da Serra – apoio à Freguesia de S. Paulo de Frades;
- ❖ Transporte de uma carroça da Vila de Pereira para Coimbra – Apoio à Oficina Municipal de Teatro;
- ❖ Apoio nas infraestruturas na calçada Rainha Santa Isabel;
- ❖ Beneficiação da acessibilidade de viaturas à Praça 8 de Maio a partir da Rua da Sofia;
- ❖ Regularização de terras na zona de estacionamento das instalações oficiais do Algar;
- ❖ Apoio com camiões à Divisão de Parques e Jardins;
- ❖ Correção geral de parte do piso da Praça da Canção;
- ❖ Beneficiação de parte do passeio na Rua Teodoro;
- ❖ Apoio na colocação de contentor enterrado (moloc) na zona de Solum;
- ❖ Apoio na abertura de vala para passagem de cabos, junto ao Pavilhão de Portugal;
- ❖ Apoio com retroescavadora e camião na Escola Básica da Feteira (Cernache);
- ❖ Colocação de jerseys para delimitar a zona de estacionamento de viaturas de apoio ao “Concerto da Madona”;
- ❖ Empréstimo de camião que se deslocou a “Espanha – Valência”, para participação num exercício de Busca e Resgate;
- ❖ Apoio às Festas de S. Pedro no Ingote (cedência de equipamento e pó de pedra);
- ❖ Cedência e transporte de 15 carradas de “tout-venant” à Junta de Freguesia de Antanhol, para beneficiação de caminhos agrícolas;
- ❖ Regularização do acesso e espaço envolvente ao Polidesportivo de Marmeleira – Souselas – cedência de material e equipamento.
- ❖ Construção de passeio na Rua Cidade de Yeroslav – Monte Formoso;
- ❖ Reparação dos caminhos na Mata Nacional de Vale de Canas;
- ❖ Construção de passeios e arranjos exteriores na zona envolvente ao Quartel da Companhia de Bombeiros Sapadores;
- ❖ Beneficiação de parte do passeio na Rua Teodoro;
- ❖ Apoio na colocação de contentor enterrado (moloc) na zona de Solum;
- ❖ Remoção de jerseys colocados na zona de estacionamento de viaturas de apoio ao “Concerto da Madona”;
- ❖ Apoio às Festas de Coimbra e da Rainha Santa Isabel 2012;
- ❖ Regularização da zona envolvente ao Fontenário de S. Martinho do Pinheiro - Souselas;
- ❖ Regularização do acesso e espaço envolvente ao Polidesportivo de Marmeleira – Souselas;
- ❖ Transporte de contentor metálico do Estaleiro para o Parque Verde e vice-versa;
- ❖ Cedência de material para o Campo de Futebol de Juventude Desportiva de Arzila;
- ❖ Regularização de talude e acessos no Aeródromo Bissaya Barreto;
- ❖ Regularização de um troço de estrada na antiga Estrada de Coselhas;
- ❖ Apoio ao EUROGYM 2012;
- ❖ Apoio no transporte de grades para a Feira das Velharias;
- ❖ Apoio no transporte de entulho junto ao Estádio Universitário;
- ❖ Apoio ao Festival Mun-danças na Praia Fluvial no Casal da Misarela;
- ❖ Remoção de um placar publicitário junto ao Portugal dos Pequeninos;
- ❖ Fornecimento e transporte de areia para entulhar uma fossa nas instalações dos SMTUC;
- ❖ Apoio no Jardim de Infância dos Carvalhais;
- ❖ Desmontagem de Outdoor em Vil de Matos e montagem nos Fornos – Torre Vilela;
- ❖ Fornecimento, transporte e assentamento de manilhas numa linha de água em Torre Vilela;
- ❖ Apoio ao Campeonato do Mundo de Pesca Desportiva de Deficientes;
- ❖ Limpeza de materiais na Rua das Figuras S. Martinho do Bispo;
- ❖ Construção de rampas de acesso a um edifício na Praça Alberto Sá de Oliveira n.º 25, para cadeira de rodas;
- ❖ Arranjo de parte do largo junto ao Cemitério de S. Martinho do Bispo;
- ❖ Reparação de talude no acesso ao Hospital Pediátrico;

- ❖ Reparação do acesso ao Campo de Futebol de Arzila;
- ❖ Transporte de areão do estaleiro para a Escola Básica 1 da Feteira;
- ❖ Remoção e recolocação de grades metálicas na Ponte sobre o Rio Ceira e frente à Estação de Ceira;
- ❖ Limpeza e desobstrução do sistema de drenagem de águas pluviais na Rua A do Vale Rosal – Santa Clara;
- ❖ Beneficiação de um caminho agrícola em Eiras;
- ❖ Apoio na remoção de uma viatura abandonada à Polícia Municipal;
- ❖ Rebaixamento de lancil na passadeira de peões no parque de estacionamento junto ao acesso à Estação Velha de Coimbra;
- ❖ Obras de correção/manutenção do sistema de drenagem pluvial no talude e espaço público do tardoz da Urbanização S. Miguel na Rua da Liberdade – Eiras;
- ❖ Regularização de um troço de estrada em S. Martinho de Árvore;
- ❖ Apoio na substituição de árvores na Avenida Afonso Henriques e construção de novas caldeiras;
- ❖ Apoio ao evento - Taça de Portugal de DHUVODAFONE;
- ❖ Apoio na vedação de parte do Estaleiro de Eiras;
- ❖ Apoio no evento – Semana Europeia da Mobilidade;
- ❖ Reconstrução de um muro na Rua Bernardo Albuquerque;
- ❖ Reparação de passeio na Alameda da Feira 7 e 23 – S. Martinho do Bispo
- ❖ Fornecimento, transporte e colocação de manilhas num terreno da Junta de Freguesia de Torre Vilela;
- ❖ Arranjo de parte do largo junto ao cemitério de S. Martinho do Bispo;
- ❖ Reparação de talude no acesso ao Hospital Pediátrico;
- ❖ Reparação do acesso ao campo de futebol de Arzila;
- ❖ Limpeza e desobstrução do sistema de drenagem de águas pluviais na Rua A do Vale Rosal, freguesia de Santa Clara;
- ❖ Obras de correção/manutenção do sistema de drenagem pluvial e talude em espaço público no tardoz da Urbanização S. Miguel na Rua da Liberdade, freguesia de Eiras;
- ❖ Execução de infraestruturas elétricas na Rua Yaroslav, freguesia de Eiras;
- ❖ Apoio na substituição de árvores na Av. Afonso Henriques;
- ❖ Demolição de uma casa em ruínas em S. Martinho de Árvore;
- ❖ Reposição de grelhas de águas pluviais na Ladeira dos Alqueves;
- ❖ Vedação de parte do estaleiro de Eiras;
- ❖ Reconstrução de muro na Rua Bernardo Albuquerque;
- ❖ Cedência de viatura para transporte de terras e entulhos decorrentes dos trabalhos arqueológicos no imóvel n.º 37-39 da Rua do Arco da Almedina/Pátio do Castilho, apoio ao GCH;
- ❖ Selagem das sondagens da estação arqueológica de S. Martinho de Árvore;
- ❖ Limpeza de terreno do domínio público municipal no Bairro de S. Apolónia;
- ❖ Obras executadas sem licença municipal – posse administrativa em articulação com a DFU/DGURU em Estrada de Eiras;
- ❖ Fornecimento e transporte de tout-venant para o campo de futebol de Almalaguês;
- ❖ Corte de vegetação num talude da Rua de Aveiro;
- ❖ Fornecimento, transporte e espalhamento de pó de pedra para requalificação do campo de futebol do Golvo – Marmeleira, freguesia de Souselas;
- ❖ Remoção de diversas estruturas de publicidade;
- ❖ Limpeza da Ribeira de Eiras;
- ❖ Transporte das peças que compõem o presépio no átrio da Câmara Municipal de Coimbra;
- ❖ Retificação de deformações existentes junto à edificação do sr. António marques na Rua do Sobreiral, n.º 4, Torres do Mondego;
- ❖ Cedência de camião, cilindro e máquina de cortar tapete à junta de freguesia de Almalaguês;:
- ❖ Fornecimento e transporte de terra vegetal para Banhos Secos pedido efetuado pela Junta de Freguesia de Santa Clara;
- ❖ Cedência de camião com grua para a Junta de Freguesia de Brasfemes;
- ❖ Limpeza do rio na zona de Vilarinho, freguesia de Brasfemes;
- ❖ Transporte de saibro do Projeto ITCONS;
- ❖ Desmoronamento do talude de suporte à estrada na ex EN 110-2 no lugar da Volta do Salgueiral, frente ao n.º4;

- ❖ Remoção de viatura abandonada na Travessa Nova da rua António José de Almeida, apoio à Policia Municipal;
 - ❖ Espalhamento e compactação de saibro na estrada dos militares troço de acesso a S. Frutuoso- Ceira;
 - ❖ Limpeza e beneficiação do espaço da Praça Heróis do Ultramar;
 - ❖ Reparação de anomalias na passagem desnivelada PSTT em Souselas;
 - ❖ Transporte de grades de vedação para a corrida de S. Silvestre;
 - ❖ Colocação de marcos/bases para as marcas da rede municipal de apoio topográfico;
 - ❖ Remoção de Outdoor na saída da ponte Rainha Santa no sentido do quartel CBS;
 - ❖ Reparação de talude na estrada Brasfemes – Souselas junto à ponte sobre o rio Resmungão, freguesia de Brasfemes.
- Apuramento de custos
 - ◆ Tendo por base a aplicação do suporte informático “Sistema de Obras por Administração Direta” foram apurados os seguintes custos referentes ao período 01/01/2012 – 31/12/2012:

| Descrição da estatística e do Indicador de realização | 2011 | | 2012 | | Variação 12/11 | |
|---|----------|-------------------|----------|-------------------|----------------|--------------------|
| | Unid. | Quant./ Valor | Unid. | Quant./ Valor | % | Quant./ Valor |
| Materiais | € | 100.935,64 | € | 59.633,54 | -40,9 | -41.302,10 |
| Mão de Obra | € | 667.600,69 | € | 596.018,98 | -10,7 | -71.581,71 |
| Máquinas | € | 165.948,63 | € | 144.171,25 | -13,1 | -21.777,38 |
| Total | € | 934.484,96 | € | 799.823,77 | -14,4 | -134.661,19 |

- Beneficiação e recuperação de arruamentos na Área Urbana de Coimbra
 - Despacho de 17.10.2012 da aprovação do auto de receção definitiva e da libertação de caução.
- Ação 6: Requalificação Rede Viária do Concelho – Plano de Tapetes (2008/09)
 - Requalificação da Rede Viária do Concelho- Novo Plano de tapetes betuminosos 08/09
 - ◆ Revisões de preços - 82.973,11 € (s/IVA).
 - Requalificação da Rede Viária do Concelho – Cruzamento da Rua Miguel Torga com Avenida Dias da Silva
 - ◆ Obra concluída, recebida provisoriamente, com Revisão de Preços Definitiva e Conta Final aprovadas.
 - Requalificação da Rede Viária do Concelho – Reparações Diversas
 - ◆ Obra concluída, recebida provisoriamente, com Revisão de Preços Definitiva e Conta Final aprovadas.
- Const./conserv. passeios e calçadas por empreitada
 - A empreitada “Conservação e reparação de pavimentos em calçada”, adjudicada pelo montante de € 57.305,14, a que acresceu IVA à taxa legal em vigor, com um prazo de execução de 180 dias, teve início no dia 24/10/2011 (data da Consignação) foram executados trabalhos em 2011 no valor de 20.612,17 € o que corresponde a 33,9% da empreitada e o restante realizado em 2012 no valor de 40.565,02 € o que corresponde a 66,1% da empreitada.

| Descrição da estatística e do Indicador de realização | 2011 | | 2012 | | Variação 12/11 | |
|---|-------|---------------|-------|---------------|----------------|---------------|
| | Unid. | Quant./ Valor | Unid. | Quant./ Valor | % | Quant./ Valor |
| Vias pedonais criadas/reabilitadas por empreitada | m2 | 819 | m2 | 1612 | -40,9 | -41.302,10 |

- Aquisição de materiais para manutenção de vias
 - Deram entrada no Armazém de Eiras materiais no valor de 67.382,50 €, conforme listagem retirada do programa informático “ Sistema de Gestão de Stocks”, tendo sido utilizados por diversas Unidades Orgânicas.

| Descrição da estatística e do Indicador de realização | 2011 | | 2012 | | Variação 12/11 | |
|---|-------|---------------|-------|---------------|----------------|---------------|
| | Unid. | Quant./ Valor | Unid. | Quant./ Valor | % | Quant./ Valor |
| Compra de materiais - Armazém de Eiras | € | 85.186,59 | € | 67.382,50 | -20,9 | -17.804,09 |

- Requalificação da rede do Concelho (Plano de tapetes 2010)
 - Plano de Tapetes Betuminosos 2010 - Pavimentações Diversas

- ◆ Despacho de 19.01.2012, de aprovação do Plano de Sinalização Temporária para a realização de trabalhos complementares no Viaduto do Calhabé, e da interrupção temporária e total da circulação viária no mesmo.
 - ◆ Revisão de preços definitiva de preços, no valor de 4.918,44 €.
 - ◆ Obra concluída, com execução física de 97,6%.
- Requalificação da rede viária do Concelho (Plano de tapetes 2011)
- Consignação da empreitada em 05.01.2012.
 - Autos de trabalhos- 587 081,32 €.
 - Área pavimentada - 72 300 m2.
 - Obra com execução física de 90%. Os trabalhos estão suspensos parcial e temporariamente, havendo ruas que estão a ser objeto de trabalhos de remodelação da rede de águas, por parte da entidade Águas de Coimbra, (AC-EEM), após os quais serão efetuados os trabalhos de repavimentação.
- Requalificação da rede viária do Concelho (Plano de tapetes 2012/2013)
- Com projeto em fase de elaboração, e que foi aprovado em 28.01.2013.

Outras atividades:

- Projetos Elaborados
- Centro Escolar do Loreto - Elaboração do projeto de execução;
 - Escola de Sta. Cruz - Conclusão do projeto de execução;
 - Acessibilidade ao Convento de S. Francisco/Variante Av. João das Regras - Revisão do anteprojecto e desenvolvimento do projeto de execução;
 - Rede viária para novo estaleiro das Águas de Coimbra;
 - Requalificação da Av. Gouveia Monteiro – Conclusão do Projeto de execução;
 - Alargamento do Caminho do Cemitério – Torre de Vilela – Revisão do Projeto;
 - Estudo para a construção de passeios na zona das escadas monumentais;
 - Estudo para construção de passeios na Rua Cidade de Yeroslav;
 - Acessibilidade ao Convento de S. Francisco/Variante Av. João das Regras - Conclusão do projeto de execução;
 - Remodelação da Sala de Atendimento do Edifício dos Paços do Concelho – Projeto de Arquitetura;
 - Execução da maquete do Centro Escolar do Loreto;
 - Ampliação da sede da Junta de Freguesia de Taveiro – estudo prévio;
 - Estudo para passeio de ligação Ameal / Vila Pouca;
 - Projeto de estruturas referente à Capela Funerária da Lamarosa;
 - Projeto de SCIE do arquivo do DOIE;
 - Projeto de SCIE das instalações do refeitório da Casa do Pessoal;
 - Projeto para a requalificação da zona exterior das Instalações Municipais no Algar;
 - Projeto para a requalificação do espaço público marginante às Ruas Pedro Álvares Cabral e Paulo Quintela;
 - Alteração ao projeto da ligação Cruz de Morouços à escola Inês de Castro;
 - Projeto de execução para o refeitório do Centro Escolar de Souselas;
 - Estudos de acessibilidades ao IC3 – Portela;
 - Projeto para requalificação de uma rotunda em Parreiras – S. Mart. Do Bispo;
 - Projeto dos muros de suporte para a Circular à Capela de Cristo em Eiras;
 - Estudo para passagem pedonal superior na Estação Velha;
 - Projeto do acesso Quinta de S. Jerónimo / R. Miguel Torga;
 - Projeto do acesso à parcela 37 das obras da Circular Externa;
 - Via de Ligação entre a R. dos Combatentes e a Av. Urbano Duarte – Estudo Prévio;
 - Caminho público em Malga – Cernache;
 - Parque Urbano na Rua Ribeiro Sanches – anteprojecto;
 - Ligação da Av. Cidade Aeminium à Rotunda da Casa do Sal – estudo prévio;
 - Requalificação de um troço da Rua do Brasil – anteprojecto;

- Centro Municipal de Proteção Animal - anteprojecto;
- Remodelação do Espaço da DAC na Casa da Cultura;
- Oficina do Idoso – Adaptação das instalações Sanitárias;
- Espaço canal do Metro – continuação do projeto de execução.
- Empreitadas
 - Empreitadas Consignadas
 - ◆ Requalificação da rede Viária do concelho (Plano de tapetes 2011) em 05/01/12
 - ◆ Ligação Praça 25 de Abril / Av. Fernando Namora - 1ª Fase em 25/01/12
 - ◆ Casa Municipal da Proteção Civil - Execução de Poço de Apoio em 09/01/12
 - ◆ Circular Externa com início ao Km 1+525 – Reparções em 16/04/12
 - ◆ Instalações do Algar - Redes de Gás Propano em 09/05/12
 - ◆ Instalação de Sistema Automático de Detecção de Incêndio - Edifício Paços do Concelho em 06/06/12
 - ◆ Mercado Municipal D. Pedro V - Beneficiação e Remodelação de Bancas em 09/07/12
 - ◆ Rua Chão das Almas – Sandelgas em 10/07/12
 - ◆ Desvio Provisório e Solução Definitiva a executar na Conduta Aduutora da ADM junto à passagem Hidráulica sobre o Rio de Fornos em 19/07/12
 - ◆ Extensão de Saúde de Ceira - Trabalhos Complementares em 19/07/12
 - ◆ Casa Municipal da Cultura - Remodelação das Instalações Sanitárias em 24/07/12
 - ◆ Estrada que liga Cernache/Vila Pouca - 1ª Fase em 25/07/12
 - ◆ Edifício dos Paços do Concelho – Remodelação da Sala de Atendimento, do Átrio Principal e manutenções diversas em 16/08/12
 - ◆ Requalificação do campo de futebol da Quinta das Fonsecas - Lomba da Arregaça em 13/09/12
 - ◆ Mercado Municipal D. Pedro V - Substituição e montagem de serralharias diversas em 14/09/12
 - ◆ Alteração de Geometria do Cruzamento da Av. Urbano Duarte/Rua do Brasil/Ladeira do Seminário em 28/09/12
 - Destacam-se as seguintes empreitadas, cujos processos se encontram em fase de adjudicação:
 - ◆ Sistemas de Iluminação Pública Eficiente no Município de Coimbra
 - ◆ Escola do 1º CEB de Santa Cruz - Remodelação e Ampliação
 - ◆ Construção de Novas Redes de Drenagem Pluvial
 - ◆ Requalificação da Av. Gouveia Monteiro
 - ◆ Retificação de Acessibilidades Pedonais 2012
 - ◆ Pinturas e Marcas Rodoviárias 2012
 - ◆ Fornecimento e Aplicação de Sistemas de Sinalização Semafórica 2012
 - ◆ Acessibilidades ao Convento de S. Francisco/Variante à Av. João da Regras
 - ◆ Centro Escolar do Loreto (Eiras) Ampliação
 - ◆ Centro Escolar de Souselas – Construção de Refeitório
 - ◆ Tecnologias de Informação e Comunicação na Escola
 - ◆ Escolas do 1º CEB de Ribeira de Frades, Almas de Freire e Pedrulha
 - ◆ Execução de um furo artesiano de captação de água para o complexo de piscinas Luís Lopes da Conceição
 - ◆ Proteções em vias rodoviárias
 - Empreitadas em Curso
 - ◆ Centro de Convenções e Espaço Cultural do Convento S. Francisco/Coimbra
 - ◆ Alteração de Geometria do Cruzamento da Av. Urbano Duarte/Rua do Brasil/Ladeira do Seminário
 - ◆ Circular Externa com início ao Km 1+525 – Reparções
 - ◆ Requalificação do campo de futebol da Quinta das Fonsecas - Lomba da Arregaça
 - Empreitadas Concluídas e Rececionadas Provisoriamente
 - ◆ Construção de novas redes de Drenagem Pluvial - Rua da Chainça, Rua Vicente Pindela e estrada principal da Corrente em 28/03/12
 - ◆ Pinturas de Marcas Rodoviárias 2011 em 13/01/12

- ◆ Remodelação e Ampliação da Casa Municipal da Proteção Civil em 13/02/12
 - ◆ Reconstrução de Muros de Suporte 2010 em 06/02/12
 - ◆ Semaforização de passadeiras 2010 em 27/03/12
 - ◆ Casa Municipal da Proteção Civil - Execução de Poço de Apoio em 06/02/12
 - ◆ Ligação de Sinalização Direcional à Rede de Iluminação Pública em 05/06/12
 - ◆ Construção e Conservação de Pavimentos em Calçada em 27/04/12
 - ◆ Instalações do Algar – Redes de Gás Propano em 25/05/12
 - ◆ Construção da Extensão de Saúde e da Sede da Junta de Freguesia de Ceira em 19/07/12
 - ◆ Rede Drenagem de Águas Pluviais na Rua Dr. Jaime Cortesão - São João do Campo em 24/07/12
 - ◆ Ligação de abrigos á Rede de Iluminação Pública em 01/08/12
 - ◆ Requalificação da rede Viária do concelho (Plano de tapetes 2011) em 10/08/12
 - ◆ Ligação Praça 25 de Abril / Av. Fernando Namora - 1ª Fase em 10/08/12
 - ◆ Extensão de Saúde de Ceira - Trabalhos Complementares em 11/09/12
 - ◆ Passagem Hidráulica sob a ex-EN1 - Rio de Fornos – Construção em 17/09/12
 - ◆ Desvio Provisório e Solução Definitiva a executar na Conduta Adutora da adM junto à passagem Hidráulica sobre o Rio de Fornos em 17/09/12
 - ◆ Mercado Municipal D. Pedro V - Beneficiação e Remodelação de Bancas em 21/09/12
 - ◆ Casa Municipal da Cultura - Remodelação das Instalações Sanitárias em 21/09/12
 - ◆ Estrada que liga Cernache/Vila Pouca - 1ª Fase em 18/10/12
 - ◆ Edifício dos Paços do Concelho – Remodelação da Sala de Atendimento, do Átrio Principal e manutenções diversas em 24/10/12
 - ◆ Rua Chão das Almas – Sandelgas em 08/11/12
 - ◆ Mercado Municipal D. Pedro V - Substituição e montagem de serralharias diversas em 27/11/12
 - ◆ Instalação de Sistema Automático de Detecção de Incêndio Edifício Paços do Concelho em 04/12/12
- Administração Direta
- O sector de “Administração Direta” tem por objetivo a execução de obras de interesse municipal, incluindo a conservação e manutenção de todas as infraestruturas municipais, nomeadamente: vias, passeios, edifícios, sinalização, iluminação pública, etc.. através dos meios técnicos e logísticos do Município ou em cooperação com outras entidades públicas ou privadas.
 - Tendo por base a aplicação do suporte informático “Sistema de Obras por Administração Direta” foram apurados os seguintes custos referentes ao ano de 2012:

| | Materiais | Mão-de-obra | Equipamento | Total |
|--------------|-------------|--------------|-------------|-----------------------|
| DEE | 14.140,76 € | 260.683,48 € | 11.111,26 € | 285.935,50 € |
| DVEP | 59.633,54 € | 596.018,98 € | 144.171,25€ | 799.823,77 |
| DIIP | 40.017,43 € | 179.229,60€ | 6.980,58€ | 226.227,51€ |
| DMOB | 59.959,48 € | 66.440,53 € | 0, 00 € | 126.400,01 € |
| Total | | | | 1.343.702,67 € |

Balancete das Grandes Opções do Plano de 2012

Unid.: euro

| Obj. | Prog. | Projeto | | Designação | Código Orçamental | | Dotação | Cabimentado | Comprometido | Faturado anterior | Faturado do ano | Faturado total | Pago |
|-----------|------------|----------|------|--|-------------------|----------|------------------|----------------|----------------|-------------------|-----------------|----------------|----------------|
| | | Ano/N.º | Ação | | | | | | | | | | |
| 02 | 007 | | | Conservação e Manutenção de Vias | | | 1.116.243 | 829.582 | 786.571 | 23.807 | 686.968 | 710.776 | 707.466 |
| 02 | 007 | 2003/106 | | Pav. e manut. vias e passeios | | | 1.116.243 | 829.582 | 786.571 | 23.807 | 686.968 | 710.776 | 707.466 |
| 02 | 007 | 2003/106 | 1 | Const./conserv. de obras diversas | 0704 | 07030301 | 10 | 0 | 0 | 0 | 0 | 0 | 0 |
| 02 | 007 | 2003/106 | 4 | Locação de máquinas e viaturas | 0704 | 020208 | 10 | 0 | 0 | 0 | 0 | 0 | 0 |
| 02 | 007 | 2003/106 | 6 | Requalificação da Rede Viária do concelho - Plano de Tapetes (2008-09) | 0704 | 07030301 | 1 | 0 | 0 | 0 | 0 | 0 | 0 |
| 02 | 007 | 2003/106 | 7 | Const./conserv. passeios e calçadas por empreitada | 0704 | 07030301 | 74.102 | 64.185 | 64.185 | 11.160 | 52.591 | 63.751 | 63.751 |
| 02 | 007 | 2003/106 | 8 | Aquisição de serviços para manutenção de vias | 0704 | 02022599 | 72.460 | 51 | 51 | 0 | 51 | 51 | 51 |
| 02 | 007 | 2003/106 | 9 | Aquisição de materiais para manutenção de vias | 0704 | 020121 | 205.991 | 153.933 | 110.922 | 12.648 | 47.245 | 59.892 | 56.583 |
| 02 | 007 | 2003/106 | 10 | Requalificação da rede Viária do Concelho (Plano de tapetes 2010) | 0704 | 07030301 | 9.403 | 0 | 0 | 0 | 0 | 0 | 0 |
| 02 | 007 | 2003/106 | 12 | Requalificação da rede Viária do Concelho (Plano de Tapetes 2011) | 0704 | 07030301 | 659.266 | 611.413 | 611.413 | 0 | 587.081 | 587.081 | 587.081 |
| 02 | 007 | 2003/106 | 13 | Requalificação da rede viária do Concelho (Plano de Tapetes 2012/2013) | 0704 | 07030301 | 95.000 | 0 | 0 | 0 | 0 | 0 | 0 |

02 008 Programa de “Elétrico Rápido de Superfície (MLM)”

No âmbito do programa de “Elétrico Rápido de Superfície (MLM)”, foram desenvolvidas as seguintes atividades:

Estudos de Traçado e Integração Urbana – Acompanhamento

- Acompanhamento:
 - Reunião de concertação entre a CMC, a MM e a UC, relativa aos estudos da expansão sul do Metro, pela zona da Boavista/ Pólo II da UC, em 27.02.2012.
- Ações complementares:
 - Foi realizado o EU da Casa Branca, previsto como uma das ações complementares necessária.

Balancete das Grandes Opções do Plano de 2012

Unid.: euro

| Obj. | Prog. | Projeto | | Designação | Código Orçamental | Dotação | Cabimentado | Comprometido | Faturado anterior | Faturado do ano | Faturado total | Pago |
|------|-------|----------|------|--|-------------------|-----------|-------------|--------------|-------------------|-----------------|----------------|----------|
| | | Ano/N.º | Ação | | | | | | | | | |
| 02 | 008 | | | Elétrico Rápido de Superfície (MLM) | | 50 | 0 | 0 | 0 | 0 | 0 | 0 |
| 02 | 008 | 2002/172 | | Estudos de traçado e integração urbana - acomp. | | 40 | 0 | 0 | 0 | 0 | 0 | 0 |
| 02 | 008 | 2002/172 | 1 | Acompanhamento | 0701 020214 | 10 | 0 | 0 | 0 | 0 | 0 | 0 |
| 02 | 008 | 2002/172 | 2 | Ações complementares | 0701 020214 | 10 | 0 | 0 | 0 | 0 | 0 | 0 |
| 02 | 008 | 2002/172 | 3 | Reformulação viária em Sobral de Ceira - Novo arruamento | 0704 07030308 | 10 | 0 | 0 | 0 | 0 | 0 | 0 |
| 02 | 008 | 2002/172 | 4 | Reformulação viária em Sobral de Ceira | 0704 07030308 | 10 | 0 | 0 | 0 | 0 | 0 | 0 |
| 02 | 008 | 2008/81 | | Integração, Mobilidade e Sistemas de Transportes | | 10 | 0 | 0 | 0 | 0 | 0 | 0 |
| 02 | 008 | 2008/81 | 1 | Estudos e ações complementares | 0701 020214 | 10 | 0 | 0 | 0 | 0 | 0 | 0 |

02 009 Programa de “Projetos, Equip. e Infraestruturas Estruturantes (Outros)”

No âmbito do programa de “Projetos, Equip. e Infraestruturas Estruturantes (Outros)”, foram desenvolvidas as seguintes atividades:

Centro de Convenções e Espaço Cultural/ Convento de S. Francisco (QREN/Orçamento Estado)

- Centro de Convenções e Espaços Cultural – Obra
 - 09.01.2012 – 3.ª Revisão de Preços Provisória no valor de 94.840,60 €
 - 13.02.2012 - Trabalhos a mais a preços de contrato no valor de 10.343,32 €
 - 13.03.2012 – Contrato adicional no valor de 117.174,66 € (s/ IVA incl.) e trabalhos a menos no valor de 119.066,90 €
 - 21.05.2012 – 4.ª Revisão de Preços Provisória no valor de 254.696,22 €
 - 23.07.2012 – Prorrogação graciosa de 186 dias
 - 09.07.2012 – 5.ª Revisão de Preços Provisória no valor de 273.221,57 €
 - 27.08.2012 – 6.ª Revisão de Preços Provisória no valor de 307.616,10 €
 - 19.11.2012 – 7.ª Revisão de Preços Provisória no valor de 361.472,2 8 €
 - 03.12.2012 – Plano de trabalhos e doc. associados relativos à prorrogação graciosa de 186 dias aprovada em R.C. de 23.07.2012.
 - Em 31.12.2012: Obra com 57,27% de execução física.
- Centro Convenções e Espaço Cultural – Fiscalização
 - Em 31.12.2012: Ação com 66,99% de execução.
- Igreja S. Francisco/Centro de Arte Contemporânea
 - 26.04.2012 – Protocolo assinado entre a C.M.C. e a Diocese de Coimbra que prevê a alteração do projeto entregue inicialmente à CMC, de acordo com o novo Programa Preliminar definido pela CMC.
 - 11.06.2012 – Parecer Vinculativo Prévio relativo à celebração de contrato de aquisição de serviços.
- Centro de Convenções e Espaços Cultural – assistência técnica
 - Em 31.12.2012: Ação com 100 % de execução.
- Outros estudos, projetos e empreitadas
 - Celebração de contrato para o desenvolvimento dos Projetos de: Concha acústica do auditório, Instalação de mobiliário e equipamento para o Convento de S. Francisco e Estabilização da encosta poente e projeto complementar de arquitetura paisagista.
 - ◆ Decorre o concurso relativo à prestação de serviços.

Expansão e requalificação do Aeródromo Municipal Bissaya Barreto

- Aeródromo Municipal Bissaya Barreto
 - O ano de 2012 registou um decréscimo de movimentos de aeronaves de cerca de 20% em relação ao ano de 2011 para um total de 6.222 movimentos. O número de passageiros diminuiu cerca de 26% face a 2011, tendo-se registado 3043 passageiros. A média diária obtida é de 17 movimentos.
 - Em 2012 o Aeródromo Municipal Bissaya Barreto recebeu a certificação dos voos noturnos por parte do Instituto Nacional de Aviação Civil. Também a Força Aérea Portuguesa autorizou a realização de aproximações de instrumentos na Base Aérea de Monte Real às aeronaves provenientes do Aeródromo de Coimbra.
 - O Aeródromo continuou a contar com a instalação de um Centro de Meios Aéreos, dotado com um helicóptero ligeiro durante a época de Verão; foram realizados diversos eventos no Aeródromo dos quais se destacam (Testes da ADAL de ruídos de motos e autocarros; Encontro de Aerodelismo, Saltos de Paraquedas durante diversos fins de semana, Almoço de Natal com todos os operadores). Ao longo do ano, houve lugar a diversas obras de melhoramentos, e a uma auditoria do INAC no âmbito da certificação das operações noturnas;
 - O Aeródromo foi escolhido por duas escolas de paraquedismo para aqui levar a cabo diversos cursos.
 - Foi elaborado o Manual da Organização AFIS, o Manual do Órgão AFIS e encontra-se em fase de finalização o Manual do Aeródromo para com vista à certificação definitiva do aeródromo.
- Projeto e construção de hangars
 - Desenvolvidos projetos de implantação de hangares e recolhidos orçamentos para a possível abertura de concurso para a construção.
- Conservação de equipamento diverso
 - Reparado o equipamento de gravações da torre; instalação de projetores novos na torre para iluminação da placa; pintura e montagem de placas nos portões nº 1,2,3,4 com sinalética de emergência; Pintura dos mastros das bandeiras; Pintura dos portões de nº 1, 2, 3; Pintura das bermas da placa e taxiway; Desmatação junto da vedação de acesso às IAC; Terraplanagem juntos dos

PAPIS (Precision Approach Path Indicator) da pista 34; Colocação de terra no caminho de acesso ao CMA e oficinas das IAC; Pintura do pilarete de acesso ao portão nº 1; Mudança de várias lâmpadas que se encontravam fundidas; Substituição da manga de vento; Colocação de fechadura no portão de emergência nº 2; Colocação de fechadura na porta principal dos WC's; Colocação de suportes para sabonete e papel para mãos em todas as casas de banho.

- Equipamento básico
 - Reparação das baterias lanterna de sinais; Reparação das baterias rádios portáteis.
- Manut. geral do edifício do aeródromo
 - Reparação dos estores da sala de equipamentos e do gabinete do Diretor;
 - Colocação de uma fechadura nova na porta principal do terminal do Aeródromo.
- Organizados os movimentos por dia da semana verifica-se que o dia de maior tráfego é o Sábado com 21,02% do total dos movimentos, seguido da Terça-feira com 15,91% e do Domingo com 14,72%.
- Por natureza de tráfego constata-se que o tipo de voo mais frequente são os voos de instrução e treino que representam 63,78% do total de Aeródromo Municipal Bissaya Barreto seguido dos voos privados e de negócios que correspondem a 24,92%.
- Com efeito são estes os dois tipos de voo que cobrem a quase totalidade da utilização. Os restantes 11,28% correspondem a voos de táxi aéreo, agrícolas, de fotografia aérea, de combate a incêndios e militares.
- Centro de meios aéreos
 - Como já vem sendo hábito, o Aeródromo Municipal Bissaya Barreto é uma das infraestruturas aeronáuticas que integra o DECIF (Dispositivo Especial de Combate a Incêndios Florestais) que se traduz na instalação no aeródromo de um Centro de Meios Aéreos (CMA) durante a época de Verão.
 - Este Centro de Meios Aéreos esteve operacional durante toda a Fase "Charlie" (de 01 de Julho a 30 de Setembro) tendo contado com a presença em permanência de um helicóptero Bombardeiro Ligeiro e respetiva tripulação composta por um piloto comandante, um mecânico e até 12 militares do Grupo de Intervenção de Proteção e Socorro (GIPS) da Guarda Nacional Republicana (GNR).
 - Foi prestado ao Centro de Meios Aéreos todo o apoio solicitado quer através dos diversos serviços da Câmara Municipal de Coimbra quer, mais especificamente através da direção do aeródromo e do serviço AFIS.
 - Ao AFIS coube a importante missão de coordenar o tráfego aéreo durante as missões, prestando todas as informações de tráfego e, sempre que solicitados, prestando o restante apoio como a retransmissão de mensagens das aeronaves ao CMA, etc.
 - Durante os incêndios estiveram envolvidos no combate cerca de 6 meios aéreos (helicópteros bombardeiros ligeiros, helicópteros bombardeiros médios e aviões de ataque ampliado) que fizeram do aeródromo base de abastecimento de água, descanso de tripulação ou reabastecimento de combustível.
- Eventos
 - O Aeródromo Municipal Bissaya Barreto acolheu durante o ano de 2012 diversos eventos que importa referir. Esteve agendada para o dia 7 de Junho a etapa inaugural da Volta Aérea 2012 da Associação Portuguesa de Aviação Ultraleve (APAU) que traria a Coimbra cerca de 30 aeronaves e mais de 50 pilotos. Esta etapa que contava com a colaboração da Câmara Municipal de Coimbra e do Aeroclube de Coimbra acabou por não se realizar devido às condições atmosféricas adversas que impossibilitaram as aeronaves de voar para Coimbra. A APAU manifestou já o interesse de compensar a Cidade de Coimbra, organizando um dos seus fóruns de segurança aeronáutica.
 - A partir do último trimestre do ano o aeródromo municipal foi escolhido por duas "escolas" de paraquedismo para aí desenvolverem a sua atividade. Realizaram-se saltos de paraquedismo durante os fins de semana. Ao aeródromo coube prestar o apoio possível, solicitando a emissão de NOTAM's, facilitando a instalação de uma tenda de apoio aos paraquedistas e coordenando e apoiando o tráfego aéreo nesta nova realidade do aeródromo.
 - Durante o ano de 2012 o aeródromo recebeu a visita de um grupo de cerca de 70 crianças do Centro Social e Paroquial de Meãs do Campo no âmbito da atividade "Centro em Movimento 2012" e a visita de aproximadamente 40 crianças da Associação Cultural Recreativa e Social de Samuel.
 - Em Setembro, e à semelhança de anos anteriores, decorreu no aeródromo o XI Encontro de Aeromodelismo organizado pelo Clube de Aeromodelismo de Coimbra (CAC) com o apoio da Câmara Municipal de Coimbra.
 - Também ao nível da cooperação com entidades locais, decorreram ao longo do ano vários testes de ruídos de motos e autocarros, realizados no Aeródromo Municipal pela ADAI (Associação para o Desenvolvimento da Aerodinâmica Industrial).
 - Em Dezembro, realizou-se o primeiro Almoço de Natal que juntou no restaurante do aeródromo representantes, sócios e funcionários de todos os operadores do Aeródromo.
 - Foi criada uma página de Facebook do Aeródromo onde são periodicamente adicionadas informações, divulgadas iniciativas e informações aos operadores permitindo desta forma uma aproximação maior à comunidade aeronáutica.
 - Por parte dos operadores, merecem especial destaque o magusto organizado pelo Aeroclube de Coimbra e o salto de paraquedas do Pai Natal destinado às crianças do concelho.
 - Realizou-se no aeródromo a filmagem de um videoclip de música rap de um músico luso-francês que incluiu a utilização de motos, de uma limousine e a instalação de diversos equipamentos de filmagens.
- Obras e melhoramentos
 - No que respeita a serviços de manutenção e obras realçam-se as seguintes:
 - ◆ Aquisição do seguro de responsabilidade civil obrigatório para o aeródromo;
 - ◆ Montagem de automatismos para a porta da placa;

- ◆ Instalação de cablagem e automatismos no portão N.º1 (acesso oficinas);
 - ◆ Instalação de projetores novos na torre, para iluminação da placa;
 - ◆ Pintura e montagem de placas nos portões n.º 1,2,3,4 com sinalética de emergência;
 - ◆ Pintura dos mastros das bandeiras;
 - ◆ Pintura dos portões de n.º 1, 2, 3;
 - ◆ Pintura das bermas da placa e taxiway de acordo com o Documento da ICAO 9157;
 - ◆ Reparação do equipamento de gravações da torre;
 - ◆ Reparação dos estores da sala de equipamentos e do gabinete do Diretor;
 - ◆ Desmatação junto da vedação de acesso às IAC pelos Sapadores Florestais;
 - ◆ Colocação de uma fechadura nova na porta principal do terminal do Aeródromo;
 - ◆ Terraplanagem juntos dos PAPIS (Precision Approach Path Indicator) da pista 34, por funcionários da CMC;
 - ◆ Colocação de terra no caminho de acesso ao CMA e oficinas das IAC, por funcionários da CMC;
 - ◆ Pintura do pilarete de acesso ao portão n.º 1;
 - ◆ Mudança de várias lâmpadas que se encontravam fundidas;
 - ◆ Substituição da manga de vento;
 - ◆ Colocação de fechadura no portão de emergência n.º 2;
 - ◆ Colocação de fechadura na porta principal dos WC's;
 - ◆ Colocação de suportes para sabonete e papel para mãos em todas as casas de banho;
 - ◆ Reparação das baterias rádios portáteis;
 - ◆ Reparação das baterias lanterna de sinais.
- Acidentes/incidentes
- Registaram-se apenas 2 incidentes durante o ano de 2012 tendo sido elaborada a competente participação ao Gabinete de Prevenção e Investigação de Acidentes com Aeronaves (GPIAA).
- Outros
- De realçar a autorização concedida pelo Instituto Nacional de Aviação Civil para a realização de voos noturnos no Aeródromo Municipal Bissaya Barreto. Desde 1996 que estes voos estavam proibidos no aeródromo pelo que esta autorização agora concedida pode constituir um importante fator diferenciador do aeródromo de Coimbra. Neste momento, foi já requerida ao INAC a alteração da informação publicada no Manual VFR cuja atualização está iminente.
 - No plano de certificação foi aprovado em Assembleia Municipal o Manual do órgão AFIS que, a par com o já realizado arranjo das baterias da lanterna de sinais e dos rádios portáteis, possibilita o imediato pedido de certificação do serviço AFIS do Aeródromo.

Balancete das Grandes Opções do Plano de 2012

Unid.: euro

| Obj. | Prog. | Projeto | | Designação | Código Orçamental | Dotação | Cabimentado | Comprometido | Faturado anterior | Faturado do ano | Faturado total | Pago |
|------|-------|----------|------|--|-------------------|-------------------|-------------------|------------------|-------------------|------------------|------------------|------------------|
| | | Ano/N.º | Ação | | | | | | | | | |
| 02 | 009 | | | Projetos, Equip. e Infraest. Estruturantes (outros) | | 18.072.553 | 10.559.450 | 9.276.080 | 753.765 | 8.476.386 | 9.230.151 | 8.423.781 |
| 02 | 009 | 2002/151 | | Centro de Convenções e Espaço Cultural/Convento de S.Francisco (QREN/e Orçamento Estado) | | 17.847.399 | 10.467.258 | 9.274.780 | 753.449 | 8.475.402 | 9.228.851 | 8.422.481 |
| 02 | 009 | 2002/151 | 5 | Centro Convenções e Espaço Cultural - obra | 0704 07010307 | 14.137.611 | 9.820.824 | 8.861.879 | 719.454 | 8.132.434 | 8.851.888 | 8.108.217 |
| 02 | 009 | 2002/151 | 6 | Centro Convenções e Espaço Cultural - Fiscalização | 0704 07010307 | 538.796 | 298.351 | 286.051 | 29.025 | 225.652 | 254.677 | 213.131 |
| 02 | 009 | 2002/151 | 7 | Centro Convenções e Espaço Cultural - Mobiliário e equipamento | | 2.500.030 | 0 | 0 | 0 | 0 | 0 | 0 |
| 02 | 009 | 2002/151 | 7/1 | Equipamento básico | 0102 07011002 | 2.500.000 | 0 | 0 | 0 | 0 | 0 | 0 |
| 02 | 009 | 2002/151 | 7/2 | Equipamento Administrativo | 0102 070109 | 10 | 0 | 0 | 0 | 0 | 0 | 0 |
| 02 | 009 | 2002/151 | 7/3 | Equipamento Informático | 0102 070107 | 10 | 0 | 0 | 0 | 0 | 0 | 0 |
| 02 | 009 | 2002/151 | 7/4 | Software | 0102 070108 | 10 | 0 | 0 | 0 | 0 | 0 | 0 |
| 02 | 009 | 2002/151 | 8 | Igreja S. Francisco/Centro de Arte Contemporânea | 0704 07010307 | 500.000 | 221.233 | 0 | 0 | 0 | 0 | 0 |
| 02 | 009 | 2002/151 | 9 | Centro de Convenções e Espaço Cultural - assistência técnica | 0704 07010307 | 170.932 | 126.850 | 126.850 | 4.969 | 117.317 | 122.287 | 101.133 |

Balancete das Grandes Opções do Plano de 2012

Unid.: euro

| Obj. | Prog. | Projeto | | Designação | Código Orçamental | | Dotação | Cabimentado | Comprometido | Faturado anterior | Faturado do ano | Faturado total | Pago |
|------|-------|----------|------|---|-------------------|----------|---------|-------------|--------------|-------------------|-----------------|----------------|-------|
| | | Ano/N.º | Ação | | | | | | | | | | |
| 02 | 009 | 2002/151 | 10 | Outros estudos, projetos e empreitadas | 0704 | 07010307 | 10 | 0 | 0 | 0 | 0 | 0 | 0 |
| 02 | 009 | 2002/151 | 11 | Parque de estacionamento - concessão de exploração, incluindo execução de acabamentos | 0704 | 020121 | 10 | 0 | 0 | 0 | 0 | 0 | 0 |
| 02 | 009 | 2002/151 | 12 | Modelo de Gestão - estudos | 0102 | 020214 | 10 | 0 | 0 | 0 | 0 | 0 | 0 |
| 02 | 009 | 2002/158 | | Zona estratégica localização económica / Plataforma Logística | | | 50 | 0 | 0 | 0 | 0 | 0 | 0 |
| 02 | 009 | 2002/158 | 1 | Estudos | 03 | 020214 | 10 | 0 | 0 | 0 | 0 | 0 | 0 |
| 02 | 009 | 2002/158 | 2 | Projeto e plano de pormenor | 03 | 020214 | 10 | 0 | 0 | 0 | 0 | 0 | 0 |
| 02 | 009 | 2002/158 | 3 | Aquisição de terrenos (def. proj. 2002/328) | 0102 | 070101 | 10 | 0 | 0 | 0 | 0 | 0 | 0 |
| 02 | 009 | 2002/158 | 4 | Construção | 03 | 07030301 | 10 | 0 | 0 | 0 | 0 | 0 | 0 |
| 02 | 009 | 2002/158 | 5 | Transferências correntes (Centrologis) | 0102 | 040701 | 10 | 0 | 0 | 0 | 0 | 0 | 0 |
| 02 | 009 | 2003/117 | | Expansão e requalificação do Aeródromo Municipal Bissaya Barreto | | | 34.181 | 1.300 | 1.300 | 316 | 984 | 1.300 | 1.300 |
| 02 | 009 | 2003/117 | 1 | Plano Diretor Municipal | 03 | 020214 | 10 | 0 | 0 | 0 | 0 | 0 | 0 |
| 02 | 009 | 2003/117 | 2 | Projeto e construção da ampliação da pista | 0704 | 07010413 | 10 | 0 | 0 | 0 | 0 | 0 | 0 |
| 02 | 009 | 2003/117 | 3 | Projeto e construção de hangars | 03 | 07010413 | 10 | 0 | 0 | 0 | 0 | 0 | 0 |
| 02 | 009 | 2003/117 | 4 | Conservação de equipamento diverso | 0704 | 07011002 | 500 | 0 | 0 | 0 | 0 | 0 | 0 |
| 02 | 009 | 2003/117 | 5 | Equipamento básico | 0704 | 07011002 | 500 | 0 | 0 | 0 | 0 | 0 | 0 |
| 02 | 009 | 2003/117 | 6 | Manut. geral do edifício do aeródromo | 0704 | 07010307 | 1.532 | 1.300 | 1.300 | 316 | 984 | 1.300 | 1.300 |
| 02 | 009 | 2003/117 | 7 | Aquisição de mobiliário | 0704 | 070109 | 10 | 0 | 0 | 0 | 0 | 0 | 0 |
| 02 | 009 | 2003/117 | 8 | Construção do posto de abastecimento | 0704 | 07010413 | 30.000 | 0 | 0 | 0 | 0 | 0 | 0 |
| 02 | 009 | 2003/117 | 9 | Manutenção e conservação corrente | 0704 | 02022599 | 1.609 | 0 | 0 | 0 | 0 | 0 | 0 |
| 02 | 009 | 2005/99 | | Sociedade de Reabilitação Urbana (SRU) | | | 90.913 | 90.892 | 0 | 0 | 0 | 0 | 0 |
| 02 | 009 | 2005/99 | 1 | Participação no capital social | 0103 | 09070299 | 10 | 0 | 0 | 0 | 0 | 0 | 0 |
| 02 | 009 | 2005/99 | 2 | Cobertura de prejuízos | 0102 | 040301 | 90.893 | 90.892 | 0 | 0 | 0 | 0 | 0 |
| 02 | 009 | 2005/99 | 3 | Contrato-Programa - Inst. proj. na Área de Reab. Urbana Baixa de Coimbra | 0102 | 040301 | 10 | 0 | 0 | 0 | 0 | 0 | 0 |
| 02 | 009 | 2012/42 | | Reforço Estrutural dos Muros de suporte nas Margens do Rio Mondego, entre o Parque Manuel Braga e o Açude-Ponte (candidatado ao FPRH) | | | 100.010 | 0 | 0 | 0 | 0 | 0 | 0 |
| 02 | 009 | 2012/42 | 1 | Projetos Técnicos | 0102 | 07030313 | 100.000 | 0 | 0 | 0 | 0 | 0 | 0 |
| 02 | 009 | 2012/42 | 2 | Construção das Infraestruturas | 0102 | 07030313 | 10 | 0 | 0 | 0 | 0 | 0 | 0 |

OBJETIVO 03 Cidade Solidária e Saudável**03 001 Programa de “Descentralização e Apoio às Juntas de Freguesia”**

No âmbito do programa de “Descentralização e Apoio às Juntas de Freguesia”, foram desenvolvidas as seguintes atividades:

Análise global por pagamentos:

| | |
|---|----------------|
| Protocolo Delegação de Competências (Obras) 2012 | 1.085.181,65 € |
| Protocolo Delegação de Competências (Limpeza) 2012 | 393.696,75 € |
| Protocolo de Conservação e Reparação de Jardins de Infância e 1º CEB 2012 | 217.341,00 € |
| Apoio ao Funcionamento 2012 | 310.000,00 € |
| Protocolos Delegação de Competências (Obras) 2011 | 796.657,00 € |
| Protocolos Delegação de Competências (Limpeza) 2011 | 184.765,00 € |
| Protocolos Delegação de Competências (Obras) 2010 | 89.738,99 € |

Assim, pode ser resumida a totalidade das transferências em 2012 nos seguintes quadros.

Nos últimos anos, a evolução resumida da totalidade das Transferências Correntes e de Capital (protocolos e outras transferências) para as Juntas de Freguesia foi a seguinte:

Quadro Resumo da totalidade das transferências por pagamentos (correntes e de capital) para as Juntas de Freguesia

| Transferências | Unid.: euro | | | | | | | | | | | | | |
|---------------------------|------------------|-----------------|------------------|-----------------|------------------|-----------------|------------------|-----------------|------------------|-----------------|------------------|-----------------|------------------|-----------------|
| | 2006 | Var. % 06/05 | 2007 | Var. % 07/06 | 2008 | Var. % 08/07 | 2009 | Var. % 09/08 | 2010 | Var. % 10/09 | 2011 | Var. % 11/10 | 2012 | Var. % 12/11 |
| Transferências correntes | 671.312 | -4,60 | 746.266 | 11,17 | 572.032 | -23,35 | 693.814 | 21,29 | 1.248.273 | 79,91 | 1.024.078 | -17,96 | 1.127.546 | 10,10 |
| Transferências de capital | 1.964.296 | -16,72 | 3.000.514 | 52,75 | 2.099.999 | -30,01 | 3.364.313 | 60,21 | 2.185.160 | -35,05 | 2.180.122 | -0,23 | 2.234.078 | 2,47 |
| Total | 2.635.609 | -13,93 | 3.746.780 | 42,16 | 2.672.031 | -28,68 | 4.058.126 | 51,87 | 3.433.433 | -15,39 | 3.204.199 | -6,68 | 3.361.624 | 4,91 |

Quadro-resumo das Transferências para as Juntas de Freguesia em 2012 por Protocolos

(Unid.: euro)

| Junta de Freguesia (a) | Valores Transferidos | | | | | | Total por Junta de Freguesia | Estrutura % | |
|--|---|----------------|------------------|--|----------------|------------------------------------|------------------------------------|------------------|---|
| | Protocolo de Delegação de Competências (Obras) | | | Protocolo de Delegação de Competências (Limpeza) | | Protocolo Corrente/ Educação | | | Subsídio de Apoio ao Funcion. e Actividades Sociais |
| | 2010 (b) | 2011 (b) | 2012 | 2011 (b) | 2012 | | | | |
| Freguesia de Almaguês | | 15.000 | 53.250 | 6.538 | 23.782 | 3.807 | 10.000 | 112.377 | 4% |
| Freguesia de Almedina | | | 22.919 | 1.687 | 2.122 | 3.593 | 10.000 | 40.321 | 1% |
| Freguesia de Ameal | | 14.000 | 29.800 | 2.777 | 6.815 | 3.176 | 10.000 | 66.568 | 2% |
| Freguesia de Antanhol | | 12.300 | 19.191 | 3.466 | 4.203 | 3.602 | 10.000 | 52.762 | 2% |
| Freguesia de Antuzede | | | 45.530 | 3.477 | 12.647 | 3.125 | 10.000 | 74.779 | 2% |
| Freguesia de Arzila | | 12.004 | 21.295 | 3.139 | 5.915 | 2.329 | 10.000 | 54.682 | 2% |
| Freguesia de Assafarge | | 39.562 | 46.088 | 7.039 | 12.802 | 4.495 | 10.000 | 119.986 | 4% |
| Freguesia de Botão | | | 51.029 | 3.897 | 14.175 | 3.972 | 10.000 | 83.073 | 3% |
| Freguesia de Brasfemes | | | 39.744 | 3.035 | 11.040 | 4.676 | 10.000 | 68.495 | 2% |
| Freguesia de Castelo Viegas | | | 35.560 | 2.659 | 9.878 | 1.220 | 10.000 | 59.316 | 2% |
| Freguesia de Ceira | | 48.000 | 43.942 | 4.921 | 17.900 | 4.520 | 10.000 | 129.283 | 4% |
| Freguesia de Cernache | | 41.663 | | 6.042 | 14.651 | 5.396 | 10.000 | 77.751 | 3% |
| Freguesia de Eiras | | 44.250 | 93.766 | 13.791 | 26.046 | 9.079 | 10.000 | 196.932 | 6% |
| Freguesia de Lamarosa | | 41.222 | 28.000 | 3.952 | 14.373 | 4.212 | 10.000 | 101.759 | 3% |
| Freguesia de Ribeira de Frades | | | 35.483 | 2.608 | 9.857 | 4.164 | 10.000 | 62.112 | 2% |
| Freguesia de Santa Clara | | 49.526 | 69.540 | 6.655 | 25.178 | 9.402 | 10.000 | 170.301 | 6% |
| Freguesia de Santa Cruz | 17.500 | 34.861 | 18.600 | 20.750 | | 5.685 | 10.000 | 107.396 | 3% |
| Freguesia de Santo António dos Olivais | | 86.901 | 94.803 | 15.358 | 57.692 | 61.387 | 10.000 | 326.141 | 11% |
| Freguesia de São Bartolomeu | | 22.000 | 19.787 | 3.496 | | 3.747 | 10.000 | 59.030 | 2% |
| Freguesia de São João do Campo | | 19.468 | 25.013 | 3.009 | 11.386 | 5.788 | 10.000 | 74.664 | 2% |
| Freguesia de São Martinho de Árvore | | 20.840 | 21.328 | 4.049 | 7.364 | 2.501 | 10.000 | 66.082 | 2% |
| Freguesia de São Martinho do Bispo | | 80.188 | 29.000 | 9.362 | 35.534 | 19.397 | 10.000 | 183.481 | 6% |
| Freguesia de São Paulo de Frades | | 21.000 | 52.042 | | 19.897 | 15.397 | 10.000 | 118.336 | 4% |
| Freguesia de São Silvestre | | 20.989 | 40.488 | 6.877 | 4.332 | 5.655 | 10.000 | 88.341 | 3% |
| Freguesia de Sé Nova | | 9.097 | 20.370 | 14.774 | 4.614 | 4.812 | 10.000 | 63.667 | 2% |
| Freguesia de Souselas | 32.500 | 40.000 | 22.223 | 3.988 | 9.671 | 7.237 | 10.000 | 125.619 | 4% |
| Freguesia de Taveiro | 8.574 | 48.165 | 35.000 | 6.021 | 7.387 | 3.924 | 10.000 | 119.070 | 4% |
| Freguesia de Torre de Vilela | 8.795 | 2.500 | 2.500 | 5.861 | 4.944 | 2.329 | 10.000 | 36.929 | 1% |
| Freguesia de Torres do Mondego | | 3.621 | 61.891 | 9.453 | 5.731 | 1.297 | 10.000 | 91.993 | 3% |
| Freguesia de Trouxemil | 22.370 | 35.500 | | 3.531 | 4.467 | 5.732 | 10.000 | 81.600 | 3% |
| Freguesia de Vil de Matos | | 35.000 | 6.000 | 2.556 | 9.296 | 1.685 | 10.000 | 64.537 | 2% |
| Total | 89.739 | 797.657 | 1.084.182 | 184.765 | 393.697 | 217.341 | 310.000 | 3.077.381 | 100% |

a) Por ordem alfabética

b) No caso de terem transitado protocolos por executar de 2010 e 2011 para 2012

Transferências por Protocolos e Apoio ao Funcionamento e Atividades Sociais:

As Transferências para as Juntas de Freguesia por Protocolos e Apoio ao Funcionamento e Atividades Sociais (incluindo os Protocolos que transitaram para o ano de 2012), constantes do quadro seguinte, ascenderam a 2.006.219 € em 2012, representando uma diminuição de 27,36 % para 2011. A evolução das transferências por Protocolos, nos últimos anos, foi a seguinte:

Quadro-resumo (por pagamentos) das transferências para as Juntas de Freguesia por Protocolos

| Protocolos | 2006 | Var. % | 2007 | Var. % | 2008 | Var. % | 2009 | Var. % | 2010 | Var. % | 2011 | Var. % | 2012 | Var. % |
|--|------------------|--------------|------------------|--------------|------------------|---------------|------------------|--------------|------------------|---------------|------------------|--------------|------------------|---------------|
| | 06/05 | | 07/06 | | 08/07 | | 09/08 | | 10/09 | | 11/10 | | 12/11 | |
| Protocolos de Capital | 1.964.296 | -12,19 | 3.000.514 | 52,75 | 2.009.999 | -33,01 | 3.154.534 | 56,94 | 1.996.417 | -36,71 | 1.867.682 | -0,64 | 1.085.182 | -41,90 |
| Protocolo Corrente/Limpeza | ----- | ----- | ----- | ----- | ----- | ----- | ----- | ----- | 525.427 | 100,00 | 366.672 | -3,02 | 393.697 | 7,37 |
| Protocolos Correntes/Educação | 163.486 | 0,00 | 163.486 | 0,00 | 163.486 | 0,00 | 163.486 | 0,00 | 217.340 | 32,94 | 217.341 | 0,00 | 217.341 | 0,00 |
| Apoio ao funcionamento e actividades sociais | 363.855 | 0,00 | 363.855 | 0,00 | 363.855 | 0,00 | 363.855 | 0,00 | 310.000 | -14,80 | 310.000 | 0,00 | 310.000 | 0,00 |
| Total | 2.491.637 | -9,86 | 3.527.855 | 41,59 | 2.537.340 | -28,08 | 3.681.875 | 45,11 | 3.049.184 | -17,18 | 2.761.696 | -0,94 | 2.006.219 | -27,36 |

Unid.: euro

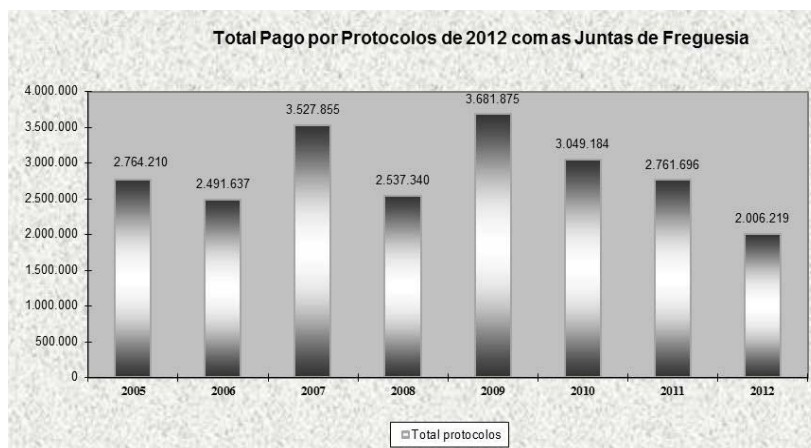

Apresenta-se, a seguir, o desenvolvimento das transferências por Protocolo para as Juntas de Freguesia.

Os quadros e gráficos das transferências orçamentadas e executadas, por pagamentos e por faturação, para as Juntas de Freguesia por Protocolos de Capital, Protocolo Corrente/Educação e Apoio ao Funcionamento e Atividades Sociais, foram as seguintes:

Quadro Resumo das Transferências por Protocolos (não inclui Protocolos de anos anteriores)

Unid. euro

| Junta de Freguesia | Protocolo de Capital | | Protocolo Corrente/Limpeza | | Protocolo Corrente/Educação | | Subsídio de apoio ao funcionamento e actividades | | Total por Junta de Freguesia | | |
|-------------------------|----------------------|------------------------|----------------------------|------------------------|-----------------------------|------------------------|--|------------------------|------------------------------|------------------------|--------------|
| | Orçado | Executado (pagamentos) | Orçado | Executado (pagamentos) | Orçado | Executado (pagamentos) | Orçado | Executado (pagamentos) | Orçado | Executado (pagamentos) | % execução |
| Almalaguês | 95.126 € | 53.250 | 31.709 | 23.782 | 3.807 | 3.807 | 10.000 | 10.000 | 140.642 | 90.839 | 64,59 |
| Almedina | 25.465 € | 22.919 | 8.488 | 2.122 | 3.593 | 3.593 | 10.000 | 10.000 | 47.546 | 38.634 | 81,26 |
| Ameal | 40.889 € | 29.800 | 13.630 | 6.815 | 3.176 | 3.176 | 10.000 | 10.000 | 67.695 | 49.791 | 73,55 |
| Antanhol | 50.434 € | 19.191 | 16.811 | 4.203 | 3.602 | 3.602 | 10.000 | 10.000 | 80.848 | 36.996 | 45,76 |
| Antuzede | 50.589 € | 45.530 | 16.863 | 12.647 | 3.125 | 3.125 | 10.000 | 10.000 | 80.577 | 71.302 | 88,49 |
| Arzila | 23.662 € | 21.295 | 7.887 | 5.915 | 2.329 | 2.329 | 10.000 | 10.000 | 43.878 | 39.539 | 90,11 |
| Assafarge | 51.208 € | 46.088 | 17.069 | 12.802 | 4.495 | 4.495 | 10.000 | 10.000 | 82.773 | 73.385 | 88,66 |
| Botão | 56.699 € | 51.029 | 18.900 | 14.175 | 3.972 | 3.972 | 10.000 | 10.000 | 89.570 | 79.176 | 88,40 |
| Brasfemes | 44.160 € | 39.744 | 14.720 | 11.040 | 4.676 | 4.676 | 10.000 | 10.000 | 73.556 | 65.460 | 88,99 |
| Castelo de Viegas | 39.511 € | 35.560 | 13.170 | 9.878 | 1.220 | 1.220 | 10.000 | 10.000 | 63.902 | 56.658 | 88,66 |
| Ceira | 71.602 € | 43.942 | 23.867 | 17.900 | 4.520 | 4.520 | 10.000 | 10.000 | 109.990 | 76.362 | 69,43 |
| Cernache | 87.903 € | 0 | 29.301 | 14.651 | 5.396 | 5.396 | 10.000 | 10.000 | 132.600 | 30.047 | 22,66 |
| Eiras | 104.184 € | 93.766 | 34.728 | 26.046 | 9.079 | 9.079 | 10.000 | 10.000 | 157.991 | 138.891 | 87,91 |
| Lamarosa | 57.493 € | 28.000 | 19.164 | 14.373 | 4.212 | 4.212 | 10.000 | 10.000 | 90.869 | 56.585 | 62,27 |
| Ribeira de Frades | 39.426 € | 35.483 | 13.142 | 9.857 | 4.164 | 4.164 | 10.000 | 10.000 | 66.732 | 59.504 | 89,17 |
| Santa Clara | 100.711 € | 69.540 | 33.570 | 25.178 | 9.402 | 9.402 | 10.000 | 10.000 | 153.683 | 114.120 | 74,26 |
| Santa Cruz | 78.445 € | 18.600 | 26.148 | 0 | 5.685 | 5.685 | 10.000 | 10.000 | 120.279 | 34.285 | 28,50 |
| St. António dos Olivais | 230.770 € | 94.803 | 76.923 | 57.692 | 61.387 | 61.387 | 10.000 | 10.000 | 379.080 | 223.882 | 59,06 |
| S. Bartolomeu | 26.430 € | 19.787 | 8.810 | 0 | 3.747 | 3.747 | 10.000 | 10.000 | 48.987 | 33.534 | 68,45 |
| S. João do Campo | 45.543 € | 25.013 | 15.181 | 11.386 | 5.788 | 5.788 | 10.000 | 10.000 | 76.512 | 52.187 | 68,21 |
| S. Martinho de Árvore | 29.455 € | 21.328 | 9.818 | 7.364 | 2.501 | 2.501 | 10.000 | 10.000 | 51.774 | 41.193 | 79,56 |
| S. Martinho do Bispo | 142.138 € | 29.000 | 47.379 | 35.534 | 19.397 | 19.397 | 10.000 | 10.000 | 218.914 | 93.931 | 42,91 |
| S. Paulo de Frades | 79.586 € | 52.042 | 26.529 | 19.897 | 15.397 | 15.397 | 10.000 | 10.000 | 131.512 | 97.336 | 74,01 |
| S. Silvestre | 51.986 € | 40.488 | 17.329 | 4.332 | 5.655 | 5.655 | 10.000 | 10.000 | 84.970 | 60.475 | 71,17 |
| S. Nova | 55.370 € | 20.370 | 18.457 | 4.614 | 4.812 | 4.812 | 10.000 | 10.000 | 88.639 | 39.796 | 44,90 |
| Souselas | 58.026 € | 22.223 | 19.342 | 9.671 | 7.237 | 7.237 | 10.000 | 10.000 | 94.605 | 49.131 | 51,93 |
| Taveiro | 44.318 € | 35.000 | 14.773 | 7.387 | 3.924 | 3.924 | 10.000 | 10.000 | 73.015 | 56.311 | 77,12 |
| Torre de Vilela | 29.665 € | 2.500 | 9.888 | 4.944 | 2.329 | 2.329 | 10.000 | 10.000 | 51.883 | 19.773 | 38,11 |
| Torres do Mondego | 68.768 € | 61.891 | 22.923 | 5.731 | 1.297 | 1.297 | 10.000 | 10.000 | 102.988 | 78.919 | 76,63 |
| Trouxemil | 53.608 € | 0 | 17.869 | 4.467 | 5.732 | 5.732 | 10.000 | 10.000 | 87.209 | 20.199 | 23,16 |
| Vil de Matos | 37.184 € | 6.000 | 12.395 | 9.296 | 1.685 | 1.685 | 10.000 | 10.000 | 61.264 | 26.981 | 44,04 |
| Total | 1.970.355 | 1.084.182 | 656.785 | 393.697 | 217.341 | 217.341 | 310.000 | 310.000 | 2.497.696 | 2.005.220 | 80,28 |

Gráfico de transferências (pagamentos) para as Juntas de Freguesia por Protocolos de Capital, Protocolos Correntes e Subsídio de Apoio ao funcionamento e Atividades Sociais dos Protocolos aprovados em 2012

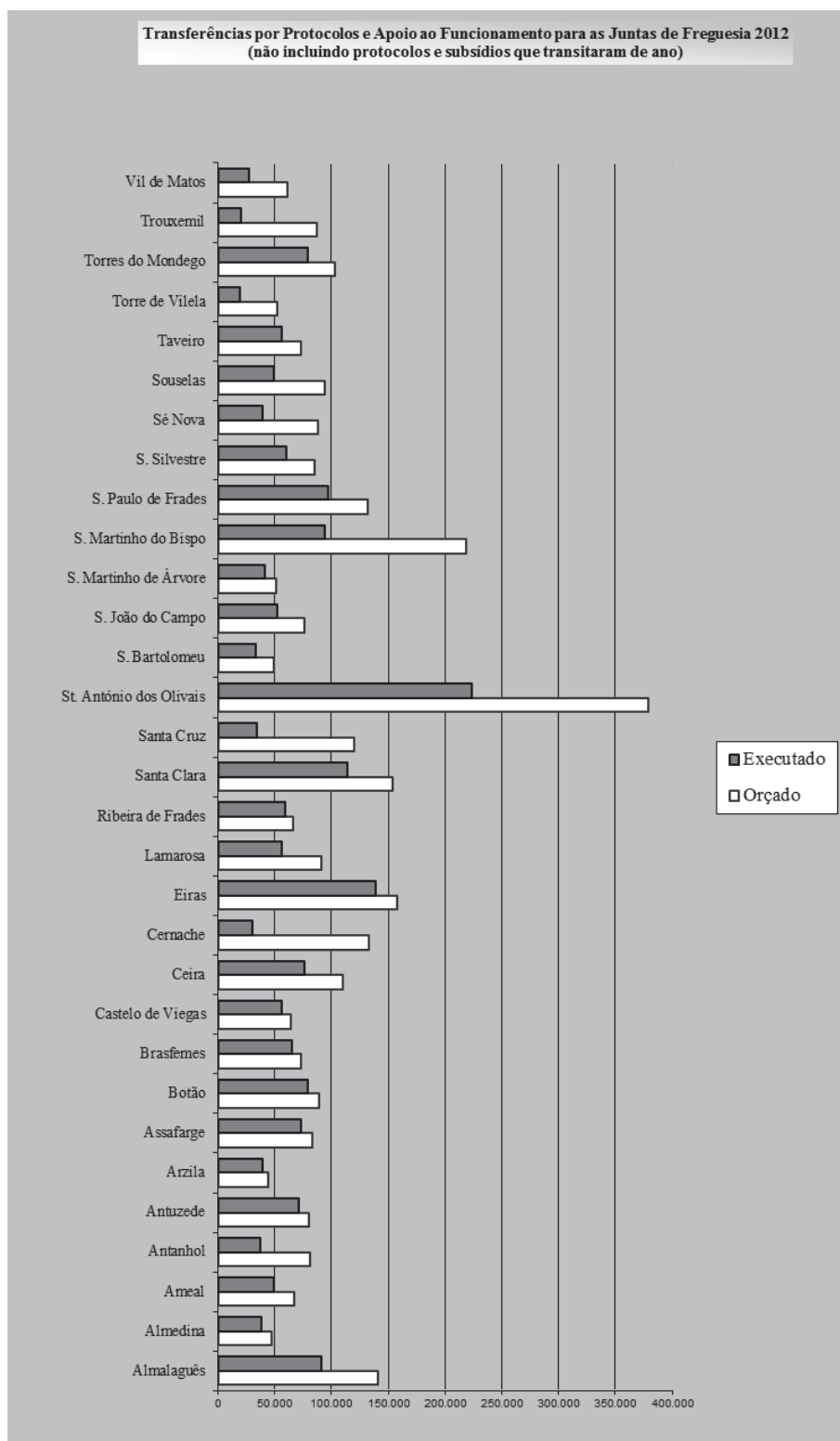

Transferências para as Juntas de Freguesias por Protocolos de Capital de 2012 e parte restante de 2011 e 2010

| Junta de Freguesia (a) | Deliberação | | Finalidade | Valor Transferido | Total por Junta de Freguesia |
|------------------------|-------------|--|--|-------------------|------------------------------|
| | Data | Valor | | | |
| Almalaguês | 18-04-2011 | 15.000 | Execução de base para construção de WC | 15.000 | 68.250 |
| | 23-04-2012 | 31.750 | Construção da casa Mortuária - Almalaguês - 1ª parte | 12.500 | |
| | | | Pavimentação das laterais do campo de futebol | 4.250 | |
| | | | Pintura do muro do cemitério | 1.500 | |
| | | | Requalificação da Fonte do Calvo | 3.500 | |
| | | | Construção de valetas na freguesia - 1ª parte | 7.500 | |
| | | | Aquisição de sinalização identificativa | 2.500 | |
| | 23-04-2012 | 12.500 | Construção da casa Mortuária - Almalaguês - 2ª parte | 12.500 | |
| 23-04-2012 | 9.000 | Repavimentações em diversas Ruas da Freguesia - 1ª parte | 9.000 | | |
| Almedina | 23-04-2012 | 22.919 | Requalificação de passeadeiras - mobilidade especial | 11.500 | 22.919 |
| | | | Requalificação de acessibilidades e arranjo de calçada junto á Muralha - Couraça da Estrela | 11.419 | |
| Ameal | 18-04-2011 | 10.000 | Alargamento e construção de muro na Rua do Apeadeiro em Vila Pouca do Campo | 10.000 | 43.800 |
| | 18-04-2011 | 4.000 | Reparação e pintura dos muros do cemitério | 4.000 | |
| | 23-04-2012 | 21.500 | Construção de jardim e palco no Campo de Futebol | 21.500 | |
| | 23-04-2012 | 8.300 | Colocação de tapete na Rua do Apeadeiro em Vila Pouca do Campo | 8.300 | |
| Antanho | 18-04-2011 | 12.300 | Constr. de passeios na rua da Escola e zona Industrial (rotunda do Plátano) | 6.300 | 31.491 |
| | | | Construção de valetas na rua do Barreiro e pavimentação de parte do estacionamento da Junta de Freguesia | 6.000 | |
| | 23-04-2012 | 9.191 | Requalificação do adro da Igreja | 9.191 | |
| Antuzede | 23-04-2012 | 45.530 | Remodelação do Centro Cívico da Freguesia - 2ª fase - Póvoa do Pinheiro | 23.000 | 45.530 |
| | | | Construção de ossários no cemitério do Sr. do Outeiro - S. Facundo | 12.000 | |
| | | | Construção de coletor de águas pluviais na Rua da Azenha - Antuzede | 10.530 | |
| Arzila | 18-04-2011 | 2.004 | Construção de valetas na Rua da Fontita | 2.004 | 33.299 |
| | 18-04-2011 | 10.000 | Requalificação da Fonte Velha | 10.000 | |
| | 23-04-2012 | 21.295 | Requalificação da Fonte Velha e colocação de parque infantil-reforço | 21.295 | |
| Assafarge | 18-04-2011 | 29.299 | Construção de passeios e valetas | 23.799 | 85.650 |
| | | | Construção do Parque Infantil | 5.500 | |
| | 18-04-2011 | 10.263 | Construção de bases de contentores/ecopontos | 10.263 | |
| | 23-04-2012 | 24.138 | Construção de passeios, valetas e muros em vários lugares da freguesia | 10.940 | |
| | | | Construção de bases para contentores/ecopontos | 7.698 | |
| 23-04-2012 | 21.950 | Pavimentação em tout-venant na Rua do Olival, Rua dos Chispais e Rua do Progresso | 5.500 | | |
| 23-04-2012 | 21.950 | Construção de muro e pavimentação em tout-venant da Rua do Ribeirinho e Travessa da Rua da Alegria | 21.950 | | |

(Unid.: euro)

| Junta de Freguesia (a) | Deliberação | | Finalidade | Valor Transferido | Total por Junta de Freguesia |
|------------------------|-------------|--|--|-------------------|------------------------------|
| | Data | Valor | | | |
| Botão | 23-04-2012 | 51.029 | Pavimentação do Beco do Calhabé - Póvoa do Loureiro | 3.948 | 51.029 |
| | | | Pavimentação da Rua do Alqueve e Rua do Fundo - Paço | 15.310 | |
| | | | Pavimentação da Rua do Calvário - Larçã | 27.028 | |
| | | | Pavimentação da Rua da Fonte - Outeiro do Botão | 4.744 | |
| Brasfemes | 23-04-2012 | 39.744 | Construção de sanitários e instalações para arrumos no cemitério da freguesia - 2ª fase - conclusão | 31.106 | 39.744 |
| | | | Requalificação do espaço envolvente à feira gastronómica - Largo Marcelino Ivo Vasconcelos | 4.670 | |
| | | | Alargamento da via e criação de espaço para colocação de contentores Rua Lagartinho - Brasfemes | 988 | |
| | | | Aquisição e aplicação de corrimão de acesso ao cemitério | 380 | |
| | | | Corte de tapete, abertura de vala e colocação de tubagens - Rua 25 de Abril e Rua Miguel Torga - Brasfemes | 2.600 | |
| Castelo Viegas | 23-04-2012 | 31.000 | Requalificação das escadas da Rua Vale Cajado | 11.000 | 35.560 |
| | 23-04-2012 | 4.560 | Requalificação do cemitério de Castelo Viegas | 20.000 | |
| Ceira | 18-04-2011 | 48.000 | Pavimentação da Rua da Cavada D'Além - Carvalho | 4.000 | 91.942 |
| | | | Requalificação da Rua Nossa Senhora da Saúde - Cabouco | 22.000 | |
| | | | Construção de coletores pluviais em S. Frutuoso | 22.000 | |
| | 23-04-2012 | 7.500 | Construção de canal de águas pluviais na Rua da Eira Velha - Tapada | 7.500 | |
| | 23-04-2012 | 36.442 | Recuperação das escadas das Barreiras - Cabouco | 13.442 | |
| | | | Construção de muros de suporte - Tapada/Eira Velha | 6.000 | |
| | | | Construção de passeios na Rua de Tomar e aplicação de calçada na Ladeira do Apeadeiro - parte | 17.000 | |
| Cernache | 18-04-2011 | 10.000 | Mercado periódico - 1ª fase - 1ª parte | 10.000 | 41.663 |
| | 18-04-2011 | 10.000 | Alargamento e correção do arruamento Picoto-Fonte - 1ª fase | 10.000 | |
| | 18-04-2011 | 21.663 | Mercado periódico - 1ª fase - 2ª parte | 10.000 | |
| | | | Correção e pavimentação da estrada Telhadela - Vale Cântaro | 11.663 | |
| Eiras | 18-04-2011 | 22.250 | Requalificação do fentenário do Terreiro da Fonte | 15000 | 100.000 |
| | | | Construção de WC no Parque de Merendas do Escarvete | 5000 | |
| | | | Toponímia | 2250 | |
| | 18-04-2011 | 22.000 | Construção de escadaria de ligação da Urbanização do Arco Pintado à Urbanização Panorama | 22.000 | |
| | 23-04-2012 | 47.000 | Requalificação do parque infantil de Monte Formoso | 10.000 | |
| | | | Substituição da vedação do parque infantil da Pré-Primária de Eiras | 7.000 | |
| | | Execução de passeios e separador central na Rua Dr. Manuel Almeida e Sousa - frente à Auto-Maran | 24.000 | | |

| Junta de Freguesia (a) | Deliberação | | Finalidade | Valor Transferido | Total por Junta de Freguesia |
|--------------------------|-------------|--------|--|-------------------|------------------------------|
| | Data | Valor | | | |
| | 23-04-2012 | 10.000 | Execução da rede de drenagem de águas pluviais na Ponte de Eiras | 6.000 | |
| | 23-04-2012 | 13.954 | Regularização de águas pluviais nas escadas de acesso da Rua 5 de Outubro à Rua da Paz | 10.000 | |
| | 23-04-2012 | 22.812 | Requalificação da Rua Zeca Afonso - Bairro da Relvinha | 4.978 | |
| | | | Obras complementares no estaleiro da Junta | 8.976 | |
| | | | Requalificação de passeios na Rua 1º de Dezembro | 22.812 | 138.016 |
| Lamarosa | 18-04-2011 | 10.500 | Construção de passeio junto à rotunda EN 111 em Ardazubre | 6.000 | |
| | 18-04-2011 | 20.500 | Valetas em diversas ruas da freguesia | 4.500 | |
| | 18-04-2011 | 10.222 | Requalificação da zona de lazer na rua da Fonte - Andorinha | 17.000 | |
| | 23-04-2012 | 20.000 | Requalificação da rotunda na EN 111 em Ardazubre | 3.500 | |
| | 23-04-2012 | 3.000 | Requalificação da zona de lazer na Rua da Fonte - Andorinha - reforço | 10.222 | |
| | 23-04-2012 | 5.000 | Pavimentação do Espaço Sede GDCR - Casais de Vera Cruz | 4.000 | |
| | | | Pavimentação da Travessa da Laranjeira - Casais de Vera Cruz | 8.000 | |
| | | | Pavimentação da Rua do Cabeço - Casais de Vera Cruz | 8.000 | |
| | 23-04-2012 | 3.000 | Requalificação da Capelita das Almas - Andorinha | 3.000 | |
| | 23-04-2012 | 5.000 | Construção de casa de banho - Andorinha - 1ª parte | 5.000 | 69.222 |
| Ribeira de Frades | 23-04-2012 | 20.000 | Escarificação e regularização do piso na Rua Pedro Rodrigues dos Santos | 20.000 | |
| | 23-04-2012 | 8.483 | Colocação de manilhas e rep. de conduta antiga na Rua da Esperança | 3.000 | |
| | 23-04-2012 | 7.000 | Colocação de tapete betuminoso - Rua do Curral Velho | 5.483 | |
| | | | Requalificação da Fonte - Largo do Rossio | 7.000 | 35.483 |
| Santa Clara | 18-04-2011 | 37.026 | Construção de passeios na rua do Observatório | 19.526 | |
| | | | Pavimentação da Travessa do Fórum Coimbra | 2.500 | |
| | | | Arranjo do muro da Estrada da Mina | 2.500 | |
| | | | Construção de sanitários e infraestruturas de apoio no cemitério | 12.500 | |
| | 18-04-2011 | 12.500 | Construção de sanitários e infraestruturas de apoio no cemitério | 12.500 | |
| | 23-04-2012 | 31.100 | Pavimentação da Quinta do Fetal | 13.000 | |
| | | | Pavimentação da Rua Senhora da Graça | 8.500 | |
| | | | Pavimentação da Azinhaga do Lobo | 3.000 | |
| | | | Pintura do muro do cemitério | 2.000 | |
| | | | Plataforma elevatória para o cemitério | 2.200 | |
| | | | Construção de apoio ao cemitério | 2.400 | |
| | 23-04-2012 | 19.040 | Bases para contentores, toponímia, sinalética e espelhos | 5.000 | |
| | | | Aquisição de escada para o cemitério | 1.900 | |
| | | | Requalificação da Rua Central da Mesura | 12.140 | |
| | 23-04-2012 | 19.400 | Aquisição de escadas para cemitério | 1.900 | |
| | | | Execução de sepulturas aeróbicas - 1ª parte | 17.500 | 119.066 |

| Junta de Freguesia (a) | Deliberação | | Finalidade | Valor Transferido | Total por Junta de Freguesia |
|---------------------------|-------------|---|--|-------------------|------------------------------|
| | Data | Valor | | | |
| Santa Cruz | 29-03-2010 | 17.500 | Requalificação do Jardim do Plátano - 1ª fase | 15.000 | 70.961 |
| | | | Requalificação do passeio da Infante D. Henrique/Rua da Saragoça | 2.500 | |
| | 18-04-2011 | 34.861 | Requalificação da Rua da Igreja | 23.861 | |
| | | | Substituição do pavimento no Parque Infantil da Rua Alto da Conchada | 11.000 | |
| | 23-04-2012 | 18.600 | Requalificação do espaço contíguo ao Parque Infantil da Rua de Aveiro | 18.600 | |
| Santo António dos Olivais | 18-04-2011 | 22.500 | Requalificação da Rua José Pinto Loureiro (30%) | 7.500 | 181.704 |
| | | | Requalificação da Praceta de Cabo Verde - Bairro Norton de Matos (reforço) | 15.000 | |
| | 18-04-2011 | 42.500 | Requalificação da Praça de Cabo Verde - Bairro Norton de Matos | 25.000 | |
| | | | Requalificação da Rua José Pinto Loureiro (70%) | 17.500 | |
| | 18-04-2011 | 11.901 | Requalificação da Praça de Cabo Verde - Bairro Norton de Matos | 11.901 | |
| | 18-04-2011 | 10.000 | Execução de passeios para aplicação de paragens de autocarro | 10.000 | |
| | 23-04-2012 | 33.630 | 5% do protocolo para limpeza | 10.385 | |
| | | | Pavimentação da Rua José Pinto Loureiro - 2ª fase | 5.420 | |
| | | | Req. do campo de jogos e parque de lazer do Bº Norton de Matos | 17.600 | |
| | | | Reparação do chafariz junto à capela no Largo Padre Estrela Ferraz | 225 | |
| | 23-04-2012 | 36.183 | Colocação de rede e de uma porta no ringue desportivo do Pinhal de Marrocos | 3.987 | |
| | | | Diversas reparações no cemitério | 21.162 | |
| | | | Reparações na antiga sede da Junta | 4.894 | |
| | | | Pavimentação da Rua Alto do Areiro - Quinta dos Órfãos - 1ª parte | 6.140 | |
| 23-04-2012 | 24.990 | Pavimentação de parte da Rua do Cimo do Olival - Mainça - 1ª fase | 5.000 | | |
| | | Requalificação da Praceta da Índia - 1ª parte | 15.000 | | |
| | | Reparação da calçada na Rua da Mora | 4.990 | | |
| São Bartolomeu | 18-04-2011 | 11.500 | Regularização do passeio da Avª navarro frente à residencial Internacional - 2ª fase | 5.500 | 41.787 |
| | | | Passagem pedonal na Avª Navarro (estacionamento em frente à Zara) | 6.000 | |
| | 18-04-2011 | 10.500 | Colocação de pinos no Largo das Ameias | 2.500 | |
| | | | Requalificação do pavimento da Rua da Sota | 8.000 | |
| | 23-04-2012 | 13.787 | Reparação das escadas da Loja do Cidadão na Rua da Louça | 13.787 | |
| | 23-04-2012 | 6.000 | Reparação do muro na Rua Corpo Deus | 6.000 | |
| São João do Campo | 18-04-2011 | 12.164 | Execução de valetas no Beco do Pinheiro Manso | 8.605 | 44.481 |
| | | | Beco da Igreja regularização e calcetamento | 1.776 | |
| | | | Execução do passeio na Rua Dr. Manuel de Matos Cortesão | 1.784 | |
| | 18-04-2011 | 7.303 | Requalificação do cruzamento do Largo do Freixo com a Rua Jaime Cortesão | 7.303 | |
| | 23-04-2012 | 25.013 | Execução de valetas e passeios na Rua Dr. Jaime Cortesão | 25.013 | |

| Junta de Freguesia (a) | Deliberação | | Finalidade | Valor Transferido | Total por Junta de Freguesia | | |
|------------------------|---------------------|------------|--|---|--|--|--------|
| | Data | Valor | | | | | |
| São Martinho de Árvore | 18-04-2011 | 16.200 | Execução de passeios e drenagem de águas pluviais na freguesia - Rua Fonte S. Pedro | 16.200 | 42.168 | | |
| | 18-04-2011 | 4.640 | Construção de passeio na Rua da Escola - S. Martinho de Árvore | 4.640 | | | |
| | 23-04-2012 | 6.328 | Execução de passeios na Rua da Árvore - S. Martinho de Árvore | 6.328 | | | |
| | 23-04-2012 | 15.000 | Drenagem de águas pluviais na Estrada Chão das Almas e Rua do Convento - Sandelgas Pavimentações diversas - S. Martinho de Árvore | 7.500 7.500 | | | |
| São Martinho do Bispo | 18-04-2011 | 52.500 | Requalificação da Praça João Serrano - reforço Manutenção das estruturas do Pavilhão | 51.000 1.500 | 109.188 | | |
| | 18-04-2011 | 27.688 | Pavimentação em tapete a quente de parte das Ruas da Liberdade e do Vigor da Mocidade - Casas Novas/Fala Construção de valetas, condutas de águas pluviais e pavimentação na Rua de S. Frutuoso - Casais Construção de valetas na Rua dos Curralinhos - Casais | 12.388 7.800 5.000 | | | |
| | 23-04-2012 | 15.000 | Construção de valetas na Rua da Boca dos Barreiros - Póvoa Reparação dos muros do cemitério - 1ª fase | 2.500 15.000 | | | |
| | 23-04-2012 | 14.000 | Construção de passeio no alto do Leão - Cimo de Fala Construção de passeio na Rua Central - Póvoa | 5.500 8.500 | | | |
| | São Paulo de Frades | 18-04-2011 | 17.000 | Pavimentação da Rua do Cabeço em Lordemão- reforço Requalificação e pavimentação da Travessa da Escola de Coselhas- reforço Requalificação da Travessa do Camassão - Coselhas- reforço Pavimentação da Travessa da Rua Municipal - Carapinheira da Serra- reforço Requalificação da Travessa da Ladeira do Camassão - Coselhas- reforço Pavimentação do arruamento em Casal dos Penedos - S. Paulo de Frades- reforço | | 5.000 3.000 2.000 2.000 2.500 2.500 | 73.042 |
| | | 18-04-2011 | 4.000 | Construção de zona para colocação de ecopontos em Lôgo Deus | | 4.000 | |
| | | 23-04-2012 | 42.042 | Requalificação da EB1 do Dianteiro - Dianteiro - 1ª parte Construção de muro de suporte em Lôgo Deus | | 20.000 22.042 | |
| | | 23-04-2012 | 10.000 | Requalificação da EB1 do Dianteiro - Dianteiro - conclusão | | 10.000 | |
| São Silvestre | | 18-04-2011 | 20.989 | Reparação da cobertura da capela do cemitério Arranjo urbanístico do acesso e largo fronteiriço ao cemitério | 19.813 1.176 | 61.477 | |
| | | 23-04-2012 | 32.000 | Reparação da cobertura lateral ao Cemitério Demolição e reconstrução do coro e escadas de acesso à capela do Cemitério Pintura exterior e interior da Capela do Cemitério Restauro e pintura da porta principal no Cemitério Drenagem de águas pluviais, junto à entrada da Capela do Cemitério Arranjo da zona envolvente à Capela de Quimbres Pavimentação do acesso à ponte da vala do Norte e do acesso ao estacionamento | 5.000 12.500 6.000 600 500 4.200 3.200 | | |
| | | 23-04-2012 | 8.488 | Construção da Capela Mortuária - 1ª fase | 8.488 | | |

| Junta de Freguesia (a) | Deliberação | | Finalidade | Valor Transferido | Total por Junta de Freguesia |
|------------------------|-------------|--|---|-------------------|------------------------------|
| | Data | Valor | | | |
| Sé Nova | 18-04-2011 | 9.097 | Requalificação do passeio na Travessa dos Combatentes | 9.097 | 29.467 |
| | 23-04-2012 | 10.000 | Reparação dos passeios da Travessa dos Combatentes | 10.000 | |
| | 23-04-2012 | 10.370 | Beneficiação do passeio da Rua Tenente Campos Rego | 10.370 | |
| Souselas | 29-03-2010 | 22.000 | Construção de valetas e passeios em Sargento Mor | 22.000 | 94.723 |
| | 29-03-2010 | 10.500 | Construção de passeios e valetas em Zouparria do Monte | 10.500 | |
| | 18-04-2011 | 40.000 | Construção de valetas e passeios na Marmeleira | 10.000 | |
| | | | Construção de valetas e passeios em Souselas | 20.000 | |
| | | | Construção de valetas e passeios em Sargento-Mor | 10.000 | |
| | 23-04-2012 | 15.000 | Pavimentação de diversos arruamentos na freguesia | 15.000 | |
| | 23-04-2012 | 7.223 | Construção de passeios e drenagem - Marmeleira | 7.223 | |
| Taveiro | 29-03-2010 | 8.574 | Construção de passeio na Rua Júlio Araújo Vieira | 8.574 | 91.740 |
| | 18-04-2011 | 5.000 | Requalificação do Largo da Igreja | 5.000 | |
| | 18-04-2011 | 16.679 | Arranjo de valetas em diversas ruas da Freguesia | 8.756 | |
| | | | Requalificação do jardim de Infância e Escola EB1 | 2.923 | |
| | | | Construção de passeios na Rua Júlio Araújo Vieira - reforço | 5.000 | |
| | 18-04-2011 | 16.487 | Construção de contentores e requalificação de valetas | 10.000 | |
| | | | Construção de vários passeios na Freguesia | 6.487 | |
| | 18-04-2011 | 10.000 | Conservação e beneficiação do Parque de Jogos | 10.000 | |
| | 23-04-2012 | 5.000 | Requalificação do parque de merendas e lazer | 5.000 | |
| | 23-04-2012 | 25.000 | Construção de passeios e valetas em várias ruas na freguesia - 1ª parte | 25.000 | |
| 23-04-2012 | 5.000 | Construção de passeios e valetas em várias ruas na freguesia - conclusão | 5.000 | | |
| Torre de Vilela | 29-03-2010 | 8.795 | Requalificação do Largo da Capela | 1.500 | |
| | | | Aquisição de sinalização direcional e de trânsito - freguesia | 6.000 | |
| | | | Iluminação exterior e subs. Parcial da cobertura na sede de Freguesia - Torre de Vilela | 1.295 | |
| | 18-04-2011 | 2.500 | Requalificação do Largo da Capela de Vilela - 2ª fase | 2.500 | |
| | 23-04-2012 | 2.500 | Requalificação do Largo da Capela de Vilela - conclusão | 2.500 | |

| Junta de Freguesia (a) | Deliberação | | Finalidade | Valor Transferido | Total por Junta de Freguesia |
|------------------------|-------------|---|---|-------------------|------------------------------|
| | Data | Valor | | | |
| Torres do Mondego | 18-04-2011 | 3.621 | Pavimentação do Largo 25 de Abril - Dianteiro | 3.621 | 65.512 |
| | 23-04-2012 | 61.891 | Beneficiação da Sede da Junta de Freguesia | 3.500 | |
| | | | Aplicação de gradeamento na rua do Sobreiral - Torres do Mondego | 2.500 | |
| | | | Construção de muro na rua do Tanque - Cova do Ouro | 15.746 | |
| | | | Construção de muro na rua Nova Carvalhosas | 9.000 | |
| | | | Construção de passeios e pintura no cemitério do Dianteiro | 877 | |
| | | | Reparação da Travessa do Barbeiro - Casal da Misarela | 15.268 | |
| | | | Construção de valetas na rua Eng.º Manuel Santos Rosa - Dianteiro | 11.500 | |
| | | Construção de valetas na rua 25 de Abril - Carvalhosas (CM1151)-beneficiação de valetas | 3.500 | | |
| Troxemil | 29-03-2010 | 6.000 | Requalificação da antiga sede da Junta em casa Mortuária e de apoio às coletividades - Troxemil - 1ª parte | 6.000 | 57.870 |
| | 29-03-2010 | 16.370 | Requalificação da antiga sede da Junta em casa Mortuária e de apoio às coletividades - Troxemil - conclusão | 11.370 | |
| | | | Pavimentação da Rua de S. João - Adémia | 5.000 | |
| | 18-04-2011 | 15.000 | Pavimentação e construção de passeios na rua de São João - Adémia | 15.000 | |
| 18-04-2011 | 20.500 | Requalificação da antiga sede de Junta em casa Mortuária e Apoio às Coletividades | 20.500 | | |
| Vil de Matos | 18-04-2011 | 15.000 | Requalificação da Fonte da Portela em Mourelas | 15.000 | 41.000 |
| | 18-04-2011 | 1.000 | Requalificação da Fonte da Portela em Mourelas - reforço | 1.000 | |
| | 18-04-2011 | 19.000 | Construção de posto informático público | 19.000 | |
| | 23-04-2012 | 6.000 | Equipamento do Parque Infantil em Mourelas | 6.000 | |
| Total | | | | | 1.971.578 |

Outras Transferências para as Juntas de Freguesia

(Unid.:euro)

| Junta de Freguesia (a) | Espaços Culturais | | Outras | | | Total por Junta de Freguesia |
|--|-------------------|-------|----------------|--------|---|------------------------------|
| | Data de Delib. | Valor | Data de Delib. | Valor | Finalidade | |
| Antanhol | | | 05-12-2011 | 40.000 | Requalificação do Largo da Capela de Antanhol | 40.000 |
| Antuzede | | | 05-12-2011 | 5.000 | Remodelação e Beneficiação da Antiga Escola Primária da Póvoa Pinheiro | 5.000 |
| Arzila | | | 28-06-2011 | 10.000 | Requalificação e Construção de Zonas Desportivas | 10.000 |
| Assafarge | 05-11-2002 | 600 | 28-06-2011 | 10.000 | Requalificação e Construção de Zonas Desportivas | 10.600 |
| Botão | | | 28-06-2011 | 10.000 | Requalificação e Construção de Zonas Desportivas | 10.000 |
| Castelo Viegas | | | 28-06-2011 | 10.000 | Requalificação e Construção de Zonas Desportivas | 10.000 |
| Ceira | | | 28-06-2011 | 10.000 | Requalificação e Construção de Zonas Desportivas | 10.000 |
| Eiras | | | 28-06-2011 | 10.000 | Requalificação e Construção de Zonas Desportivas | 10.000 |
| Ribeira de Frades | | | 26-09-2011 | 15.000 | Apoio na aquisição de um imóvel destinado à criação do museu da freguesia | 15.000 |
| Santa Clara | | | 18-06-2012 | 20.000 | Realização da "Feira Popular 2012" | 20.000 |
| Santo António dos Olivais | | | 26-09-2011 | 500 | Realização do evento "Feira do Voluntariado" | |
| | | | 28-06-2011 | 12.000 | Requalificação e Construção de Zonas Desportivas | |
| | | | 20-12-2011 | 40.000 | Requalificação da Praça de Cabo Verde | 52.500 |
| São João do Campo | | | 21-11-2011 | 31.500 | Drenagem Pluvial na Rua do Plátano | 31.500 |
| Torre de Vilela | | | 28-06-2011 | 10.000 | Requalificação e Construção de Zonas Desportivas | 10.000 |
| Torres do Mondego | | | 16-04-2012 | 40.000 | Reconstrução da Ponte Pedonal | 40.000 |
| Retenção para as Freguesias nos termos do artigo 17º alínea a) da Lei 2/2007 - DGI | | | | | | 643 |
| Total | | | | | | 275.243 |

Transferências para as Juntas de Freguesia

- Protocolo Delegação de Competências (Obras) 2012

No quadro dos protocolos estabelecidos com as Juntas de Freguesia, para o ano de 2012, foram aprovadas 177 obras a que corresponde, em termos financeiros, a um montante de 1.773.320,00 euros.

Até ao momento foram executadas 117,5 obras correspondendo ao valor de 1.264.581,65euros (71,31%), ficando por realizar 60,00 obras no valor de 508.737,35 euros (28,69%), que serão executadas em 2013.

Nos quadros seguintes apresenta-se a relação de obras aprovadas para os Protocolos de Delegação de Competências Municipais de Obras de 2012, bem como o respetivo quadro resumo de execução.

Nos quadros seguintes encontram-se indicadas as obras realizadas por cada Junta de Freguesia e montantes despendidos, no que diz respeito à conclusão das obras de 2012.

Relação de obras aprovadas em 2012**Protocolos “Obras”**

| Junta de Freguesia de Almalaguês | |
|---|----------------------|
| Obras/ Ações | Valor (euros) |
| Construção de Casa Mortuária - Almalaguês | 25.000,00 € |
| Pintura dos muros do Cemitério | 1.500,00 € |
| Pavimentação das laterais do Campo de Futebol | 4.250,00 € |
| Requalificação da Fonte do Calvo | 3.500,00 € |
| Repavimentações diversas Ruas da Freguesia - 1 fase | 9.000,00 € |
| Construção de valetas na freguesia | 7.500,00 € |
| Aquisição de sinalização identificativa | 2.500,00 € |
| Total | 53.250,00 € |
| Nº de obras | 9 |

| Junta de Freguesia de Almedina | |
|---|----------------------|
| Obras/ Ações | Valor (euros) |
| Requalificação de passadeiras - mobilidade especial | 11.500,00 € |
| Requalificação de acessibilidades e arranjo de calçada junto à muralha - Couraça da Estrela | 11.419,00 € |
| Total | 22.919,00 € |
| Nº de obras | 2 |

| Junta de Freguesia de Ameal | |
|--|----------------------|
| Obras/ Ações | Valor (euros) |
| Construção de jardim e palco no Campo de Futebol - Ameal | 21.500,00 € |
| Colocação de tapete na Rua do Apeadeiro em Vila Pouca do Campo | 8.300,00 € |
| Total | 29.800,00 € |
| Nº de obras | 2 |

| Junta de Freguesia de Antanho | |
|--------------------------------------|--------------------|
| Obras/ Ações | Valor (euros) |
| Portas de Gavetões e WC no Cemitério | 10.000,00 € |
| Requalificação do Adro da Igreja | 9.191,00 € |
| Total | 19.191,00 € |
| Nº de obras | 2 |

| Junta de Freguesia de Antuzede | |
|---|--------------------|
| Obras/ Ações | Valor (euros) |
| Remodelação do Centro Cívico da Freguesia - 2ª Fase - Póvoa do Pinheiro | 23.000,00 € |
| Construção de ossários no cemitério do Sr. Outeiro - S. Facundo | 12.000,00 € |
| Construção do coletor de águas pluviais na Rua da Azenha - Antuzede | 10.530,00 € |
| Total | 45.530,00 € |
| Nº de obras | 3 |

| Junta de Freguesia de Arzila | |
|--|--------------------|
| Obras/ Ações | Valor (euros) |
| Requalificação da Fonte Velha e colocação de Parque Infantil - reforço | 21.295,00 € |
| Total | 21.295,00 € |
| Nº de obras | 1 |

| Junta de Freguesia de Assafarge | |
|---|--------------------|
| Obras/ Ações | Valor (euros) |
| Construção de muro e pavimentação em tout-venant da Rua do Ribeirinho e Trav. Da Rua da Alegria | 21.950,00 € |
| Construção de passeios, valetas e muros vários lugares da Freguesia | 10.940,00 € |
| Construção de bases para contentores/ecopontos | 7.698,00 € |
| Pavimentação em tout-venant na rua do Olival, rua Chispais e rua do Progresso | 5.500,00 € |
| Total | 46.088,00 € |
| Nº de obras | 4 |

| Junta de Freguesia de Botão | |
|---|--------------------|
| Obras/ Ações | Valor (euros) |
| Pavimentação do Beco do Calhabé - Póvoa do Loureiro | 3.947,85 € |
| Pavimentação da Rua do Alqueve e Rua do Fundo, incluindo colocação de manilhas - Paço | 15.310,11 € |
| Pavimentação da Rua do Calvário - Larçã | 27.027,54 € |
| Pavimentação da Rua da Fonte Outeiro do Botão | 4.743,50 € |
| Total | 51.029,00 € |
| Nº de obras | 4 |

| Junta de Freguesia de Brasfemes | |
|--|----------------------|
| Obras/ Ações | Valor (euros) |
| Construção de sanitários e instalações para arrumos no cemitério da freguesia (2ª fase/conclusão) | 31.105,70 € |
| Aquisição de painéis em alumínio lacado e respetivos suportes | 4.670,00 € |
| Alargamento da via e criação de espaço para colocação de contentores - Rua do Lagartinho - Brasfemes | 988,30 € |
| Aquisição e aplicação de corrimão de acesso ao Cemitério | 380,00 € |
| Corte de tapete, abertura de vala e colocação de tubagens - Rua 25 de Abril e Rua Miguel Torga - Brasfemes | 2.600,00 € |
| Total | 39.744,00 € |
| Nº de obras | 5 |

| Junta de Freguesia de Castelo Viegas | |
|--|----------------------|
| Obras/Ações | Valor (euros) |
| Requalificação das escadas da Rua Vale Cajado | 11.000,00 € |
| Requalificação do cemitério de Castelo Viegas | 20.000,00 € |
| Pavimentação da Rua Vale Feitoso na Venda Nova | 4.560,00 € |
| Total | 35.560,00 € |
| Nº de obras | 3 |

| Junta de Freguesia de Ceira | |
|---|----------------------|
| Obras/Ações | Valor (euros) |
| Construção de canal de águas pluviais na Rua da Eira Velha - Tapada | 7.500,00 € |
| Construção de passeios na Rua de Tomar e aplicação de calçada na Ladeira do Apeadeiro | 17.000,00 € |
| Recuperação das Escadas das Barreiras - Cabouco | 13.442,00 € |
| Construção de muros de suporte - Tapada/Eira Velha | 6.000,00 € |
| Total | 43.942,00 € |
| Nº de obras | 5 |

| Junta de Freguesia de Cernache | |
|--|----------------------|
| Obras/ Ações | Valor (euros) |
| Repavimentação da Rua da Cruz | 25.000,00 € |
| Repavimentação da Rua Traz do Relego/Moinho das Lapas | 10.000,00 € |
| Repavimentação da Rua da Escola à Capela de Vila Pouca | 25.000,00 € |
| Total | 60.000,00 € |
| Nº de obras | 3 |

| Junta de Freguesia de Eiras | |
|---|----------------------|
| Obras/Ações | Valor (euros) |
| Requalificação do Parque Infantil de Monte Formoso | 10.000,00 € |
| Substituição da vedação do Parque Infantil da Pré-Primária de Eiras | 7.000,00 € |
| Execução de passeios e separador central na Rua Dr. Manuel Almeida e Sousa, frente à Auto-Maran | 24.000,00 € |
| Regularização de águas pluviais nas escadas de acesso da Rua 5 de Outubro à Rua da Paz | 10.000,00 € |
| Requalificação de passeios na Rua 1º de Dezembro | 16.766,00 € |
| Requalificação de passeios na Rua 1º de Dezembro - reforço | 6.045,63 € |
| Execução da rede de drenagem de águas pluviais na Ponte de Eiras | 6.000,00 € |
| Requalificação da Rua Zeca Afonso - Bairro da Relvinha | 4.978,00 € |
| Obras complementares no estaleiro da Junta | 8.976,37 € |
| Total | 93.766,00 € |
| Nº de obras | 9 |

| Junta de Freguesia de Lamarosa | |
|--|----------------------|
| Obras/ Ações | Valor (euros) |
| Requalificação da Capelita das Almas - Andorinha | 3.000,00 € |
| Construção de Casas de Banho - Andorinha | 5.000,00 € |
| Construção de Casas de Banho - Andorinha - reforço | 2.000,00 € |
| Pavimentação Espaço Sede GDCR - Casais de Vera Cruz | 4.000,00 € |
| Pavimentação da Travessa Laranjeiras - Casais de Vera Cruz | 8.000,00 € |
| Pavimentação da Rua do Cabeço - Casais de Vera Cruz | 8.000,00 € |
| Reparação e pintura do muro do cemitério - Lamarosa | 8.000,00 € |
| Total | 38.000,00 € |
| Nº de obras | 7 |

| Junta de Freguesia de Ribeira de Frades | |
|---|----------------------|
| Obras/ Ações | Valor (euros) |
| Requalificação da Fonte - Largo Rossio | 7.000,00 € |
| Colocação de manilhas e reparação de conduta antiga na Rua da Esperança | 3.000,00 € |
| Colocação de tapete betuminoso - Rua do Curral Velho | 5.483,00 € |
| Escarificação, requalificação do piso na Rua Pedro Rodrigues doa Santos | 20.000,00 € |
| Total | 35.483,00 € |
| Nº de obras | 4 |

| Junta de Freguesia de Santa Clara | |
|---|----------------------|
| Obras/ Ações | Valor (euros) |
| Bases para contentores, toponímia, sinalética e espelho | 5.000,00 € |
| Aquisição de escada para cemitério | 3.800,00 € |
| Pavimentação da Rua Quinta do Fetal | 13.000,00 € |
| Pavimentação da Rua Senhora da Graça | 8.500,00 € |
| Pavimentação da Azinhaga do Lobo | 3.000,00 € |
| Plataforma elevatória para o cemitério | 2.200,00 € |
| Construção de apoio ao cemitério | 2.400,00 € |
| Requalificação do passeio da Rua Central da Mesura | 12.140,00 € |
| Execução de sepulturas aeróbicas | 35.000,00 € |
| Pintura do cemitério | 2.000,00 € |
| Total | 87.040,00 € |
| Nº de obras | 10 |

| Junta de Freguesia de Santa Cruz | |
|---|---------------------|
| Obras/Ações | Valor(euros) |
| Requalificação do espaço contíguo ao Parque Infantil da Rua de Aveiro | 18.600,00 € |
| Total | 18.600,00 € |
| Nº de obras | 1 |

| Junta de Freguesia de Santo António dos Olivais | |
|--|----------------------|
| Obras/ Ações | Valor (euros) |
| 5% do protocolo para a limpeza | 10.384,65 € |
| Pavimentação da Rua Alto do Areiro - Quinta dos Órfãos | 12.280,00 € |
| Requalificação do campo de jogos e parque de lazer do Bairro Norton de Matos | 17.600,00 € |
| Colocação dos abrigos dos SMTUC na Rua do Açude - Mainça e Casal do Lobo | 2.174,00 € |
| Reparação da calçada na Rua do Mora | 4.990,00 € |
| Pavimentação de parte da Rua do Cimo do Olival - Mainça (que liga ao campo de futebol) 1ª fase | 5.000,00 € |
| Pavimentação da Rua José Pinto Loureiro - 2ª fase | 5.420,00 € |
| Colocação de rede e de uma porta no ringue desportivo do Pinhal de Marrocos | 3.987,00 € |
| Reparações na antiga Sede da Junta. | 4.894,00 € |
| Requalificação da Praceta da Índia | 45.000,00 € |
| Reparações diversas no Cemitério | 21.162,00 € |
| Reparação do chafariz junto à capela no Largo Padre Estrela Ferraz | 225,00 € |
| Total | 133.116,65 |
| Nº de obras | 12 |

| Junta de Freguesia de São Bartolomeu | |
|--|--------------------|
| Obras/ Ações | Valor (euros) |
| Reparação das escadas da Loja do Cidadão na Rua da Louça | 13.787,00 € |
| Reparação do muro na rua Corpo Deus | 6.000,00 € |
| Total | 19.787,00 € |
| Nº de obras | 2 |

| Junta de Freguesia de São João do Campo | |
|--|--------------------|
| Obras/ Ações | Valor (euros) |
| Execução de valetas e passeios na Rua Dt. Jaime Cortesão | 25.013,00 € |
| Total | 25.013,00 € |
| Nº de obras | 1 |

| Junta de Freguesia de São Martinho d' Árvore | |
|--|--------------------|
| Obras/ Ações | Valor (euros) |
| Pavimentações diversas - S. Martinho de Árvore | 7.500,00 € |
| Execução de passeios na Rua da Árvore - S. Martinho de Árvore | 6.328,00 € |
| Drenagem de águas pluviais na estrada Chão das Almas e Rua do Convento - Sandelgas | 7.500,00 € |
| Total | 21.328,00 € |
| Nº de obras | 3 |

| Junta de Freguesia de São Martinho do Bispo | |
|--|--------------------|
| Obras/ Ações | Valor (euros) |
| Construção de passeio no Alto do Leão - Cimo de Fala | 5.500,00 € |
| Reparação de muros do Cemitério - 1ª fase | 15.000,00 € |
| Construção de passeio na Rua Central - Póvoa | 8.500,00 € |
| Pavimentação das Ruas Festas de S. João e Mártires Tragédia do Mondego - Pé de Cão e acesso ao Centro Social S. João - 1ª fase | 15.000,00 € |
| Total | 44.000,00 € |
| Nº de obras | 4 |

| Junta de Freguesia de São Paulo de Frades | |
|--|--------------------|
| Obras/ Ações | Valor (euros) |
| Requalificação da EB1 do Dianteiro - Dianteiro | 49.586,00 € |
| Construção de muro suporte talude em Lógo Deus | 22.042,00 € |
| Total | 71.628,00 € |
| Nº de obras | 2 |

| Junta de Freguesia de São Silvestre | |
|---|----------------------|
| Obras/ Ações | Valor (euros) |
| Reparação da cobertura lateral do Cemitério | 5.000,00 € |
| Demolição e reconstrução do coro e escadas de acesso à capela do cemitério | 12.500,00 € |
| Pintura interior e exterior da Capela do Cemitério | 6.000,00 € |
| Restauro e pintura da porta principal-cemitério | 600,00 € |
| Drenagem de águas pluviais, junto à entrada da Capela do Cemitério | 500,00 € |
| Construção da Capela Mortuária (1ª fase) | 8.488,00 € |
| Arranjo da zona envolvente à Capela de Quimbres | 4.200,00 € |
| Pavimentação do acesso à ponte da vala do norte e do acesso ao estacionamento | 3.200,00 € |
| Total | 40.488,00 € |
| Nº de obras | 8 |

| Junta de Freguesia de Sé Nova | |
|--|----------------------|
| Obras/Ações | Valor (euros) |
| Reparação dos passeios da Travessa dos Combatentes | 10.000,00 € |
| Reparação do passeio da Rua do Teodoro, desde a Travessa nº 1, até à Rua dos Combatentes | 10.000,00 € |
| Beneficiação do passeio da Rua Tenente Campos Rego | 10.370,00 € |
| Colocação da estátua à Irmã Lúcia | 10.000,00 € |
| Total | 40.370,00 € |
| Nº de obras | 4 |

| Junta de Freguesia de Souselas | |
|---|----------------------|
| Obras/ Ações | Valor (euros) |
| Construção de passeios e drenagem - Marmeleira | 7.223,00 € |
| Pavimentação de diversos arruamentos na Freguesia | 15.000,00 € |
| Total | 22.223,00 € |
| Nº de obras | 2 |

| Junta de Freguesia de Taveiro | |
|--|----------------------|
| Obras/Ações | Valor (euros) |
| Requalificação do Parque de Merendas e lazer | 5.000,00 € |
| Construção de passeios e valetas em várias ruas na freguesia | 25.000,00 € |
| Construção de passeios e valetas em várias ruas na freguesia-conclusão | 5.000,00 € |
| Total | 35.000,00 € |
| Nº de obras | 3 |

| Junta de Freguesia de Torre de Vilela | |
|---|----------------------|
| Obras/Ações | Valor (euros) |
| Requalificação do Largo da Capela de Vilela - conclusão | 2.500,00 € |
| Total | 2.500,00 € |
| Nº de obras | 1 |

| Junta de Freguesia de Torres do Mondego | |
|--|----------------------|
| Obras/Ações | Valor (euros) |
| Beneficiação da Sede da Junta de Freguesia | 3.500,00 € |
| Aplicação de gradeamento na Rua do Sobreiral - Torres do Mondego | 2.500,00 € |
| Construção de muro na Rua do Tanque - Cova do Ouro | 15.746,00 € |
| Construção de muro na Rua Nova Carvalhosas | 9.000,00 € |
| Construção de valetas na Rua 25 de Abril - Carvalhosas (CM 1151) - Beneficiação de valetas | 3.500,00 € |
| Construção de valetas na Rua Engº Manuel Santos Rosa - Dianteiro (CM536) | 11.500,00 € |
| Reparação da Travessa do Barbeiro - Casal Misarela | 15.268,00 € |
| Construção de passeios e pintura no Cemitério do Dianteiro | 877,00 € |
| Total | 61.891,00 € |
| Nº de obras | 8 |

| Junta de Freguesia de Vil de Matos | |
|--|----------------------|
| Obras/Ações | Valor (euros) |
| Equipamento do Parque Infantil em Mourelos | 6.000,00 € |
| Total | 6.000,00 € |
| Nº de obras | 1 |

Resumo do Protocolo "Obras" 2012

| Freguesias | Nº. de obras aprovadas | Valor total aprovado | Nº. de obras executadas | Valor total executado |
|---------------------------|------------------------|----------------------|-------------------------|-----------------------|
| ALMALAGUÊS | 9 | 85.614,00 € | 6,0 | 53.250,00 |
| ALMEDINA | 2 | 22.919,00 € | 2,0 | 22.919,00 |
| AMEAL | 3 | 36.800,00 € | 2,0 | 29.800,00 |
| ANTANHOL | 7 | 45.391,00 € | 2,0 | 19.191,00 |
| ANTUZEDE | 3 | 45.530,00 € | 3,0 | 45.530,00 |
| ARZILA | 1 | 21.295,00 € | 1,0 | 21.295,00 |
| ASSAFARGE | 4 | 46.088,00 € | 4,0 | 46.088,00 |
| BOTÃO | 4 | 51.029,00 € | 4,0 | 51.029,00 |
| BRASFEMES | 5 | 39.744,00 € | 5,0 | 39.744,00 |
| CASTELO VIEGAS | 3 | 35.560,00 € | 3,0 | 35.560,00 |
| CEIRA | 5 | 64.442,00 € | 3,0 | 43.942,00 |
| CERNACHE | 5 | 79.112,00 € | 3,0 | 60.000,00 |
| EIRAS | 8 | 93.766,00 € | 8,0 | 93.766,00 |
| LAMAROSA | 8 | 51.744,00 € | 6,0 | 38.000,00 |
| RIBEIRA DE FRADES | 4 | 35.483,00 € | 4,0 | 35.483,00 |
| SANTA CLARA | 13 | 90.640,00 € | 12,0 | 87.040,00 |
| SANTA CRUZ | 10 | 70.600,00 € | 1,0 | 18.600,00 |
| SANTO ANTÓNIO DOS OLIVAIS | 15 | 207.693,00 € | 11,0 | 133.116,65 |
| S. BARTOLOMEU | 3 | 23.787,00 € | 2,0 | 19.787,00 |
| S. JOÃO DO CAMPO | 2 | 40.989,00 € | 1,0 | 25.013,00 |
| S. MARTINHO DE ÁRVORE | 3 | 26.509,00 € | 2,0 | 21.328,00 |
| S. MARTINHO DO BISPO | 13 | 127.924,00 € | 3,0 | 44.000,00 |
| S. PAULO DE FRADES | 4 | 71.628,00 € | 4,0 | 71.628,00 |
| S. SILVESTRE | 9 | 46.788,00 € | 8,0 | 40.488,00 |
| SÉ NOVA | 4 | 49.833,00 € | 3,5 | 40.370,00 |
| SOUSELAS | 6 | 52.223,00 € | 2,0 | 22.223,00 |
| TAVEIRO | 3 | 39.886,00 € | 2,0 | 35.000,00 |
| TORRE DE VILELA | 8 | 26.698,00 € | 1,0 | 2.500,00 |
| TORRES DO MONDEGO | 8 | 61.891,00 € | 8,0 | 61.891,00 |
| TROUXEMIL | 2 | 48.247,00 € | – | – |
| VIL DE MATOS | 3 | 33.466,00 € | 1,0 | 6.000,00 |
| TOTAIS | 177 | 1.773.319,00 | 117,5 | 1.264.581,65 |

– Protocolo Delegação de Competências (Limpeza) 2012

A Câmara Municipal de Coimbra incluiu nas Grandes Opções do Plano na rubrica 03 001 2002/36-2, a verba de 656 785,00€ para a celebração dos Protocolos de Delegação de Competências de Conservação e Limpeza de Vias e Infra-estruturas Municipais, com as Juntas de Freguesia, de modo a manter as vias em adequadas condições de funcionalidade e segurança. Simultaneamente envolver toda a comunidade na preservação das vias de circulação. No quadro anexo é descrita a repartição do apoio por Freguesia - Deliberação nº 4844/2012 de 12/03/2012

Resumo do Protocolo “Conservação e Limpeza de Vias e Infraestruturas Municipais” 2012

| Freguesias | Total | 1º Trimestre | 2º Trimestre | 3º Trimestre | 4º Trimestre |
|---------------------------|---------------------|---|--------------|--------------|--------------|
| ALMALAGUÊS | 31.709,00 € | 7.927,25 € | 7.927,25 € | 7.927,25 € | |
| ALMEDINA | 8.488,00 € | 2.122,00 € | | | |
| AMEAL | 13.630,00 € | 3.407,50 € | 3.407,50 € | | |
| ANTANHOL | 16.811,00 € | 4.202,75 € | | | |
| ANTUZEDE | 16.863,00 € | 4.215,75 € | 4.215,75 € | 4.215,75 € | 4.215,75 € |
| ARZILA | 7.887,00 € | 1.971,75 € | 1.971,75 € | 1.971,75 € | |
| ASSAFARGE | 17.069,00 € | 4.267,25 € | 4.267,25 € | 4.267,25 € | |
| BOTÃO | 18.900,00 € | 4.725,00 € | 4.725,00 € | 4.725,00 € | 4.725,00 € |
| BRASFEMES | 14.720,00 € | 3.680,00 € | 3.680,00 € | 3.680,00 € | |
| CASTELO VIEGAS | 13.170,00 € | 3.292,50 € | 3.292,50 € | 3.292,50 € | 3.292,50 € |
| CEIRA | 23.867,00 € | 5.966,75 € | 5.966,75 € | 5.966,75 € | |
| CERNACHE | 29.301,00 € | 7.325,25 € | 7.325,25 € | 7.325,25 € | 7.325,25 € |
| EIRAS | 34.728,00 € | 8.682,00 € | 8.682,00 € | 8.682,00 € | |
| LAMAROSA | 19.164,00 € | 4.791,00 € | 4.791,00 € | 4.791,00 € | |
| RIBEIRA DE FRADES | 13.142,00 € | 3.285,50 € | 3.285,50 € | 3.285,50 € | 3.285,50 € |
| SANTA CLARA | 33.570,00 € | 8.392,50 € | 8.392,50 € | 8.392,50 € | |
| SANTA CRUZ | 26.148,00 € | | | | |
| SANTO ANTÓNIO DOS OLIVAIS | 76.923,00 € | 19.230,75 € | 19.230,75 € | 19.230,75 € | |
| S. BARTOLOMEU | 8.810,00 € | | | | |
| S. JOÃO DO CAMPO | 15.181,00 € | 3.795,25 € | 3.795,25 € | 3.795,25 € | |
| S. MARTINHO DE ÁRVORE | 9.818,00 € | 2.454,50 € | 2.454,50 € | 2.454,50 € | |
| S. MARTINHO DO BISPO | 47.379,00 € | 11.844,75 € | 11.844,75 € | 11.844,75 € | |
| S. PAULO DE FRADES | 26.529,00 € | 6.632,25 € | 6.632,25 € | 6.632,25 € | |
| S. SILVESTRE | 17.329,00 € | 4.332,25 € | | | |
| SÉ NOVA | 18.457,00 € | 4.614,25 € | | | |
| SOUSELAS | 19.342,00 € | 4.835,50 € | 4.835,50 € | | |
| TAVEIRO | 14.773,00 € | 3.693,25 € | 3.693,25 € | | |
| TORRE DE VILELA | 9.888,00 € | 2.472,00 € | 2.472,00 € | 2.472,00 € | 2.472,00 € |
| TORRES DO MONDEGO | 22.923,00 € | 5.730,75 € | | 5.730,75 € | 5.730,75 € |
| TROUXEMIL | 17.869,00 € | 4.467,25 € | 4.467,25 € | 4.467,25 € | 4.467,25 € |
| VIL DE MATOS | 12.395,00 € | 3.098,75 € | 3.098,75 € | 3.098,75 € | |
| Valor aprovado | 656.783,00 € | Valor total executado - 453 673,25 € | | | |

Até ao momento foram executados 69,07% dos Protocolos das Limpezas correspondendo ao valor de 453 673,25 euros, ficando por realizar 30,92% do Protocolo referente ao valor de 203 109,75 euros, que será concretizado em 2013.

- Protocolo de conservação e reparação de Jardins Inf. E 1.º CEB 2012

Foram ainda celebrados protocolos com as Juntas de Freguesia para “Conservação e Reparação de Estabelecimentos de Ensino do 1.º Ciclo do Ensino Básico e do Pré-Primário” no valor de 217.341,00 euros, cujo critério de afetação é calculado com base no número de salas de aula, refeitório, salas polivalentes, biblioteca e número de alunos (reunião de câmara 5667/2012 de 10/09/2012).

Protocolos /Educação 2012
Descentralização e reparação de estabelecimentos
Do 1º ciclo do ensino básico e do pré-primário

| Freguesias | Valor total aprovado |
|---------------------------|----------------------|
| Almalaguês | 3 807 |
| Almedina | 3 593 |
| Ameal | 3 176 |
| Antanhol | 3 602 |
| Antuzede | 3 125 |
| Arzila | 2 329 |
| Assafarge | 4 495 |
| Botão | 3 972 |
| Brasfemes | 4 676 |
| Castelo Viegas | 1 220 |
| Ceira | 4 520 |
| Cernache | 5 396 |
| Eiras | 9 079 |
| Lamarosa | 4 212 |
| Ribeira de Frades | 4 164 |
| Santa Clara | 9 402 |
| Santa Cruz | 5 685 |
| Santo António dos Olivais | 61 387 |
| S. Bartolomeu | 3 747 |
| S. João do Campo | 5 788 |
| S. Martinho de Árvore | 2 501 |
| S. Martinho do Bispo | 19 397 |
| S. Paulo de Frades | 15 397 |
| S. Silvestre | 5 655 |
| Sé Nova | 4 812 |
| Souselas | 7 237 |
| Taveiro | 3 924 |
| Torre de Vilela | 2 329 |
| Torres do Mondego | 1 297 |
| Trouxemil | 5 732 |
| Vil de Matos | 1 685 |
| Totais | 217.341,00 € |

– Apoio ao funcionamento 2012

No seguimento dos apoios tidos em anos anteriores, manteve-se a dotação nas GOP na rubrica 03 001 2002/36-4 para transferência de verbas necessárias ao funcionamento e desempenho das Juntas de Freguesia na área social. A verba total transferida foi de 310.000,00 euros e de importâncias iguais para todas as freguesias. - Deliberação nº 5548/2012 de 06/08/2012.

Subsídio de apoio ao funcionamento e atividades sociais – 2012

| Freguesias | Valor total aprovado |
|---------------------------|----------------------|
| Almalaguês | 10.000,00 € |
| Almedina | 10.000,00 € |
| Ameal | 10.000,00 € |
| Antanhol | 10.000,00 € |
| Antuzede | 10.000,00 € |
| Arzila | 10.000,00 € |
| Assafarge | 10.000,00 € |
| Botão | 10.000,00 € |
| Brasfemes | 10.000,00 € |
| Castelo Viegas | 10.000,00 € |
| Ceira | 10.000,00 € |
| Cernache | 10.000,00 € |
| Eiras | 10.000,00 € |
| Lamarosa | 10.000,00 € |
| Ribeira de Frades | 10.000,00 € |
| Santa Clara | 10.000,00 € |
| Santa Cruz | 10.000,00 € |
| Santo António dos Olivais | 10.000,00 € |
| S. Bartolomeu | 10.000,00 € |
| S. João do Campo | 10.000,00 € |
| São Martinho de Árvore | 10.000,00 € |
| São Martinho do Bispo | 10.000,00 € |
| São Paulo de Frades | 10.000,00 € |
| S. Silvestre | 10.000,00 € |
| Sé Nova | 10.000,00 € |
| Souselas | 10.000,00 € |
| Taveiro | 10.000,00 € |
| Torre de Vilela | 10.000,00 € |
| Torres do Mondego | 10.000,00 € |
| Trouxemil | 10.000,00 € |
| Taveiro | 10.000,00 € |
| Total | 310.000,00 € |

– Protocolo Delegação de Competências (Obras) 2011

No ano 2012 ficou inscrita verba nas GOP para processar trabalhos ainda referentes à conclusão do Protocolo de Delegação de Competências de 2011 no montante de 682 309,84 euros, do qual se elaboraram vistorias e autos de medição de trabalhos no montante de 575 933,68, correspondentes a 54 obras.

Nos quadros seguintes encontram-se indicadas as obras realizadas por cada Junta de Freguesia e montantes despendidos, no que diz respeito à conclusão das obras de 2011.

Protocolo “Obras” 2011 realizadas em 2012

| Junta de Freguesia de Almalaguês | |
|---|----------------------|
| Obras/ Ações | Valor (euros) |
| Execução de base para construção de WC | 15 000,00 € |
| Total | 15 000,00 € |
| Nº de obras | 1 |

| Junta de Freguesia de Ameal | |
|--|----------------------|
| Obras/ Ações | Valor (euros) |
| Reparação e pintura dos muros do cemitério | 4 000,00 € |
| Total | 4 000,00 € |
| Nº de obras | 1 |

| Junta de Freguesia de Antanho | |
|--|----------------------|
| Obras/ Ações | Valor (euros) |
| Construção de passeios na rua da Escola e zona industrial – rotunda do Plátano | 6 300,00 € |
| Construção de valetas na rua do Barreiro e pavimentação de parte do estacionamento da Junta de Freguesia | 6 000,00 € |
| Total | 12 300,00 € |
| Nº de obras | 2 |

| Junta de Freguesia de Arzila | |
|---|----------------------|
| Obras/ Ações | Valor (euros) |
| Construção de valetas na Rua da Fontita | 2 004,00 € |
| Requalificação da Fonte Velha | 10 000,00 € |
| Total | 12 004,00 € |
| Nº de obras | 2 |

| Junta de Freguesia de Assafarge | |
|--|----------------------|
| Obras /Ações | Valor (euros) |
| Construção de passeios e valetas | 23 799,00 € |
| Construção de parque infantil | 5 500,00 € |
| Construção de bases de contentores/ecopontos | 10 263,00 € |
| Total | 39 562,00 € |
| Nº de obras | 3 |

| Junta de Freguesia de Ceira | |
|--|----------------------|
| Obras/ Ações | Valor (euros) |
| Pavimentação da Rua da Cavada D' Além – Carvalho | 4 000,00 € |
| Requalificação da rua Nossa Srª da Saúde – Cabouco | 22 000,00 € |
| Construção de coletores pluviais em S. Frutuoso | 22 000,00 € |
| Total | 48 000,00 € |
| Nº de obras | 3 |

| Junta de Freguesia de Cernache | |
|--|----------------------|
| Obras/Ações | Valor (euros) |
| Alargamento e correção do arruamento Picoto – Fonte – 1ª fase | 10 000,00 € |
| Requalificação do espaço envolvente – Rio/Moinho das Lapas – 2ª fase | 25 000,00 € |
| Total | 35 000,00 € |
| Nº de obras | 2 |

| Junta de Freguesia de Eiras | |
|--|----------------------|
| Obras/Ações | Valor (euros) |
| Construção de escadaria de ligação da Urbanização do arco Pintado à Urbanização Panorama | 22 000,00 € |
| Total | 22 000,00 € |
| Nº de obras | 1 |

| Junta de Freguesia de Lamarosa | |
|---|--------------------|
| Obras/ Ações | Valor (euros) |
| Requalificação da zona de lazer na rua da Fonte – Andorinha | 17 000,00 € |
| Requalificação da rotunda na EN111 em Ardazubre | 3 500,00 € |
| Requalificação da zona de lazer na rua da Fonte – Andorinha - reforço | 10 222,00 € |
| Total | 30 722,00 € |
| Nº de obras | 2 |

| Junta de Freguesia de Santa Clara | |
|--|--------------------|
| Obras/ Ações | Valor (euros) |
| Construção de passeios na rua do Observatório | 19 525,80 € |
| Pavimentação da Travessa do fórum Coimbra | 2 500,00 € |
| Arranjo do muro na estrada da Mina | 2 500,00 € |
| Construção de sanitários e infraestruturas de apoio ao cemitério | 25 000,00 € |
| Total | 49.525,80 € |
| Nº de obras | 4 |

| Junta de Freguesia de Santa Cruz | |
|--|--------------------|
| Obras/ Ações | Valor (euros) |
| Requalificação da Rua da Igreja | 23 861,00 € |
| Substituição do pavimento no parque infantil da rua Alto da Conchada | 11 000,00 € |
| Total | 34 861,00 € |
| Nº de obras | 2 |

| Junta de Freguesia de Santo António dos Olivais | |
|--|--------------------|
| Obras/ Ações | Valor (euros) |
| Requalificação da Praceta de Cabo Verde - Bairro Norton de Matos | 36.901,46 € |
| Construção de passeios para aplicação de paragens de autocarro | 10.000,00 € |
| Requalificação da Rua José Pinto Loureiro (70%) | 17.500,00 € |
| Total | 64.401.46 € |
| Nº de obras | 3 |

| Junta de Freguesia de São Bartolomeu | |
|--|--------------------|
| Obras/ Ações | Valor (euros) |
| Colocação de pinos no Largo das Ameias | 2.500,00 € |
| Requalificação do pavimento da Rua da Sota | 8.000,00 € |
| Total | 10.500,00 € |
| Nº de obras | 2 |

| Junta de Freguesia de São João do Campo | |
|--|--------------------|
| Obras /Ações | Valor (euros) |
| Execução de valetas no Beco do Pinheiro Manso | 8.604,55 € |
| Beco da Igreja regularização e calcetamento | 1.776,00 € |
| Execução do passeio na Rua Dr. Manuel de Matos Cortesão | 1.783,93 € |
| Requalificação do cruzamento do Largo do freixo com a Jaime Cortesão | 7.303,40 € |
| Total | 19.467,88 € |
| Nº de obras | 4 |

| Junta de Freguesia de São Martinho d' Árvore | |
|--|-------------------|
| Obras/ Ações | Valor (euros) |
| Construção de passeio na Rua da Escola – S. Martinho de Árvore | 4.640,00 € |
| Total | 4.640,00 € |
| Nº de obras | 1 |

| Junta de Freguesia de São Martinho do Bispo | |
|--|--------------------|
| Obras/ Ações | Valor (euros) |
| Pavimentação em tapete a quente de parte das Ruas da Liberdade e do Vigor da Mocidade – Casas Novas/Fala | 12.388,00 € |
| Construção de valetas, condutas de águas pluviais e pavimentação na Rua de S. Frutuoso - Casais | 7.800,00 € |
| Construção de valetas na Rua dos Curralinhos - Casais | 5.000,00 € |
| Construção de valetas na Rua Boca das Barreiras | 2.500,00 € |
| Total | 27.688,00 € |
| Nº de obras | 4 |

| Junta de Freguesia de São Paulo de Frades | |
|--|----------------------|
| Obras/ Ações | Valor (euros) |
| Pavimentação da Rua do Cabeço em Lordemão - reforço | 5.000,00 € |
| Requalificação e pavimentação da Travessa da Escola em Coselhas - reforço | 3.000,00 € |
| Requalificação da Travessa Camasão em Coselhas - reforço | 2.000,00 € |
| Pavimentação da Travessa da Rua Municipal" – Carapineira da Serra - reforço | 2.000,00 € |
| Pavimentação de arruamento em Casal dos Penedos"- S. Paulo de Frades - reforço | 2.500,00 € |
| Requalificação da Travessa da Ladeira do Camasão – Coselhas - reforço | 2.500,00 € |
| Construção de zona para colocação de ecopontos em Logo Deus | 4.000,00 € |
| Total | 21.000,00 € |
| Nº de obras | 7 |

| Junta de Freguesia de Sé Nova | |
|---|----------------------|
| Obras/ Ações | Valor (euros) |
| Requalificação do passeio na Travessa dos Combatentes | 9.097,00 € |
| Total | 9.097,00 € |
| Nº de obras | 1 |

| Junta de Freguesia de Taveiro | |
|---|----------------------|
| Obras/ Ações | Valor (euros) |
| Arranjo de valetas em diversas ruas da freguesia | 8.755,80 € |
| Requalificação do jardim-de-infância e escola EB1 | 2.923,00 € |
| Construção de passeios na Rua Júlio Araújo Vieira - reforço | 5.000,00 € |
| Construção de contentores e requalificação de valetas | 10.000,00 € |
| Construção de vários passeios na freguesia | 6.486,80 € |
| Conservação e beneficiação do parque de jogos | 10.000,00 € |
| Total | 43.165,60 € |
| Nº de obras | 6 |

| Junta de Freguesia de Torre de Vilela | |
|--|----------------------|
| Obras/ Ações | Valor (euros) |
| Requalificação do Largo da Capela de Vilela – 2ªfase | 2.500,00€ |
| Total | 2.500,00 € |
| Nº de obras | 1 |

| Junta de Freguesia de Trouxemil | |
|---|--------------------|
| Obras/ Ações | Valor (euros) |
| Requalificação da antiga sede de Junta em Casa Mortuária e apoio às coletividades | 20.500,00€ |
| Pavimentação e construção de passeios e drenagem na Rua São João - Adémia | 15.000,00 € |
| Total | 35.500,00 € |
| Nº de obras | 2 |

| Junta de Freguesia de Vil de Matos | |
|--|--------------------|
| Obras/ Ações | Valor (euros) |
| Requalificação da Fonte da Portela em Mourelos | 16.000,00€ |
| Construção de posto informático público | 19.000,00 € |
| Total | 35.000,00 € |
| Nº de obras | 2 |

Resumo de Protocolo "Obras" de 2011 realizadas em 2012

| Freguesias | Obras executadas em 2012 transferidas de 2011 | Valor Total Executado |
|---------------------------|---|-----------------------|
| Almalaguês | 1 | 15.000,00 |
| Ameal | 1 | 4.000,00 |
| Antanhol | 2 | 12.300,00 |
| Arzila | 2 | 12.004,00 |
| Assafarge | 3 | 39.562,00 |
| Ceira | 3 | 48.000,00 |
| Cernache | 2 | 35.000,00 |
| Eiras | 1 | 22.000,00 |
| Lamarosa | 2 | 30.722,00 |
| Santa Clara | 4 | 49.525,80 |
| Santa Cruz | 2 | 34.861,00 |
| Santo António dos Olivais | 3 | 64.401,46 |
| S. Bartolomeu | 2 | 10.500,00 |
| S. João do Campo | 4 | 19.467,88 |
| S. Martinho de Árvore | 1 | 4.640,00 |
| S. Martinho do Bispo | 4 | 27.688,00 |
| S. Paulo de Frades | 7 | 21.000,00 |
| Sé Nova | 1 | 9.097,00 |
| Taveiro | 6 | 43.165,60 |
| Torre de Vilela | 1 | 2.500,00 |
| Trouxemil | 2 | 35.500,00 |
| Vil de Matos | 2 | 35.000,00 |
| Totais | 54 | 575.933,68 |

– Protocolo Delegação de Competências (Obras) 2010

No ano 2012 ficou inscrita verba nas GOP para processar trabalhos ainda referentes à conclusão do Protocolo de Delegação de Competências de 2010 no montante de 53 665,00 euros, do qual se elaboraram vistorias e autos de medição de trabalhos na totalidade do montante, correspondentes a 9 obras.

Nos quadros seguintes encontram-se indicadas as obras realizadas por cada Junta de Freguesia e montantes despendidos, no que diz respeito à conclusão das obras de 2010.

Protocolo “Obras” 2010 realizadas em 2012

| Junta de Freguesia de Santa Cruz | |
|---|----------------------|
| Obras/Ações | Valor (euros) |
| Requalificação do Jardim do Plátano – 1ª fase | 15 000,00 € |
| Requalificação do passeio do Infante D.. Henrique/Rua da Saragoça | 2 500,00 € |
| Total | 16 000,00 € |
| Nº de obras | 2 |

| Junta de Freguesia de Souselas | |
|--|----------------------|
| Obras/Ações | Valor (euros) |
| Construção de passeios e valetas em Zouparria do Monte | 10 500,00 € |
| Drenagem e pavimentação com tout-venant na Rua Fonte do Lobo – S. Martinho do Pinheiro | 2 000,00 € |
| Total | 12 500,00 € |
| Nº de obras | 2 |

| Junta de Freguesia de Torre de Vilela | |
|---|----------------------|
| Obras/Ações | Valor (euros) |
| Requalificação do Largo da Capela | 1 500,00 € |
| Aquisição de sinalização direcional e de trânsito – freguesia | 6 000,00 € |
| Iluminação exterior e subs. parcial da cobertura na sede de freguesia – Torre de Vilela | 1 295,00 € |
| Total | 8 795,00 € |
| Nº de obras | 3 |

| Junta de Freguesia de Trouxemil | |
|--|----------------------|
| Obras/Ações | Valor (euros) |
| Requalificação da antiga sede de Junta em casa mortuária e de apoio às coletividades – Trouxemil - conclusão | 11 370,00 € |
| Pavimentação da Rua de S. João - Adémia | 5.000,00 € |
| Total | 16 370,00 € |
| Nº de obras | 2 |

Resumo de Protocolo

"Obras" 2010 realizadas em 2012

| Juntas de Freguesia | Obras de 2010 transferidas para 2012 | Valor dos trabalhos executados |
|---------------------|--------------------------------------|--------------------------------|
| Santa Cruz | 2 | 16 000,00 € |
| Souselas | 2 | 12 500,00 € |
| Torre de Vilela | 3 | 8 795,00 € |
| Trouxemil | 2 | 16 370,00€ |
| Total | 9 | 53 665,00€ |

Construção/Recuperação de Sedes de Juntas de Freguesia

- Ceira (Sede da Junta e Centro de Saúde) (Cofinan. PORcentro/QREN)
 - "Construção da Extensão de Saúde e Sede da Junta de Freguesia de Ceira"
 - ◆ Por deliberação de 11.06.2012, foi aprovada a prorrogação graciosa do prazo da empreitada em 90 dias e do plano de trabalhos e correspondentes cronograma financeiro e plano de pagamentos em consonância com a prorrogação de prazo concedida.
 - ◆ Auto de receção provisória parcial em 19.07.2012.
 - ◆ Por deliberação de 06.08.2012 foi aprovado o Auto de receção provisória parcial.
 - ◆ Por deliberação de 19.11.2012, foi aprovada a Revisão de preços definitiva referente aos seis primeiros autos, no valor de 2.108,83€ e a revisão de preços provisória, referente aos trabalhos executados a partir da data do contrato de cessão da posição contratual, no valor de 63.865,80€.
 - ◆ Execução física da obra em 95,4%.
 - "Extensão de Saúde de Ceira – Trabalhos Complementares"
 - ◆ 15.06.2012 - Aprovada a abertura de procedimento de Ajuste Direto, convite e caderno de encargos, preço base de 12.000,00€ (s/IVA) e prazo de execução de 15 dias e empresa a convidar.
 - ◆ 28.06.2012 - A empreitada foi adjudicada pelo valor de 11.804,75€ (s/IVA) e com um prazo de execução de 15 dias.
 - ◆ Auto de consignação de trabalhos de 19.07.2012.
 - ◆ 23.07.2012 - Foram aprovadas as fichas de procedimento de segurança para a execução da obra; a homologação do auto de consignação e a equipa técnica de fiscalização e de coordenação de segurança.
 - ◆ Auto de receção provisória de 11.09.2012.
 - ◆ 18.09.2012 - Foi aprovado o auto de receção provisória.
 - ◆ Aguarda-se a publicação dos índices de custos de mão-de-obra, materiais e equipamentos, para a elaboração a revisão de preços definitiva e conta final.

Apoio a Invest. e ações diversas das Juntas de Freguesia

- Elaboração de projetos
 - Pedidos de elaboração de projetos:
 - ◆ Projeto para coletor pluvial na Ladeira da Póvoa do Pinheiro – Antuzede
 - ◆ Projeto para coletor pluvial na rua do Areiro/rua da Escola no Casal de S. João – Freguesia de Assafarge
 - ◆ Rede de drenagem de águas pluviais em Ponte de Eiras
 - ◆ Projeto para coletores pluviais na Rua Srª da Conceição, Rua Serafim Peixoto Chegança das Neves, Rua da Cruz e Rua Casal do Gaio em São João do Campo
 - ◆ Projeto para coletor pluvial na Rua da Escola – S. Martinho de Árvore
 - ◆ Projeto para coletor pluvial na rua da Casa Branca – Freguesia de Santo António dos Olivais
 - ◆ Drenagem Pluvial da Rua das Almoinhas - Souselas – Freguesia de Souselas
 - ◆ Passeios na localidade de Zouparria do Monte – Freguesia de Souselas

- ◆ Projeto de águas pluviais para a Rua da Travessa de Cima em Reveles - Taveiro
- ◆ Drenagem na Rua do Talho – Adémia – Freguesia de Trouxemil
- ◆ Passeios em Rios Frios – Freguesia de Vil de Matos
- Elaboração de projetos

Foram elaborados pequenos estudos, projetos e orçamentos para apoio à realização das obras dos protocolos de delegação de competências, promovidos pelas freguesias, tais como:
- ◆ Requalificação do espaço para apoio à capela Mortuária – Almalaguês;
- ◆ Projeto de Infra-Estrutura Florestal de Apoio à Prevenção e Combate a Incêndios” Freguesia de Almalaguês;
- ◆ Tanque de água - Fonte do Calvo – Almalaguês;
- ◆ Melhoria das acessibilidades na Couraça da Estrela – Almedina;
- ◆ Arranjo Urbanístico do Recinto de Festas do Ameal – Ameal;
- ◆ Construção de passeio na EN 341 – Nó do Ameal – Freguesia do Ameal;
- ◆ Requalificação do adro e capela do Senhor do Outeiro em S. Facundo – Antuzede;
- ◆ Requalificação do espaço no Clube da Póvoa do Pinheiro – Antuzede;
- ◆ Construção de passeio na Rua de Coimbra – Arzila;
- ◆ Requalificação do Largo da Igreja – Arzila;
- ◆ Construção de edifício para estaleiro – Freguesia do Botão;
- ◆ Requalificação do Centro de Saúde de Botão;
- ◆ Arranjo Urbanístico do Largo do Rancho – Vilarinho – Brasfemes;
- ◆ Requalificação da Mata dos Cedros – Castelo Viegas,
- ◆ Requalificação do Fontanário de Castelo Viegas;
- ◆ Requalificação do espaço envolvente – Rio/Moinho das Lapas – 2ª fase – Cernache;
- ◆ Requalificação do espaço entre a IN1 e o IC2 – Cernache;
- ◆ Parque infantil junto ao cemitério de Ceira – Ceira;
- ◆ Requalificação do Exterior da Capela do Divino Espírito Santo – Eiras;
- ◆ Requalificação da rua Dr. Manuel Almeida e Sousa – Loreto - Eiras;
- ◆ Requalificação das Escadas da Rua da Paz - Bairro do Brinca – Eiras;
- ◆ Circular Externa à Capela do Cristo – Eiras;
- ◆ Requalificação do Parque Infantil de Monte-Formoso – Eiras;
- ◆ Requalificação do Parque Infantil do Bairro do Relvinha – Eiras;
- ◆ Requalificação da rua 1º de Dezembro – Bairro do Brinca – Eiras;
- ◆ Construção de passeio na Rua José Antunes Vaz Serra – Eiras;
- ◆ Construção de Casa de banho – Andorinha – Lamarosa;
- ◆ Construção de Capela Mortuária – Ardazubre – Lamarosa;
- ◆ Construção de gavetões – Santa Clara – continuação – Santa Clara;
- ◆ Arranjo Urbanístico junto à Rotunda das Lajes – Santa Clara;
- ◆ Projeto Rotunda Bordalo” Freguesia de Santa Clara;
- ◆ Projeto Rotunda Centro de Saúde” - Freguesia de Santa Clara;
- ◆ Arranjo Urbanístico no Largo da Conchada – Santa Cruz;
- ◆ Construção de muro de suporte e traseiras do Bairro Camarário da Quinta da Misericórdia – Conchada – Santa Cruz;
- ◆ Pavimentação da zona de estacionamento do Bairro do Camarário Pátio do Casarão – Conchada – Santa Cruz;
- ◆ Pavimentação da parte da Rua do Vale do Forno – Pedrulha – Santa Cruz;
- ◆ Requalificação da Rua Pedro Rocha – Santa Cruz;
- ◆ Remodelação do Jardim Público na Rua de Aveiro – Santa Cruz;
- ◆ Ampliação e remodelação do Centro Operário Católico da Conchada – Santa Cruz;
- ◆ Requalificação do passeio e melhoria das acessibilidades na Av.ª Fernão de Magalhães, junto à RBL – Santa Cruz;

- ◆ Sala do Forno Piroclítico e arrumos no cemitério da Conchada – Santa Cruz;
- ◆ Requalificação da Praça da Ilha da Madeira – Bairro Norton de Matos – Sto António dos Olivais;
- ◆ Estacionamento na Rua Paulo Quintela – Sto António dos Olivais;
- ◆ Requalificação da Praça da Índia – Bairro Norton de Matos - Sto António dos Olivais;
- ◆ Impermeabilização da Rotunda do túnel da Av. Elísio de Moura - Sto António dos Olivais;
- ◆ Requalificação do Largo da Cruz – São João do Campo;
- ◆ Construção de passeios e da rede pluvial na Rua da Escola – São Martinho de Árvore;
- ◆ Projeto Rotunda das Parreiras* Freguesia de São Martinho do Bispo;
- ◆ Construção de passeios na Rua dos Loureiros, Fala – S. Martinho do Bispo;
- ◆ Sobrelevação do Cruzamento de Lordemão – São Paulo de Frades;
- ◆ Requalificação da cobertura da Escola Primária do Dianteiro - São Paulo de Frades;
- ◆ Arranjo Urbanístico da Sede da Junta de Freguesia de São Silvestre – S. Silvestre;
- ◆ Arranjo e pavimentação de espaço no Mercado do Calhabé – Sé Nova;
- ◆ Monumento à Irmã Lúcia na Rua de Santa Teresa - Sé Nova;
- ◆ Requalificação de Passeio na Rua do Teodoro – Sé Nova;
- ◆ Requalificação de passeios na Rua Pinheiro Chagas – Sé Nova;
- ◆ Requalificação de Passeio na Rua Tenente Campos Rego – Sé Nova,
- ◆ Construção do Parque Infantil em Souselas;
- ◆ Construção de passeios na rua Vale de São pedro – Souselas,
- ◆ Requalificação de espaço para construção de estacionamento e construção de valeta em betão na Rua Abel Fernandes Ribeiro – Taveiro;
- ◆ Construção de passeios na Rua José dos Santos Calhau – Taveiro;
- ◆ Construção de Passeios na EN 341 – Taveiro;
- ◆ Construção de passeios e valetas na Rua Combatentes da Grande Guerra – Taveiro;
- ◆ Fontanário e lavadouro no Dianteiro – Torres do Mondego;
- ◆ Alargamento do caminho de acesso ao cemitério Torre de Vilela;
- ◆ Construção do Parque Infantil e Sénior – Torre de Vilela;
- ◆ Estacionamento na Rua de Coimbra em Rios Frios - Vil de Matos;
- ◆ Projeto de Requalificação de um Espaço Exterior em Mourelos - Freguesia de Vil de Matos;
- ◆ Tanque de água – Mourelos – Vil de Matos;
- ◆ Aeródromo de Coimbra.
- Elaboração de projetos para licenciamento:
 - ◆ Centro Cultural e Recreativo da Trémoa – Almalaguês;
 - ◆ Ampliação e remodelação do Centro Operário Católico da Conchada;
 - ◆ Projeto do Centro Cultural de Quimbres – São Martinho de Árvore;
 - ◆ Pavilhão polivalente - São Martinho do Pinheiro – Souselas;
- Transferências correntes e de capital diversas

No intuito de apoiar iniciativas de carácter cultural, social ou desportivo, elaboraram-se propostas para a realização de transferências correntes ou de capital sob a forma de subsídios, de modo a suprir dificuldades financeiras manifestadas por algumas entidades (Juntas de Freguesia, Coletividades e Entidades Públicas), durante a execução das obras a que se propuseram, nomeadamente:

 - Requalificação da Ponte Pedonal Palheiros/Zorro, Junta de Freguesia de Torres do Mondego – Subsídio, no montante de 40.000,00€ (deliberação n.º 5101/2012 de 16/04/2012);
- Locação de bens
 - Aluguer e colocação de alcatifa de relvite – Cerimónia de feriado municipal 4 de julho no valor de 1.845 €;

Outras Atividades:

– Empreitadas

- Foram elaborados processos de concurso respeitantes às empreitadas seguintes:
 - ◆ Arruamento de acesso ao cemitério de Castelo de Viegas;
 - ◆ Requalificação da Urbanização do Loreto – Eiras;
 - ◆ Criação de pontos de água (intensão Proder) – Ponto de água da Fonte do Calvo – Almalaguês;

– Apoio Técnico

- O Gabinete de Apoio às Freguesias deu apoio técnico na área de coordenação de segurança no decurso da seguinte empreitada promovida por IPSS:
 - ◆ Centro Paroquial de Bem-Estar Social de Almalaguês - Lar;

Balancete das Grandes Opções do Plano de 2012

Unid.: euro

| Obj. | Prog. | Projeto | | Designação | Código Orçamental | Dotação | Cabimentado | Comprometido | Faturado anterior | Faturado do ano | Faturado total | Pago |
|------|-------|----------|------|--|-------------------|------------------|------------------|------------------|-------------------|------------------|------------------|------------------|
| | | Ano/N.º | Ação | | | | | | | | | |
| 03 | 001 | | | Descentralização e Apoio às Juntas Freguesia | | 6.061.220 | 5.142.095 | 5.137.738 | 439.176 | 3.989.421 | 4.428.597 | 4.201.059 |
| 03 | 001 | 2002/36 | | Transferências p/ Juntas de Freguesia | | 4.405.581 | 3.874.807 | 3.874.807 | 370.594 | 2.934.325 | 3.304.919 | 3.077.381 |
| 03 | 001 | 2002/36 | 1 | Protocolo Delegação de Competências (Obras) 2012 | 0102 0805010201 | 1.970.355 | 1.442.996 | 1.442.996 | 0 | 1.250.996 | 1.250.996 | 1.085.182 |
| 03 | 001 | 2002/36 | 2 | Protocolos Delegação de Competências (Limpeza) 2012 | 0102 0405010201 | 656.785 | 656.785 | 656.785 | 0 | 453.673 | 453.673 | 393.697 |
| 03 | 001 | 2002/36 | 3 | Protocolo de Conservação e Reparação de Jardins Inf. e 1º CEB 2012 | 0102 0405010201 | 217.341 | 217.341 | 217.341 | 0 | 217.341 | 217.341 | 217.341 |
| 03 | 001 | 2002/36 | 4 | Apoio ao funcionamento 2012 | 0102 0405010201 | 310.000 | 310.000 | 310.000 | 0 | 310.000 | 310.000 | 310.000 |
| 03 | 001 | 2002/36 | 5 | Protocolos Delegação de Competências (Obras) 2011 | 0102 0805010201 | 929.384 | 929.033 | 929.033 | 246.723 | 549.935 | 796.658 | 796.658 |
| 03 | 001 | 2002/36 | 6 | Protocolos Delegação de Competências (Limpeza) 2011 | 0102 0405010201 | 186.514 | 186.513 | 186.513 | 87.297 | 99.216 | 186.513 | 184.765 |
| 03 | 001 | 2002/36 | 8 | Protocolos Delegação de Competências (Obras) 2010 | 0102 0805010201 | 132.139 | 132.139 | 132.139 | 36.574 | 53.165 | 89.739 | 89.739 |
| 03 | 001 | 2002/36 | 9 | Transf. p/ recenseamento e atos eleitorais | 0102 0405010299 | 3.063 | 0 | 0 | 0 | 0 | 0 | 0 |
| 03 | 001 | 2002/38 | | Construção/recuperação de sedes de Juntas de Freguesia | | 998.564 | 962.100 | 962.100 | 41.738 | 871.108 | 912.846 | 912.846 |
| 03 | 001 | 2002/38 | 2 | Requalificação de sede da Junta de Freguesia de Arzila | 0102 07010307 | 10 | 0 | 0 | 0 | 0 | 0 | 0 |
| 03 | 001 | 2002/38 | 3 | Ceira (Sede da Junta e Centro de Saúde) (cofinan. PORCentro/QREN) | 0704 07010307 | 998.534 | 962.100 | 962.100 | 41.738 | 871.108 | 912.846 | 912.846 |
| 03 | 001 | 2002/38 | 9 | Lamarosa | 0704 07010307 | 10 | 0 | 0 | 0 | 0 | 0 | 0 |
| 03 | 001 | 2002/38 | 10 | Outras sedes de Juntas de Freguesia | 0102 07010307 | 10 | 0 | 0 | 0 | 0 | 0 | 0 |
| 03 | 001 | 2002/264 | | Apoio a invest. e ações diver. das J.Freg. | | 657.075 | 305.188 | 300.831 | 26.843 | 183.988 | 210.831 | 210.831 |
| 03 | 001 | 2002/264 | 1 | Elaboração de projetos | 0701 07030313 | 10 | 0 | 0 | 0 | 0 | 0 | 0 |
| 03 | 001 | 2002/264 | 2 | Transferências correntes diversas | 0102 0405010299 | 17.189 | 5.000 | 643 | 0 | 643 | 643 | 643 |
| 03 | 001 | 2002/264 | 3 | Transferências de capital diversas | 0102 0805010299 | 535.001 | 270.500 | 270.500 | 24.000 | 156.500 | 180.500 | 180.500 |
| 03 | 001 | 2002/264 | 4 | Locação de bens | 0102 020208 | 1.855 | 1.845 | 1.845 | 0 | 1.845 | 1.845 | 1.845 |
| 03 | 001 | 2002/264 | 5 | Construção de passeios | 0102 07030301 | 10 | 0 | 0 | 0 | 0 | 0 | 0 |
| 03 | 001 | 2002/264 | 6 | Transferências para aquisição equipamentos para as freguesias | 0102 0805010299 | 10 | 0 | 0 | 0 | 0 | 0 | 0 |
| 03 | 001 | 2002/264 | 7 | Recuperação da capela da N. Sr.ª da Conceição - Bordalo | 0102 080701 | 25.000 | 15.000 | 15.000 | 0 | 15.000 | 15.000 | 15.000 |
| 03 | 001 | 2002/264 | 8 | Apoio a associações/instituições | 0102 080701 | 23.000 | 12.843 | 12.843 | 2.843 | 10.000 | 12.843 | 12.843 |
| 03 | 001 | 2002/264 | 10 | Remodelação do Adro da Igreja - Transf. Comissão Fabriqueira | 0102 080701 | 15.000 | 0 | 0 | 0 | 0 | 0 | 0 |
| 03 | 001 | 2002/264 | 11 | Aquisição de serviços de corta-silvas | 0102 02022599 | 40.000 | 0 | 0 | 0 | 0 | 0 | 0 |

03 002 Programa de “Função Social do Transporte Público”

No âmbito do programa de “Função Social do Transporte Público”, foram desenvolvidas as seguintes atividades:

Apoio ao investimento dos SMTUC em 2012

Unid: €

| Transferências de participações e subsídios para os SMTUC | |
|--|------------------|
| Correntes: | |
| Subsídio à Exploração - Compensação no Custo Social dos Transportes | 4.440.000 |
| Subsídio à Exploração - Verba Adicional correspondente ao Subsídio de Férias e de Natal | 360.000 |
| Comparticipação Financeira destinada a fazer face a compromissos com a ADSE | 220.000 |
| Comparticipação Financeira no âmbito do Passe Sub23@superior.pt e ao passe 4_18@escola.pt | 62.541 |
| Capital: | |
| Concessão de empréstimos (para Sistema de Bilhética e Simulacro de Condução) | 559.582 |
| Comparticipação Financeira Nova Bilhética - Apoio do IMTT | 559.582 |
| Total | 6.201.705 |

Passes combinados/bimodais/transportadoras

– Foi dada continuidade à aquisição de passes bimodais para os municípios da margem direita do Rio Mondego e de Cernache, envolvendo uma faturação total de 338.486 €

Colocação de abrigos p/ transportes públicos

- Ligação à rede de iluminação pública
 - Preparação e desenvolvimento de todos os procedimentos necessários para a abertura de Ajuste Direto – Regime Geral, adjudicação da empreitada, “Ligação de abrigos de passageiros à rede de Iluminação Pública - 2011” do Município de Coimbra de abrigos que entretanto tenham sido instalados no Concelho.
 - Foi efetuado o Relatório Final por parte do Júri do Concurso propondo a adjudicação pelo valor de 43.051,89 € + IVA com um prazo de execução de 180 dias.
 - Receção Provisória efetuada em 01.08.2012 e homologada em 10.08.2012.
 - Revisão de Preços efetuada em 05.12.2012.

Balancete das Grandes Opções do Plano de 2012

Unid.: euro

| Obj. | Prog. | Projeto | | Designação | Código Orçamental | Dotação | Cabimentado | Comprometido | Faturado anterior | Faturado do ano | Faturado total | Pago |
|------|-------|----------|------|---|-------------------|------------------|------------------|------------------|-------------------|------------------|------------------|------------------|
| | | Ano/N.º | Ação | | | | | | | | | |
| 03 | 002 | | | Função Social do Transporte Público | | 7.334.744 | 6.640.917 | 6.627.917 | 18.102 | 6.567.723 | 6.585.825 | 6.545.386 |
| 03 | 002 | 2002/196 | | Apoio ao funcionamento e cooperação técnica e financeira com o Estado - SMTUC | | 5.070.010 | 5.020.000 | 5.020.000 | 0 | 5.020.000 | 5.020.000 | 5.020.000 |
| 03 | 002 | 2002/196 | 1 | Compensação no custo social transportes/SMTUC | 0102 05050101 | 4.440.000 | 4.440.000 | 4.440.000 | 0 | 4.440.000 | 4.440.000 | 4.440.000 |
| 03 | 002 | 2002/196 | 2 | Transferências correntes/ADSE | 0102 0405010301 | 220.000 | 220.000 | 220.000 | 0 | 220.000 | 220.000 | 220.000 |
| 03 | 002 | 2002/196 | 3 | Outros subsídios - equilíbrio financeiro | 0102 05050101 | 360.000 | 360.000 | 360.000 | 0 | 360.000 | 360.000 | 360.000 |
| 03 | 002 | 2002/196 | 4 | Outras transferências | 0102 0405010301 | 10 | 0 | 0 | 0 | 0 | 0 | 0 |
| 03 | 002 | 2002/196 | 5 | Taxa de remoção e bloq. de veículos (Cobranças Polícia Municipal) | 0102 05050101 | 50.000 | 0 | 0 | 0 | 0 | 0 | 0 |
| 03 | 002 | 2002/197 | | Apoio ao investimento dos SMTUC | | 1.822.183 | 1.181.704 | 1.181.704 | 0 | 1.181.704 | 1.181.704 | 1.181.704 |
| 03 | 002 | 2002/197 | 1 | Transf. capital/Apoios Administ. Central - Orçamento Estado | 0102 0805010301 | 10 | 0 | 0 | 0 | 0 | 0 | 0 |
| 03 | 002 | 2002/197 | 2 | Construção das instalações SMTUC/Apoio REFER/CMC | 0102 0805010301 | 10 | 0 | 0 | 0 | 0 | 0 | 0 |
| 03 | 002 | 2002/197 | 3 | Outros apoios da Câmara a investimentos | 0102 0805010301 | 10 | 0 | 0 | 0 | 0 | 0 | 0 |
| 03 | 002 | 2002/197 | 4 | Concessão de empréstimos (para Sistema de Bilhética e Simulacro de Condução) | 0103 09060802 | 1.000.000 | 559.582 | 559.582 | 0 | 559.582 | 559.582 | 559.582 |
| 03 | 002 | 2002/197 | 5 | Transf. capital da Administ. Central para renovação da frota | 0102 0805010301 | 200.000 | 0 | 0 | 0 | 0 | 0 | 0 |
| 03 | 002 | 2002/197 | 6 | Renovação da Frota - Transf. CMC | 0102 0805010301 | 10 | 0 | 0 | 0 | 0 | 0 | 0 |
| 03 | 002 | 2002/197 | 10 | Novas Instalações Linhas Elétricas | 0102 0805010301 | 10 | 0 | 0 | 0 | 0 | 0 | 0 |
| 03 | 002 | 2002/197 | 11 | Novas Instalações - Edifício Subestação e P.T. | 0102 0805010301 | 10 | 0 | 0 | 0 | 0 | 0 | 0 |
| 03 | 002 | 2002/197 | 13 | Nova Bilhética - Apoio do IMTT | 0102 0805010301 | 559.582 | 559.582 | 559.582 | 0 | 559.582 | 559.582 | 559.582 |
| 03 | 002 | 2002/197 | 16 | Passe 4-18@escola.pt (Protocolo com a Sec. de Estado dos Transportes) | 0102 0405010301 | 22.506 | 22.506 | 22.506 | 0 | 22.506 | 22.506 | 22.506 |
| 03 | 002 | 2002/197 | 19 | Passe Sub-23 (Protocolo com a Sec. de Estado dos Transportes) | 0102 0405010301 | 40.035 | 40.035 | 40.035 | 0 | 40.035 | 40.035 | 40.035 |
| 03 | 002 | 2002/199 | | Passes combin. / bimodais / transportadoras | 0603 02021001 | 396.906 | 393.578 | 380.578 | 18.102 | 320.384 | 338.486 | 298.047 |
| 03 | 002 | 2002/201 | | Colocação de abrigos p/ transportes públicos | | 45.645 | 45.635 | 45.635 | 0 | 45.635 | 45.635 | 45.635 |
| 03 | 002 | 2002/201 | 1 | Fornecimento e instalação de abrigos | 0704 07011002 | 10 | 0 | 0 | 0 | 0 | 0 | 0 |
| 03 | 002 | 2002/201 | 2 | Ligação à rede de iluminação pública | 0704 07010404 | 45.635 | 45.635 | 45.635 | 0 | 45.635 | 45.635 | 45.635 |

03 003 Programa de “Ação Social e Família”

No âmbito do programa de “Ação Social e Família”, foram principalmente desenvolvidas as seguintes atividades:

- Tem sido criadas respostas de proximidade junto da população idosa, quer através da satisfação das necessidades básicas com o fornecimento de refeições ao domicílio, quer no estímulo ao voluntariado junto da população isolada e dependente. O serviço de teleassistência ao domicílio, é uma realidade nestes últimos oito anos bem como as comemorações culturais e recreativas de datas festivas.
- Prestação de apoio à população sem-abrigo através dos giros noturnos assegurados pela Equipa Móvel de Intervenção Social, constituída por voluntários. Esta equipa faz a distribuição de suplementos alimentares e cobertores na época do frio, assim como, motivando esta população para a saída da rua e promovendo a articulação inter-institucional.
- O Centro de Recursos – Úbau é outro projeto de impacto junto da população carenciada e Instituições do concelho, que em colaboração com as estas tenta minimizar as carências de famílias em situação de desfavorecimento social.
- O projeto “Município Voluntário” consiste na dinamização de um Banco de Voluntariado cuja principal função é o recrutamento e o encaminhamento/colocação de voluntários em instituições que desenvolvem ações nas variadas áreas de intervenção social.
- O Banco de Voluntariado da autarquia foi implementado em 2004, para desenvolver atividades de voluntariado, distribuídos por cerca de 60 entidades e projetos.
- No que se refere à infância e juventude, o apoio com o destacamento de técnicos na Comissão de Proteção de Crianças e Jovens de Coimbra e a assunção de atividades do seu Plano de Ação, assim como a medida de apoio criada para as Famílias Numerosas, com o Cartão Social, revela uma atuação destinada à família, preocupação que permanece na prática desta unidade orgânica que assume as comemorações do Dia Internacional da Família e da Criança.
- A ação “Coimbra a Saber (a)Mar”, é um projeto de grande impacto junto das crianças e famílias do concelho de Coimbra uma vez que envolve as 31 Freguesias e muitas Instituições, possibilitando as crianças mais carenciadas do concelho a ida à praia e o usufruto de férias.
- Não obstante toda esta atuação de relevo, permanecem em constante reflexão questões que urge debater e que têm sido assumidos pela Rede Social quando, ao longo do ano, debate e trata temas nas mais variadas vertentes, maximiza recursos e promove o verdadeiro trabalho em rede. No ano 2012, no âmbito do Plano de Desenvolvimento Social de Coimbra 2010/13 e o Plano de Ação com iniciativas dependentes da participação direta da Câmara Municipal de Coimbra, teve execução final de 90% da realização das ações.
- No ano de 2010 foi criado um Fundo Municipal para apoio a famílias em situação de inesperada carência económica face a crise emergente – CAS – Centro de Apoio Social. O CAS realiza em média cerca de 58 atendimentos mensais, sendo que tem vindo a verificar um aumento significativo desde o mês de Setembro de 2011.
- Foi criado o Plano Municipal de Cidadania Contra a Violência.

Parcerias e Ações Diversas

- Apoio a Instituições, por atribuição de subsídios às seguintes instituições:
 - Associação para o Planeamento da Família, no valor de 1.500,00 €;
 - Centro de Bem Estar Social da Sagrada Família, no valor de 750,00 €;
 - Banco Alimentar Contra a Fome, no valor de 500,00 €;
 - Associação Académica de Coimbra no valor de 250,00 €;
 - Associação Portuguesa de Pais e Amigos do Cidadão Deficiente Mental no montante de 500 €, para a organização da “Gala da APPACDM” a realizada em Maio de 2012, no Teatro Académico de Gil Vicente e cujas receitas reverterão para a própria instituição.
 - Fundação Portuguesa do Pulmão – apoio a “Delegação de Coimbra da FFP”, através de atribuição de subsídio no valor de 10.000,00€ (deliberação nº 5890 de 5/11/12).
- Quotas da Associação Integrar no valor de 500 €.
- Quotas da Associação de Apoio à Vitima – APAV, no valor de 179,57 €.

Coimbra a Saber (a) Mar

- Aquisição de Serviços: Monitores de Desporto/ Entrada no Aquapark, ficando a despesa no valor total de 5.139,50€;
- Aquisição de Serviços de Transporte no valor de 2.000,00 €;
- Aquisição de Seguros de Acidentes Pessoais, no valor de 394,24 €;
- Aquisição de Bens/Alimentação: ficando a despesa no valor total de 6.289,45 €.

Iniciativas Seniores

- Aquisição de bens alimentares, no valor de 492,00 €;
- “II Viagem Coletiva das IPSS do Município de Coimbra”, aquisição de serviços de transporte pelo valor de 1.740,00 €;
- Festa da Flôr 2012, para aquisição serviços, no valor de 799,50 €;
- II Encontro Intergeracional do Município de Coimbra para aquisição serviços, no valor de 696,00 €.

Apoios diversos

- Centro Integrado de Apoio Familiar de Coimbra - Ceifac – Protocolo - Apoio financeiro de 13.977,50€, para fazer face às despesas de funcionamento do Gabinete de Apoio Familiar de Coimbra bem como outras atividades de caráter relevante para as famílias provenientes de estratos sociais desfavorecidos do concelho de Coimbra;
- Fundação Comunidade Contra a Sida – Protocolo - Atribuição de subsídio de 25.000€, para financiar as atividades levadas a cabo no concelho de Coimbra pela Fundação, no sentido de formar e informar a população para a realidade da doença e problemática do HIV SIDA;
- Banco Alimentar Contra a Fome – Protocolo - Atribuição de subsídio ao abrigo do Protocolo no valor de 1250,00 €;
- Casa dos Pobres – Protocolos - Atribuição de subsídio à Casa dos Pobres de Coimbra, no valor de 3.000,00 €;
- Apoio financeiro atribuído à Casa de Repouso de Coimbra no montante de 17.000 €, com vista à distribuição de refeições à população idosa do centro urbano de Coimbra;
- Sociedade S. Vicente de Paulo Portugal - Apoio financeiro de 7.500 € para fazer face a despesas com a reabilitação do interior do imóvel recentemente doado àquela entidade e que servirá como a sua sede, em Coimbra;
- Apoio à ANAI - Apoio financeiro de 10.000 € com o objetivo de aí promover e desenvolver atividades de interesse público municipal.

Centro de Noite – Telha Amiga

- Atribuição de apoio financeiro à Casa de Repouso de Coimbra no montante de 84.016,93 €.

Emergência alimentar/Apoio a famílias carenciadas

- Atribuição de 45.981,35 € à Cáritas Diocesana de Coimbra para gestão do Centro de Apoio Social ao abrigo do Protocolo de Cooperação de criação do Centro de Apoio Social.

Outras ações:

- Implementação do programa alimentar “Restaurante Solidário”, de apoio a famílias carenciadas que implicou as seguintes diligências: divulgação do programa junto de 114 restaurantes do concelho via ofício; marcação e realização de reuniões com os restaurantes aderentes; celebração de protocolo com a Cáritas Diocesana de Coimbra com vista à sinalização de famílias e acompanhamento das famílias apoiadas pelo programa;
- Desenvolvimento de processo que culminou em protocolo de colaboração entre o município e a Alliance Française com vista a promover atividades dirigidas a crianças e idosos provenientes de estratos populacionais desfavorecidos (crianças e idosos);
- Desenvolvimento de processo que culminou em protocolo de colaboração entre o município e a Fundação Graça Gonçalves com vista a promover atividades dirigidas a crianças e idosos provenientes de estratos populacionais desfavorecidos através da aquisição de bilhetes com um custo mais baixo;
- Protocolo de colaboração entre o município e a Escola Superior Agrária com vista a promover atividades dirigidas a crianças e idosos provenientes de estratos populacionais desfavorecidos;
- Protocolo de colaboração entre o município e a Critical Software com vista a promover atividades dirigidas a crianças e idosos provenientes de estratos populacionais desfavorecidos.
- Assinatura de protocolo de colaboração entre o município de Coimbra e a GRAAL com vista à longa e estreita articulação existente entre ambas as instituições no âmbito da implementação e parceria em projetos que se reflete, nomeadamente, na participação desta entidade em vários grupos de trabalho da Rede Social de Coimbra;
- Elaboração da candidatura a Plano Municipal para a Igualdade para o “PROJETO IGUALAR”, que a ser aprovada, será implementada durante o ano de 2013; O orçamento global para esta candidatura é de 93.344,37€, com uma taxa de cofinanciamento (FSE) de 70% correspondente a 65.341,05€, imputando ao município uma percentagem de 30% correspondente a 28.003,32 €;
- Assinado um protocolo com a Secretaria de Estado da Administração Local e Reforma Administrativa e a Secretaria de Estado dos Assuntos Parlamentares e da Igualdade com o objetivo de articular esforços no sentido de promover a integração social de mulheres vítimas de violência, no momento de saída das casas de abrigo, na área habitacional.
- Apoio à Comissão de Proteção de Crianças e Jovens de Coimbra na realização da Exposição sobre os Direitos da Criança, que se realizou no Pavilhão Centro de Portugal de 4 a 13 de Dezembro, com pedidos de patrocínio a várias empresas e respetivo acompanhamento.
- Realização de Campanhas de angariação de bens para a realização de ações – vestidos, bules, legos, caças de ganga – no âmbito das iniciativas do Dia Internacional da Paz, dia 21 de setembro.

- Instrução de processo de parceria com a Associação Hemisférios Solidários na realização de uma instalação artística (365 pratos pretos expostos em forma de labirinto e nos quais se encontram os testemunhos escritos de pessoas em situação de exclusão) designada "Levantados do Chão" com a participação de pessoas em situação de sem-abrigo.

Estatísticas:

| Visitas Domiciliárias | |
|--|----|
| Insalubridade | 21 |
| Teleassistência | 55 |
| Uma Mesa para os Avós | 6 |
| Angariação Bens - Banco de Recursos | 13 |
| Entrega de Bens – Banco de Recursos | 40 |
| Instituições/Associações/J. de Freguesia | 37 |
| Emergência / Limpeza | 10 |
| Acompanhamento Voluntários | 99 |
| Outros | |
| Reuniões Institucionais | |
| Dia Mundial da Criança | 15 |
| DASF | 31 |
| Coimbra a Saber (a)Mar | 4 |
| Parcerias | 41 |
| RSI | 41 |
| EMIS – Sem Abrigo - Giros | 51 |
| Reuniões – Equipas de Rua | 22 |
| Voluntariado | 98 |
| Outros | 32 |
| CPCJ – restrita | 48 |
| Campanhas – Banco de Recursos | 21 |
| Rede Social – Grupos de Trabalho | 77 |
| Rede Social – Comissões Sociais de Freg. | 44 |
| Rede Social – CLAS/C | 9 |
| Rede Social – Núcleo Executivo | 40 |
| Instituições | 87 |
| PISACC (Sem-Abrigo) | 19 |
| GIMAE (estratégia sem-abrigo) | 6 |

| Atendimentos | |
|--|----------|
| Inf. Gerais / Encaminhamentos | 187 |
| Teleassistência - Helphone | 33 |
| Atendimento / Entrevistas Voluntariado | 200 |
| Emergência Social | 69 |
| Instituições/Juntas de Freguesias | 42 |
| Seniores | 35 |
| Cartão Social – Famílias Numerosas | 296 |
| Atendimentos a pessoas em situação sem abrigo | 104 |
| Coimbra a Saber (a)Mar | 31 |
| Outros | 18 |
| Pedidos / Solicitações / Inst. de Processos | |
| Instalações / Terrenos | 12 |
| Situações de Emergência | 31 |
| Apoio Logístico/Colaboração | 18 |
| Insalubridade | 19 |
| Atribuição de Subsídios/Apoios de Natureza Financeira | 18 |
| Cartão Social – Famílias Numerosas | 40 |
| Rede Social - Emissão de Pareceres | 11 |
| Apoio ao Funcionamento da CPCJ | 18 |
| Dia Mundial da Criança | 14 |
| Centro de Noite – Telha Amiga | 3 |
| Coimbra a Saber (a)Mar / Logística | 14 |
| Alterações Orçamentais | 8 |
| Divulgações | 515 |
| Parcerias | 29 |
| Organização de Workshops e Seminários e Encontros | 18 |
| Adesão a Programas Projetos Nacionais / Internacionais | 1 |
| Organização de Reuniões (convocatórias) | 95 |
| Outros | 36 |
| Parecer jurídico | 11 |
| Elaboração de Minutas/Protocolos e Contratos | 25 |
| Horas de Formação dos Téc. da DASF | 162h,30m |
| Comissão de Proteção de crianças e Jovens | |
| Processos de Promoção e Proteção | 359 |
| Visitas Domiciliárias | 206 |
| Reuniões Institucionais | 153 |
| Reunião Comissão Alargada | 6 |
| Reunião Comissão Restrita | 155 |
| Representação da CPCJ em Eventos | 9 |
| Horas de Formação dos Téc. da CPCJ | 36h,30m |

Balancete das Grandes Opções do Plano de 2012

Unid.: euro

| Obj. | Prog. | Projeto | | Designação | Código Orçamental | Dotação | Cabimentado | Comprometido | Faturado anterior | Faturado do ano | Faturado total | Pago |
|-----------|------------|----------|------|---|-------------------|------------------|----------------|----------------|-------------------|-----------------|----------------|----------------|
| | | Ano/N.º | Ação | | | | | | | | | |
| 03 | 003 | | | Ação Social e Família | | 1.019.760 | 565.140 | 462.860 | 197.080 | 214.160 | 411.240 | 337.233 |
| 03 | 003 | 2002/203 | | Parcerias e ações diversas | | 85.965 | 16.724 | 13.434 | 7.005 | 1.430 | 8.434 | 7.934 |
| 03 | 003 | 2002/203 | 1 | Apoio a instituições - transf. correntes | 09 040701 | 77.830 | 9.640 | 6.350 | 5.350 | 1.000 | 6.350 | 5.850 |
| 03 | 003 | 2002/203 | 2 | Apoio a instituições - transf. capital | 09 080701 | 5.000 | 5.000 | 5.000 | 0 | 0 | 0 | 0 |
| 03 | 003 | 2002/203 | 3 | Aquisição de serviços de transporte | 09 02021001 | 975 | 725 | 725 | 475 | 250 | 725 | 725 |
| 03 | 003 | 2002/203 | 4 | Aquisição de serviços diversos | 09 02022599 | 420 | 0 | 0 | 0 | 0 | 0 | 0 |
| 03 | 003 | 2002/203 | 5 | Apoios a Juntas de Freguesia | 09 0405010299 | 510 | 500 | 500 | 500 | 0 | 500 | 500 |
| 03 | 003 | 2002/203 | 6 | Pagamento de quotas | 09 02022599 | 1.220 | 859 | 859 | 680 | 180 | 859 | 859 |
| 03 | 003 | 2002/203 | 7 | Aquisição de equipamento | 10 07011002 | 10 | 0 | 0 | 0 | 0 | 0 | 0 |
| 03 | 003 | 2002/204 | | Coimbra Cidade Saudável | | 20 | 0 | 0 | 0 | 0 | 0 | 0 |
| 03 | 003 | 2002/204 | 3 | Aquisição de serviços, seminários, exposições e similares | 09 020216 | 10 | 0 | 0 | 0 | 0 | 0 | 0 |
| 03 | 003 | 2002/204 | 4 | Aquisição de serviços, publicidade | 09 020217 | 10 | 0 | 0 | 0 | 0 | 0 | 0 |
| 03 | 003 | 2002/205 | | Rede Social | | 1.824 | 1.393 | 1.393 | 913 | 0 | 913 | 913 |
| 03 | 003 | 2002/205 | 1 | Aquisição de serviços | 09 02022503 | 1.784 | 1.393 | 1.393 | 913 | 0 | 913 | 913 |
| 03 | 003 | 2002/205 | 2 | Aquisição de equipamentos | 09 07011002 | 10 | 0 | 0 | 0 | 0 | 0 | 0 |
| 03 | 003 | 2002/205 | 5 | Workshop - material de divulgação | 09 020121 | 10 | 0 | 0 | 0 | 0 | 0 | 0 |
| 03 | 003 | 2002/205 | 6 | Workshop - aluguer de instalações | 09 020204 | 10 | 0 | 0 | 0 | 0 | 0 | 0 |
| 03 | 003 | 2002/205 | 7 | Estudos, pareceres, projetos e consultadoria | 09 020214 | 10 | 0 | 0 | 0 | 0 | 0 | 0 |
| 03 | 003 | 2002/210 | | Transferência para a Casa do Pessoal | 0102 040701 | 111.000 | 50.000 | 50.000 | 25.000 | 0 | 25.000 | 25.000 |
| 03 | 003 | 2003/150 | | Comissão de Prot. de Crianças e Jovens em Risco | | 700 | 620 | 0 | 0 | 0 | 0 | 0 |
| 03 | 003 | 2003/150 | 1 | Aquisição de equipamento | 09 070109 | 640 | 620 | 0 | 0 | 0 | 0 | 0 |
| 03 | 003 | 2003/150 | 2 | Aquisição de bens | 09 020121 | 10 | 0 | 0 | 0 | 0 | 0 | 0 |
| 03 | 003 | 2003/150 | 6 | Livros e documentação técnica | 09 020118 | 10 | 0 | 0 | 0 | 0 | 0 | 0 |
| 03 | 003 | 2003/150 | 7 | Aquisição de material educação, cultura e recreio | 09 020121 | 10 | 0 | 0 | 0 | 0 | 0 | 0 |
| 03 | 003 | 2003/150 | 8 | Aquisição de serviços diversos/Outros | 09 02022599 | 10 | 0 | 0 | 0 | 0 | 0 | 0 |
| 03 | 003 | 2003/150 | 9 | Aquisição de serviços e psicoterapia | 09 02022599 | 10 | 0 | 0 | 0 | 0 | 0 | 0 |
| 03 | 003 | 2003/150 | 10 | Aquisição de equipamento informático | 09 070107 | 10 | 0 | 0 | 0 | 0 | 0 | 0 |
| 03 | 003 | 2003/153 | | Coimbra a Saber (a)Mar | | 16.957 | 14.503 | 14.503 | 0 | 13.736 | 13.736 | 7.761 |
| 03 | 003 | 2003/153 | 1 | Aquisição de Serviços | 09 02022599 | 5.615 | 5.140 | 5.140 | 0 | 5.129 | 5.129 | 5.129 |
| 03 | 003 | 2003/153 | 2 | Aquisição de serviços de transporte | 09 02021001 | 2.000 | 1.945 | 1.945 | 0 | 1.945 | 1.945 | 1.945 |
| 03 | 003 | 2003/153 | 3 | Seguros acidentes pessoais | 09 02021202 | 1.342 | 1.129 | 1.129 | 0 | 394 | 394 | 394 |
| 03 | 003 | 2003/153 | 4 | Aquisição de bens/alimentação - refeições confec. | 09 020105 | 8.000 | 6.289 | 6.289 | 0 | 6.267 | 6.267 | 293 |
| 03 | 003 | 2003/157 | | Cartão Social | | 1.773 | 418 | 418 | 0 | 418 | 418 | 418 |
| 03 | 003 | 2003/157 | 1 | Aquisição de serviços | 09 02022599 | 1.773 | 418 | 418 | 0 | 418 | 418 | 418 |
| 03 | 003 | 2003/218 | | Natal | | 1.463 | 603 | 603 | 603 | 0 | 603 | 603 |
| 03 | 003 | 2003/218 | 2 | Aquisição de bens | 09 020121 | 1.463 | 603 | 603 | 603 | 0 | 603 | 603 |
| 03 | 003 | 2003/219 | | Iniciativas seniores | | 27.382 | 21.567 | 21.567 | 1.206 | 15.900 | 17.106 | 14.160 |
| 03 | 003 | 2003/219 | 1 | Teleassistência ao Domicílio | 09 02022599 | 20.372 | 16.890 | 16.890 | 1.206 | 12.064 | 13.271 | 12.064 |
| 03 | 003 | 2003/219 | 2 | Aquisição de bens alimentares | 09 020105 | 1.900 | 1.192 | 1.192 | 0 | 350 | 350 | 350 |

Balancete das Grandes Opções do Plano de 2012

Unid.: euro

| Obj. | Prog. | Projeto | | Designação | Código Orçamental | Dotação | Cabimentado | Comprometido | Faturado anterior | Faturado do ano | Faturado total | Pago |
|------|-------|----------|------|--|-------------------|---------|-------------|--------------|-------------------|-----------------|----------------|--------|
| | | Ano/N.º | Ação | | | | | | | | | |
| 03 | 003 | 2003/219 | 3 | Aquisição de serviços de transporte | 09 02021001 | 2.060 | 1.740 | 1.740 | 0 | 1.740 | 1.740 | 0 |
| 03 | 003 | 2003/219 | 6 | Coimbra Sénior - aquisição de serviços | 09 02022599 | 2.750 | 1.746 | 1.746 | 0 | 1.746 | 1.746 | 1.746 |
| 03 | 003 | 2003/219 | 8 | Coimbra Sénior em Férias - aq. de serviços | 09 02022599 | 300 | 0 | 0 | 0 | 0 | 0 | 0 |
| 03 | 003 | 2004/96 | | Município voluntário | | 40 | 0 | 0 | 0 | 0 | 0 | 0 |
| 03 | 003 | 2004/96 | 1 | Aquisição de bens diversos | 09 020121 | 10 | 0 | 0 | 0 | 0 | 0 | 0 |
| 03 | 003 | 2004/96 | 2 | Vestuário e artigos pessoais | 09 020107 | 10 | 0 | 0 | 0 | 0 | 0 | 0 |
| 03 | 003 | 2004/96 | 3 | Aquisição de bens alimentação/géneros p/ confeccionar | 09 020106 | 10 | 0 | 0 | 0 | 0 | 0 | 0 |
| 03 | 003 | 2004/96 | 4 | Seguros | 09 02021202 | 10 | 0 | 0 | 0 | 0 | 0 | 0 |
| 03 | 003 | 2005/70 | | Dia Internacional da Família | | 20 | 0 | 0 | 0 | 0 | 0 | 0 |
| 03 | 003 | 2005/70 | 1 | Aquisição de serviços | 09 02022599 | 10 | 0 | 0 | 0 | 0 | 0 | 0 |
| 03 | 003 | 2005/70 | 2 | Aquisição de bens | 09 020121 | 10 | 0 | 0 | 0 | 0 | 0 | 0 |
| 03 | 003 | 2005/634 | | Casa dos Pobres | | 4.607 | 0 | 0 | 0 | 0 | 0 | 0 |
| 03 | 003 | 2005/634 | 1 | Apoio ao funcionamento | 0102 040701 | 10 | 0 | 0 | 0 | 0 | 0 | 0 |
| 03 | 003 | 2005/634 | 2 | Infraestruturas gerais | 0102 080701 | 10 | 0 | 0 | 0 | 0 | 0 | 0 |
| 03 | 003 | 2005/634 | 3 | Infraestruturas (Protocolo) Acesso à Casa dos Pobres - S.Martinho do Bispo | 0704 07030301 | 4.587 | 0 | 0 | 0 | 0 | 0 | 0 |
| 03 | 003 | 2006/1 | | Dia Mundial da Criança | | 10 | 0 | 0 | 0 | 0 | 0 | 0 |
| 03 | 003 | 2006/1 | 1 | Aquisição de Serviços | 09 02022503 | 10 | 0 | 0 | 0 | 0 | 0 | 0 |
| 03 | 003 | 2006/18 | | Apoio à Construção de Centros Sociais | | 90.030 | 0 | 0 | 0 | 0 | 0 | 0 |
| 03 | 003 | 2006/18 | 1 | Centro Social Nossa Senhora da Alegria, Antanhol / PARES | 0102 080701 | 10 | 0 | 0 | 0 | 0 | 0 | 0 |
| 03 | 003 | 2006/18 | 3 | Transferências para Juntas de Freguesia | 0102 0805010299 | 10 | 0 | 0 | 0 | 0 | 0 | 0 |
| 03 | 003 | 2006/18 | 4 | Transferência para instituições | 0102 080701 | 10 | 0 | 0 | 0 | 0 | 0 | 0 |
| 03 | 003 | 2006/18 | 5 | Apoio à construção Lar de Idosos - Quimbres | 0102 080701 | 80.000 | 0 | 0 | 0 | 0 | 0 | 0 |
| 03 | 003 | 2006/18 | 6 | Parque Infantil do Centro Social de Torres do Mondego | 0102 080701 | 10.000 | 0 | 0 | 0 | 0 | 0 | 0 |
| 03 | 003 | 2007/57 | | Apoios diversos | | 399.242 | 182.311 | 125.399 | 48.337 | 71.341 | 119.678 | 66.678 |
| 03 | 003 | 2007/57 | 1 | Centro Integrado de Apoio Familiar de Coimbra - Ceifac - Protocolo | 09 040701 | 27.978 | 27.955 | 13.978 | 13.978 | 0 | 13.978 | 13.978 |
| 03 | 003 | 2007/57 | 2 | Fundação Comunidade Contra a SIDA - Protocolo | 09 040701 | 50.000 | 50.000 | 25.000 | 25.000 | 0 | 25.000 | 25.000 |
| 03 | 003 | 2007/57 | 3 | Banco Alimentar Contra a Fome - Protocolo | 09 040701 | 3.750 | 1.250 | 0 | 0 | 0 | 0 | 0 |
| 03 | 003 | 2007/57 | 4 | Associação Integrar/Rancho das Tricanas - Protocolo | 09 040701 | 8.756 | 7.162 | 5.277 | 3.359 | 1.918 | 5.277 | 5.277 |
| 03 | 003 | 2007/57 | 5 | Casa dos Pobres - Protocolo | 09 040701 | 9.000 | 9.000 | 9.000 | 6.000 | 3.000 | 9.000 | 6.000 |
| 03 | 003 | 2007/57 | 6 | Casa Repouso de Coimbra - Protocolo | 09 040701 | 51.208 | 19.444 | 19.444 | 0 | 13.723 | 13.723 | 13.723 |
| 03 | 003 | 2007/57 | 7 | CELIUM/ Protocolo | 09 080701 | 50.000 | 0 | 0 | 0 | 0 | 0 | 0 |
| 03 | 003 | 2007/57 | 9 | Associação Famílias Solidárias com as Deficiências - Protocolo | 09 080701 | 10 | 0 | 0 | 0 | 0 | 0 | 0 |
| 03 | 003 | 2007/57 | 12 | Associação Acreditar - Protocolo | 09 080701 | 10 | 0 | 0 | 0 | 0 | 0 | 0 |
| 03 | 003 | 2007/57 | 13 | Centro de Apoio Social de Souselas (PARES) - Protocolo | 09 080701 | 30.000 | 0 | 0 | 0 | 0 | 0 | 0 |
| 03 | 003 | 2007/57 | 14 | Outras transferências correntes | 09 040701 | 1.000 | 0 | 0 | 0 | 0 | 0 | 0 |
| 03 | 003 | 2007/57 | 15 | Outras transferências de capital | 09 080701 | 10 | 0 | 0 | 0 | 0 | 0 | 0 |
| 03 | 003 | 2007/57 | 16 | Clube Tempos Livres Sta Clara - Protocolo | 09 080701 | 50.010 | 0 | 0 | 0 | 0 | 0 | 0 |
| 03 | 003 | 2007/57 | 18 | Centro de Assist. Soc. N.º Sr.ª Anunciação - Med. MASES - Protocolo | 09 080701 | 10 | 0 | 0 | 0 | 0 | 0 | 0 |
| 03 | 003 | 2007/57 | 20 | Apoio ANIP - Associação Nacional de Intervenção Precoce Coimbra | 0102 080701 | 100.000 | 50.000 | 50.000 | 0 | 50.000 | 50.000 | 0 |

Balancete das Grandes Opções do Plano de 2012

Unid.: euro

| Obj. | Prog. | Projeto | | Designação | Código Orçamental | Dotação | Cabimentado | Comprometido | Faturado anterior | Faturado do ano | Faturado total | Pago |
|------|-------|---------|------|---|-------------------|---------|-------------|--------------|-------------------|-----------------|----------------|---------|
| | | Ano/N.º | Ação | | | | | | | | | |
| 03 | 003 | 2007/57 | 21 | Apoio Sociedade S. Vicente de Paulo Portugal | 0102 080701 | 7.500 | 7.500 | 0 | 0 | 0 | 0 | 0 |
| 03 | 003 | 2007/57 | 22 | Apoio à ANAI | 0102 020204 | 10.000 | 10.000 | 2.700 | 0 | 2.700 | 2.700 | 2.700 |
| 03 | 003 | 2008/33 | | Carta Social | | 20 | 0 | 0 | 0 | 0 | 0 | 0 |
| 03 | 003 | 2008/33 | 1 | Estudos de pareceres, projetos e consultadoria | 09 020214 | 10 | 0 | 0 | 0 | 0 | 0 | 0 |
| 03 | 003 | 2008/33 | 2 | Aquisição serviços/Outros/Diversos | 09 02022503 | 10 | 0 | 0 | 0 | 0 | 0 | 0 |
| 03 | 003 | 2008/34 | | Serv. de infor.e med. para pessoas com deficiência | | 30 | 0 | 0 | 0 | 0 | 0 | 0 |
| 03 | 003 | 2008/34 | 1 | Equipamento administrativo | 09 070109 | 10 | 0 | 0 | 0 | 0 | 0 | 0 |
| 03 | 003 | 2008/34 | 2 | Equipamento informático | 09 070107 | 10 | 0 | 0 | 0 | 0 | 0 | 0 |
| 03 | 003 | 2008/34 | 3 | Software informático | 09 070108 | 10 | 0 | 0 | 0 | 0 | 0 | 0 |
| 03 | 003 | 2008/36 | | Ubaú - Banco de Recursos | | 10 | 0 | 0 | 0 | 0 | 0 | 0 |
| 03 | 003 | 2008/36 | 1 | Aquisição de bens | 09 020121 | 10 | 0 | 0 | 0 | 0 | 0 | 0 |
| 03 | 003 | 2008/38 | | Programa de Promoção na Saúde e outros projetos | | 20 | 0 | 0 | 0 | 0 | 0 | 0 |
| 03 | 003 | 2008/38 | 1 | Aquisição de serviços diversos | 09 02022503 | 10 | 0 | 0 | 0 | 0 | 0 | 0 |
| 03 | 003 | 2008/38 | 2 | Aquisição de material de educação/cultura e recreio | 09 020120 | 10 | 0 | 0 | 0 | 0 | 0 | 0 |
| 03 | 003 | 2009/32 | | Centro de Noite - Telha Amiga | | 198.128 | 198.034 | 198.034 | 114.017 | 77.016 | 191.032 | 191.032 |
| 03 | 003 | 2009/32 | 1 | Protocolo com IPSS | 09 040701 | 198.118 | 198.034 | 198.034 | 114.017 | 77.016 | 191.032 | 191.032 |
| 03 | 003 | 2009/32 | 2 | Aquisição de equipamentos | 09 070109 | 10 | 0 | 0 | 0 | 0 | 0 | 0 |
| 03 | 003 | 2010/30 | | Emergência Alimentar/Apoio a famílias carenciadas | | 78.189 | 78.189 | 37.509 | 0 | 34.321 | 34.321 | 22.734 |
| 03 | 003 | 2010/30 | 1 | Aquisição de serviços | 09 02022599 | 10 | 0 | 0 | 0 | 0 | 0 | 0 |
| 03 | 003 | 2010/30 | 2 | Protocolo - Caritas Diocesana | 09 040701 | 78.189 | 78.189 | 37.509 | 0 | 34.321 | 34.321 | 22.734 |
| 03 | 003 | 2012/24 | | Plano Municipal de Cidadania contra a violência | | 2.320 | 778 | 0 | 0 | 0 | 0 | 0 |
| 03 | 003 | 2012/24 | 1 | Aquisição de serviços | 09 02022599 | 1.510 | 778 | 0 | 0 | 0 | 0 | 0 |
| 03 | 003 | 2012/24 | 2 | Aquisição de bens | 09 020121 | 810 | 0 | 0 | 0 | 0 | 0 | 0 |

03 004 Programa de “Apoio ao Município”

No âmbito do programa de “Apoio ao Município”, foram desenvolvidas as seguintes atividades:

03 004 2002/209 – Defesa do consumidor (CIAC)

- Protocolo com associação arbitral conflitos consumos
 - Instruído processo de despesa no valor de 7.482 €.

Balancete das Grandes Opções do Plano de 2012

Unid.: euro

| Obj. | Prog. | Projeto | | Designação | Código Orçamental | | Dotação | Cabimentado | Comprometido | Faturado anterior | Faturado do ano | Faturado total | Pago |
|------|-------|----------|------|--|-------------------|----------|--------------|--------------|--------------|-------------------|-----------------|----------------|----------|
| | | Ano/N.º | Ação | | | | | | | | | | |
| 03 | 004 | | | Apoio ao Município | | | 7.550 | 7.482 | 0 | 0 | 0 | 0 | 0 |
| 03 | 004 | 2002/96 | | Provedoria do Ambiente | | | 20 | 0 | 0 | 0 | 0 | 0 | 0 |
| 03 | 004 | 2002/96 | 1 | Mobiliário e equipamento | 0102 | 070109 | 10 | 0 | 0 | 0 | 0 | 0 | 0 |
| 03 | 004 | 2002/96 | 3 | Aquisição de serviços | 0102 | 02022599 | 10 | 0 | 0 | 0 | 0 | 0 | 0 |
| 03 | 004 | 2002/209 | | Defesa do consumidor (C.I.A.C.) | | | 7.520 | 7.482 | 0 | 0 | 0 | 0 | 0 |
| 03 | 004 | 2002/209 | 1 | Protocolo c/ assoc. arbitral conflitos consumo | 11 | 040701 | 7.510 | 7.482 | 0 | 0 | 0 | 0 | 0 |
| 03 | 004 | 2002/209 | 2 | Apoios a associações de consumidores | 11 | 040701 | 10 | 0 | 0 | 0 | 0 | 0 | 0 |
| 03 | 004 | 2005/103 | | Agenda Local 21 | | | 10 | 0 | 0 | 0 | 0 | 0 | 0 |
| 03 | 004 | 2005/103 | 3 | Dinamização da AL21 | 0703 | 02022599 | 10 | 0 | 0 | 0 | 0 | 0 | 0 |

03 005 Programa de “Melhoria do Atendimento aos Municípios”

No âmbito do programa de “Ações de Geminação e Cooperação”, foram desenvolvidas as seguintes atividades:

Ações de informações e divulgação

- Publicação de deliberações, anúncios e edições diversas
 - Publicação de anúncio – publicação de um anúncio no formato um oitavo de página - “Futuro da Linha do Oeste” no valor de 307,50 €;
 - Publicação de suplemento - “Uma região unida pela Linha do Oeste – 1.230 €;
 - Mensagem de natal no valor de 166,30 €.

Código G.O.P.: 03 005 2002/252 – Modernização espaços nobres do edif. Central

- Material de divulgação da atividade municipal
 - Aquisição de lonas de apoio à Académica – Final da Taça no valor de 1.937,25 €;
 - Produção e montagem de outdoor na obra de PH de Fornos – Ajuste direto – no valor de 472 €.

Balancete das Grandes Opções do Plano de 2012

Unid.: euro

| Obj. | Prog. | Projeto | | Designação | Código Orçamental | Dotação | Cabimentado | Comprometido | Faturado anterior | Faturado do ano | Faturado total | Pago |
|-----------|------------|----------|------|---|-------------------|---------------|---------------|---------------|-------------------|-----------------|----------------|---------------|
| | | Ano/N.º | Ação | | | | | | | | | |
| 03 | 005 | | | Melhoria do Atendimento aos Municípios | | 45.016 | 38.059 | 37.628 | 7.423 | 15.009 | 22.431 | 21.529 |
| 03 | 005 | 2002/252 | | Ações de informação e divulgação | | 44.906 | 38.059 | 37.628 | 7.423 | 15.009 | 22.431 | 21.529 |
| 03 | 005 | 2002/252 | 1 | Publicação de deliberações, anúncios e edições diversas | 0102 02022504 | 31.193 | 25.502 | 25.502 | 7.423 | 12.599 | 20.022 | 19.591 |
| 03 | 005 | 2002/252 | 3 | Material de divulgação da atividade municipal | 0102 020220 | 13.703 | 12.557 | 12.127 | 0 | 2.410 | 2.410 | 1.937 |
| 03 | 005 | 2002/252 | 6 | Aquisição de sistema de arquivo de bases de dados | 0102 02022599 | 10 | 0 | 0 | 0 | 0 | 0 | 0 |
| 03 | 005 | 2002/253 | | Modernização espaços nobres do edif. central | | 110 | 0 | 0 | 0 | 0 | 0 | 0 |
| 03 | 005 | 2002/253 | 1 | Aq. de artigos de adorno, conforto e outros | 0102 020121 | 100 | 0 | 0 | 0 | 0 | 0 | 0 |
| 03 | 005 | 2002/253 | 2 | Aquisição de equipamento e mobiliário | 0102 070109 | 10 | 0 | 0 | 0 | 0 | 0 | 0 |

03 006 Programa de “Ações de Geminção e Cooperação”

No âmbito do programa de “Ações de Geminção e Cooperação”, foram desenvolvidas as seguintes atividades:

Relações Públicas e Protocolo

- Aquisição de bandeiras, standartes e outro material
 - Aquisição de bandeiras da UE – 11 bandeiras – 328,41€.

Relações Públicas e Protocolo

- Aquisição de Serviços de Transporte
 - Universidade de Verão 2012 – Universidade de Coimbra – 287 títulos de transporte – Bilhetes pré-comprados – SMTUC – 3 viagens – inclui 0,50 € (preço do cartão) – 774,90 €.
- Aquisição de Serviços Diversos
 - Encontro Nacional de Estudantes de Design (ENED) – Núcleo de Estudantes de Informática da Associação Académica de Coimbra 675 € - 250 bilhetes pré-comprados de 3 viagens;
 - Apoio ao XII Encontro Nacional de Estudantes de Economia – Núcleo de Estudantes de Economia da Associação Académica de Coimbra – 400 títulos de transporte (bilhetes pré-comprados de 3 viagens para 3 dias) – 1 141,13€ (1 080€ + 61,13€)- Ajuste direto simplificado – SMTUC – Reunião do Executivo Municipal – Deliberação nº 4849/2012 (12/3/12) – Aprovado por unanimidade;
 - XV Encontro Nacional de Estudantes de Biologia (ENEB) – Núcleo de Estudantes de Biologia – 200 títulos de transporte – Bilhetes pré-comprados de 4 viagens par 3 dias) – 600 €;
 - Deslocação a Lisboa – Manifestação/sensibilização junto do Ministério de Economia – 500 € - 50 pessoas;
 - Projeto “Reencontros Trans’urbanos” – Aix-en-Provence – Aquisição de viagem de avião – Deslocação de fotógrafo a Aix-e-Provence – 570 €;
 - Festival de Tunas Mistas Oito Badaladas – Quantuna – 150 títulos de transportes – Bilhetes pré-comprados – 3 viagens – Ajuste direto simplificado – 480 €;
 - Semana das Ciências Aplicadas na Saúde – 40 títulos de transporte – Bilhetes pré-comprados de 3 viagens – 120 viagens – 88 € Associação de Estudantes da Escola Superior de Tecnologia da Saúde de Coimbra;
 - Coimbra Summer Course 2012 – Sustainability on the move – Grupo Local de Coimbra do Board of European Students of Technology – 25 pessoas – 25 títulos de transporte – Bilhetes pré-comprados de 3 viagens – 505 €;
 - IMAR – Centro do mar e Ambiente – Apoio a Congressos Universidade de Coimbra em parceria com o IMAR – XVI International Colloquium on Soil Zoology – XIII International Symposium on Enchytraeida – 180 pessoas – Ajuste direto simplificado – 979,14 €;
 - Aquisição de viagens aéreas (Lisboa/Copenhaga/Lisboa), no âmbito de um convite efetuado pela Câmara Municipal de Lund, cidade geminada com Coimbra desde 2007 – 1 450€;
 - Projeto “Reencontros Tran’Urbanos” – Aix-en-Provence – Associação de Geminções e de Relações Internacionais da cidade de Aix-en-Provence – 250€ (IVA incluído) – despesa com alojamento – 300 € – despesa com refeições – 320 € – despesa com a viagem de avião de 5 pessoas (36 € por pessoa, isento de IVA) – Viagem de avião para o fotógrafo (Lisboa/Marselha/Lisboa);
 - Final da Taça de Portugal em Futebol – Comemoração – Decoração total do autocarro panorâmico – 1.405 € + IVA a 6% - Locação de máquinas para confettis – 600 € + IVA – Locação de equipamento de som e iluminação – 350 € + IVA;
 - Roll up 900 anos de Coimbra –no valor de 123 €.

Relações Públicas e Protocolo

- Aquisição de Serviços Diversos
 - Cerimónia 4 de julho – Filarmónica União Taveirense – Parque Dr. Manuel Braga – 500 €.

Congressos, Encontros e Reuniões Similares

- Aquisição de Serviços
 - Projeto Europeu CIVITAS MODERN – Jantar – Civitas VANGUARD – 1.650 €;
 - Refeição no Restaurante Novas Piscinas, S.A – Almoço – 107,90 €;
 - CIVITAS – Reunião do Comité Político Consultivo – Bruxelas – Viagem – 665 €;

- Aditamento à viagem a Viena de Áustria – Conference” Major Cities of Europe (MCE)” – Conferência 2012 em Viena de Áustria – 330 €;
 - Deslocação da senhora Vice-Presidente a S. Tomé e Príncipe – Grupo de ex-universitários de S. Tomé – 1. 400 € - Alojamento – 570 €;
 - Candidatura da Universidade e da Alta de Coimbra a património mundial da UNESCO – Jantar – Arcadas da Capela 594 €.
 - Almoço no âmbito do jogo da Académica com o Hapoel Tel Avive F. C. – 1.300 €;
 - Conferências Políticas – Aluguer de som – Prestação de serviços e aluguer de som e luz – 500€ + IVA a 23%.
 - Pedido de apoio – refeição – Associação de Pesquisadores e Estudantes Brasileiros em Coimbra (APEB) – Secção de Defesa de Direitos Humanos da AAC – Almoço 650 €;
 - Pedido de apoio – refeição – Centro Cultural Luso-Brasileiro – 110,70 €.
 - XXXVIII Congresso da Associação Portuguesa de Agências de Viagens e Turismo – APAVT – Apoio – 400 pessoas – 30 € por pessoa – 12.000 € – 1 mini autocarro – 175,96 € – produção da lona de fundo de congresso e da tela do painel – 993,23 €;
 - Adjudicação de serviço - Cocktail para 100 pessoas – 4 de julho – valor unitário – 9,76 € + IVA a 23% = 12€ por pessoa – Total 1.200 €.
- Transportes
- Escola Secundária Quinta das Flores – Alunos e professores da Escola Domingos Rebelo de Ponta Delgada ao aeroporto da Portela – 560 €;
 - XI Congresso Luso-Brasileiro de Transplantação (SPT) – Sociedade Portugal de Transplantação – Cedência de transporte – Funtastic – 225€ - Cedência de transporte - 139,02€ - 3 autocarros – 600€ - 150 pessoas – Total – 964,92 €;
 - Aquisição de viagens aéreas (Lisboa/Bruxelas/Lisboa) no âmbito do convite efetuado pela Comissão Europeia para a I Conferência dos Parceiros – Parceria Europeia de Inovação sobre o Envelhecimento Ativo e Saudável — 485,38 €.
- Ofertas/lembranças
- Aquisição CD Be Fado Coimbra – Valor unitário 7,5€ – Total no valor de 937,50 €.

Receções e Comemorações Diversas

- Bens para oferta/lembranças
- Aquisição de brindes – 300 un. USB Pulseira 2 GB, cores sortidas – (com impressão a uma cor (preto) do logótipo da Câmara Municipal de Coimbra) - 2. 026,18 €.
- Aquisição de serviços diversos
- Refeição – 738 €;

Iniciativas Culturais diversas

- Aquisição de bens
- Aquisição de flûtes de espumante – 10 caixas de 100 flûtes (1000 un. Flûtes) – 393,60 €.

Balancete das Grandes Opções do Plano de 2012

Unid.: euro

| Obj. | Prog. | Projeto | | Designação | Código Orçamental | Dotação | Cabimentado | Comprometido | Faturado anterior | Faturado do ano | Faturado total | Pago |
|------|-------|----------|------|---|-------------------|----------------|---------------|---------------|-------------------|-----------------|----------------|---------------|
| | | Ano/N.º | Ação | | | | | | | | | |
| 03 | 006 | | | Ações de Geminação e Cooperação | | 117.936 | 77.255 | 69.050 | 2.810 | 56.276 | 59.086 | 49.718 |
| 03 | 006 | 2002/254 | | Intercâmbios culturais e profissionais | | 50 | 0 | 0 | 0 | 0 | 0 | 0 |
| 03 | 006 | 2002/254 | 1 | Transferências correntes - instituições | 11 040701 | 10 | 0 | 0 | 0 | 0 | 0 | 0 |
| 03 | 006 | 2002/254 | 2 | Aquisição de serviços de transporte | 11 02021001 | 10 | 0 | 0 | 0 | 0 | 0 | 0 |
| 03 | 006 | 2002/254 | 3 | Aquisição de serviços diversos | 11 02022599 | 10 | 0 | 0 | 0 | 0 | 0 | 0 |
| 03 | 006 | 2002/254 | 4 | Alojamento/Alimentação | 11 02022599 | 10 | 0 | 0 | 0 | 0 | 0 | 0 |
| 03 | 006 | 2002/254 | 5 | Direitos de autor | 11 02022599 | 10 | 0 | 0 | 0 | 0 | 0 | 0 |

Balancete das Grandes Opções do Plano de 2012

Unid.: euro

| Obj. | Prog. | Projeto | | Designação | Código Orçamental | | Dotação | Cabimentado | Comprometido | Faturado anterior | Faturado do ano | Faturado total | Pago |
|------|-------|----------|------|---|-------------------|----------|---------|-------------|--------------|-------------------|-----------------|----------------|--------|
| | | Ano/N.º | Ação | | | | | | | | | | |
| 03 | 006 | 2002/257 | | Relações Públicas e Protocolo | | | 50.610 | 38.764 | 38.414 | 1.905 | 29.830 | 31.735 | 29.185 |
| 03 | 006 | 2002/257 | 1 | Aquisição de material de representação municipal | 0102 | 020119 | 100 | 0 | 0 | 0 | 0 | 0 | 0 |
| 03 | 006 | 2002/257 | 3 | Aquisição de bandeiras, estandartes e outro mater. | 0102 | 020119 | 500 | 328 | 328 | 0 | 328 | 328 | 328 |
| 03 | 006 | 2002/257 | 4 | Aquisição de serviços de transporte | 0102 | 02021001 | 36.500 | 25.825 | 25.825 | 100 | 22.585 | 22.685 | 21.920 |
| 03 | 006 | 2002/257 | 5 | Aquisição de serviços diversos | 0102 | 02022502 | 13.500 | 12.610 | 12.260 | 1.805 | 6.916 | 8.721 | 6.937 |
| 03 | 006 | 2002/257 | 6 | Cidades Geminadas - alojamento/refeições/transportes/outros | 0102 | 02022599 | 10 | 0 | 0 | 0 | 0 | 0 | 0 |
| 03 | 006 | 2002/258 | | Congressos, encontros e reuniões similares | | | 32.155 | 22.230 | 21.470 | 0 | 18.185 | 18.185 | 11.366 |
| 03 | 006 | 2002/258 | 1 | Aquisição de serviços | 0102 | 02022502 | 25.655 | 19.386 | 19.056 | 0 | 16.577 | 16.577 | 10.429 |
| 03 | 006 | 2002/258 | 2 | Transportes | 0102 | 02021001 | 5.000 | 1.906 | 1.476 | 0 | 670 | 670 | 0 |
| 03 | 006 | 2002/258 | 3 | Ofertas / Lembranças | 0102 | 020115 | 1.500 | 938 | 938 | 0 | 938 | 938 | 938 |
| 03 | 006 | 2002/259 | | Receções e comemorações diversas | | | 35.121 | 16.262 | 9.166 | 905 | 8.261 | 9.166 | 9.166 |
| 03 | 006 | 2002/259 | 1 | Bens para oferta / lembranças | 0102 | 020115 | 32.500 | 13.877 | 6.822 | 905 | 5.917 | 6.822 | 6.822 |
| 03 | 006 | 2002/259 | 2 | Aquisição de material honorífico e de adorno | 0102 | 020119 | 10 | 0 | 0 | 0 | 0 | 0 | 0 |
| 03 | 006 | 2002/259 | 3 | Aquisição de serviços diversos | 0102 | 02022502 | 2.611 | 2.385 | 2.344 | 0 | 2.344 | 2.344 | 2.344 |

OBJETIVO 04 Afirmação da Cultura

Principais atividades desenvolvidas:

- Prémio de Jornalismo “Adriano Lucas”:
A 04 de Abril de 2011 a Câmara Municipal de Coimbra deliberou, como forma de homenagear o Sr. Eng^o Adriano Lucas, criar o Prémio de Jornalismo “Adriano Lucas, com o objetivo de incentivar e promover os trabalhos na área do jornalismo, que tenham como propósito, preferencialmente, a divulgação de temas relacionados com Coimbra e a Região das Beiras. Este Prémio foi criado em parceria com o Diário de Coimbra e com a Universidade de Coimbra. A 16 de Março de 2012 foi publicitado, através do edital nº 42/2012, o Regulamento da 2ª edição do Prémio de Jornalismo Adriano Lucas, aprovado por deliberação da Câmara Municipal em reunião de 13/02/2012 e pela Assembleia Municipal em reunião de 01/03/2012, tendo dado entrada 13 trabalhos os quais foram todos admitidos a concurso. Foi deliberado, em reunião de 14 de Novembro de 2012, atribuir o 1º Prémio à reportagem “Ao Abrigo de Coimbra” de Gabriel Queirós, pseudónimo de Adérito Esteves.
- Apoio a produções culturais:
Para além de se dar a conhecer o que se fez no concelho, pelos diversos agentes artístico culturais, foi feito um investimento em produções diversificadas, atraentes, contemporâneas capazes de cativar novos públicos, promovendo-se a educação do gosto pela diferença, na heterogeneidade cultural. As coletividades e associações culturais, apesar da diminuição dos apoios, na sua grande maioria, colaboraram nas iniciativas realizadas pela autarquia, de onde se destaca o projeto “Cultura em Movimento - Périplo pelas Freguesias” (com uma aumento substancial do número de concertos), a Feira de Artesanato, a Mostra de Doçaria, entre outras. É de referir o interessante trabalho, pedagógico e educativo, com o apoio empenhado e interessado de colectividades e associações na realização da “ Exposição Colectiva de Espantalhos”, assim como na Festa da Planta. Estes eventos constituem-se como autênticas ações de vivificação e animação da Baixa de Coimbra.
- Pausas musicais:
O conjunto de concertos denominado “Pausas Musicais”, organizado em parceria com a Fundação Bissaya Barreto, juntou-se ao rol de iniciativas de excelente qualidade que ajudaram a cidade a elevar o seu nível cultural e a ultrapassar as fronteiras do concelho.
- Feira de Artesanato:
A Feira de Artesanato, das mais reconhecidas e prestigiadas a nível Nacional, quer pela qualidade dos artesãos, quer pelo apoio por parte de entidades ligadas ao meio (PPART/IEFP E CEARTE), contou com a presença de cerca de noventa artesãos, das mais diversas técnicas de trabalho e das diferentes regiões do país, auguro ter um número de visitantes muito próximo dos 30 mil. A mudança de local, da Praça da República para o Parque Verde do Mondego, efectivou-se como uma mais valia para o certame. Participantes e público aplaudiram esta nova facies. Esta Feira foi alvo de uma candidatura ao IEFP e objeto de comparticipação.
- Encontros Mágicos:
Os Encontros Mágicos fizeram as delícias de graúdos e miúdos, quer nas galas internacionais, realizadas no Teatro Académico de Gil Vicente, quer nos espetáculos implementados no Hospital Pediátrico e Estabelecimento Prisional de Coimbra, bem como nas sessões realizadas nas ruas. É uma iniciativa de excelência que veio para ficar, cosiderando que vai na 16ª edição. Faz parte do calendário cultural do município e projecta-o quer nacional quer internacionalmente.
- Toponímia:
Há que realçar o trabalho realizado na área da toponímia, com identificação de vários arruamentos e respetiva colocação de placas e plintos, trabalho este que tem por detrás as decisões da Comissão de Toponímia, ratificadas pelo Executivo Municipal. Para além da regularização de novos topónimos, há uma permanente atenção para com a manutenção de placas e plintos anteriormente colocadas, assim como o esclarecimento e a actualização de informação junto dos munícipes e de outras entidades.
- Visitas temáticas:
Foi implementado, com carácter cultural e pedagógico, um conjunto de visitas sob as temáticas: Santo António, Rainha Santa Isabel, Irmã Lúcia e, ainda, Coimbra um outro Olhar e Mosteiro de Stª Maria de Celas, com periodicidade regular. Com carácter inovador, implementou-se uma nova temática dedicada aos jardins de Coimbra sob o título “Vivências nos Jardins”. As visitas ao Panteão Nacional – Igreja de Santa Cruz foram retomadas, após quase um ano em obras da recuperação.
- Feira do Livro de Coimbra:
A 35ª edição da Feira do Livro de Coimbra decorreu no Parque Verde do Mondego com horário alargado, adotou, após a passagem da Praça da República para o Parque Verde do Mondego, a denominação de “LIVROS NO PARQUE”. O certame recebeu o apoio de outras entidades que se associaram, a saber: os SMTUC – Serviços Municipalizados de Transportes Urbanos de Coimbra, a TC – Turismo de Coimbra, E.M., a Fundação INATEL – Agência de Coimbra; a Universidade de Coimbra, através da Faculdade de Letras – Oficina de Douramento de Livros, da Imprensa da Universidade de Coimbra, do CEARTE – Centro de Formação Profissional do Artesanato, que promoveu workshops de Encadernação e a Administração do Parque Verde do Mondego que, na perspectiva de “devolver o rio à cidade”, disponibilizou 900m2 para a colocação dos cerca de 70 stands. A presença do estabelecimento de Coimbra com uma Oficina de Encadernação foi outra das presenças que marcou a diferença. Este ano o evento contou com a participação das escolas através da rede de bibliotecas escolares, bem como um vasto programa de animação cultural.
- Casa da Escrita:
Em 28 de Novembro de 2012 assinalou-se, na Casa da Escrita, o seu segundo aniversário com um vasto programa cultural digno daquela sui generis infraestrutura municipal. Pretende ser um espaço para atrair a atenção dos jovens, colocando-os em contacto com criadores de escrita nacionais e internacionais. O espaço servirá como residência artística e irá privilegiar o “contacto com uma criação literária feita em diálogo com outras artes”, segundo o curador José Carlos Seabra Pereira. Além de servir como ponto de encontro entre o público e os escritores, a Casa da Escrita dispõe também de uma biblioteca, salas de leitura e escrita, bem como um jardim de acesso livre. É um serviço de excelência ao dispor da comunidade. Relevam-se apenas duas iniciativas que cremos são significativas do trabalho desenvolvido: As residências artísticas, firmadas através de protocolo com a Universidade de Coimbra-Faculdade de Letras, e o ciclo denominada “Nas Escritas PO.EX”.
- Casa-Museu Miguel Torga:
É de realçar o trabalho desenvolvido na Casa-Museu Miguel Torga, quer ao nível do melhoramento da imagem da Casa-Museu para o exterior, quer ao nível do trabalho pedagógico (além das regulares visitas à Casa-Museu e no âmbito do Roteiro Torguiano, maioritariamente utilizadas por grupos escolares) que se iniciou, em duas fases – em Julho, com a iniciativa “Queres ser amigo do Torga?” e em Dezembro, sob a temática “O Natal com Torga” – ambas em períodos de férias letivas e dirigidas ao público infante juvenil, visando dar a conhecer a vida do escritor associada à descoberta da sua obra por parte dos mais jovens. A parceria com a Bonifrates foi preciosa. Com a finalidade de comemorar o 5º aniversário da Casa-Museu e na sequência do que foi estipulado como

política de divulgação da personagem e obra de Miguel Torga, protagonizada pela Câmara Municipal, refletindo, de forma inquestionável, a determinação em criar, a longo prazo, uma nova sensibilidade e conhecimento junto dos cidadãos pelo poeta que identificou o término do século XX, foi proposta a edição de um Livro de Escrita para a Casa Museu Miguel Torga, num simples bloco de notas, em papel branco com capa evocativa da figura e obra de Miguel Torga. Ainda neste âmbito de promoção e divulgação do espaço museológico foi levada a efeito a edição de um desdobrável que contém imagens do espaço, bem como um texto da filha do Poeta.

- **Comemorações Inesianas:**
O ano de 2012 assinalou, entre outras iniciativas, a evocação dos 650 anos da trasladação dos restos mortais de Inês de Castro, do Mosteiro de Santa Clara para o Mosteiro de Alcobaça, já iniciadas em 2011. Este acontecimento histórico foi o pretexto para a realização de uma série de eventos, genericamente, designados por “Comemorações Inesianas” possibilitando novas leituras de um dos mais importantes mitos da Cultura Portuguesa e uma das mais célebres Histórias de Amor da Europa. Uma das iniciativas mais relevantes foi a realização do Congresso Internacional “Pedro e Inês: o futuro do passado” que teve lugar nos dias 28, 29, 30 e 31 de Março, respetivamente, em Coimbra, Montemor-o-Velho e Alcobaça.
Este projeto foi uma organização conjunta da Associação dos Amigos de D. Pedro e D. Inês, integrando a Câmara Municipal de Coimbra, a Câmara Municipal de Alcobaça, a Câmara Municipal de Montemor-o-Velho, o IGESPAR, o Consello da Cultura Galega e o Centro de História da Sociedade e da Cultura da Universidade de Coimbra.
- **Comemorações dos 900 anos de Coimbra:**
No âmbito da conclusão das Comemorações dos 900 anos de Coimbra (1111-2011), projeto iniciado em 2011, foi editada uma coleção de postais sob o título Personalidades da História Medieval e Tardo Medieval na Toponímia de Coimbra. Esta coleção é composta por uma caixa, 48 postais e uma brochura agrafada de 51 páginas. A apresentação desta coleção de postais decorreu no dia 6 de Outubro, na Brigada de Intervenção do Quartel de Santana, no âmbito das Jornadas de Toponímia Eu Tenho Uma Rua.
Uma das formas de assinalar este aniversário será através da publicação de uma monumental edição de todos os forais concedidos a Coimbra (do século XII ao século XVI). Para o efeito foi proposta a elaboração de um estudo histórico/científico sobre os Forais de Coimbra, já concluído, que, posteriormente, será editado por esta Autarquia.
- **Festival de Música José Afonso:**
A Câmara Municipal de Coimbra organizou, de 27 a 29 de Setembro de 2012, o Festival de Música José Afonso, numa homenagem aprovada por unanimidade em reunião do Executivo Municipal de 05-12-2011. Realizaram-se os 3 concertos previstos com uma adesão do público que superou as expectativas, com lotação esgotada em todos os espaços.
Para o efeito a Câmara Municipal de Coimbra convidou o grupo CORDIS, bem como os Antigos Orfeonistas para a produção de dois dias de Festival, que coincidiu com a passagem de 25 anos sobre a morte de José Afonso. Os três dias de Festival ficaram distribuídos da seguinte forma:
 - Dia 27 de setembro- Centro Cultural D. Dinis, com a colaboração dos Srvços de Ação Social da Universidade de Coimbra
 - Dia 28 de setembro – Conservatório de Música de Coimbra, Cordis e convidados, com produção do Grupo Cordis
 - Dia 29 de setembro – Teatro Académico de Gil Vicente; Antigos Orfeonistas e convidados, com produção dos Antigos Orfeonistas. A Câmara Municipal de Coimbra associaram-se a Universidade de Coimbra e o Conservatório de Música de Coimbra.
- **Conferências Políticas:**
Coimbra promoveu e recebeu o ciclo de Conferências Políticas: A Democracia e o Futuro, 300 Anos de Rousseau/250 Anos do Contrato Social, nos dias 3, 10, 17 e 24 de Novembro de 2012. O projecto nasceu da conjugação de duas circunstâncias: da sensação de uma certa necessidade da troca de ideias, do debate e da reflexão conjunta sobre a Democracia nos nossos dias e no futuro que almejamos - num mundo que tem assistido ao agudizar de uma crise generalizada - com o assinalar, em 2012, dos trezentos anos do nascimento de Jean-Jacques Rousseau, bem como dos duzentos e cinquenta anos da primeira publicação do seu livro Do Contrato Social, obra de referência na construção dos alicerces teóricos da Democracia contemporânea. A Câmara Municipal de Coimbra em parceria com a Fundação Bissaya Barreto - ciente da importância da(s) temática(s) implícitas, levou a cabo o referido ciclo de Conferências Políticas: A Democracia e o Futuro, 300 Anos de Rousseau/250 Anos do Contrato Social. A aposta foi reunir um certo número de personalidades ilustres, de renome nacional e local, que, pelo seu curriculum cívico, político, académico e/ou profissional, se evidenciaram e/ou evidenciem ainda na reflexão e na defesa dos valores democráticos.
- **Ações de divulgação:**
Finalmente, de salientar o esforço permanente e contínuo em fazer chegar informação sobre as diferentes iniciativas levadas a cabo a um mais amplo leque de destinatários possível, não apenas aos munícipes como, também, a outros segmentos de públicos alvo que ultrapassam as fronteiras geográficas do concelho de Coimbra. Este trabalho é desenvolvido com recurso a diversificados meios e suportes. No respeitante a suportes físicos, através da conceção interna de convites, flyers e cartazes das iniciativas, distribuídos em diferentes espaços estratégicos da cidade e remetidos via correio postal. No que respeita a suportes eletrónicos, através da redação de notas de imprensa, difundidas pelos órgãos de comunicação social impressos, radiofónicos, televisivos e on-line, de abrangência local, regional e nacional; através da composição gráfica/textual de newsletters, difundidas interna (Município, Serviços Municipalizados e Empresas Municipais) e externamente (lista de subscrição individual e livre cultura_divulgacao@cm-coimbra.pt e outros endereços eletrónicos, de entidades públicas e privadas, por nós introduzidos na base de dados da DAC); através da inserção de conteúdos na Intranet (SOL – Sistema on-line) e na Internet (página web do Município e outros portais, sobretudo, promotores/difusores de conteúdos de âmbito cultural e turístico).
- **Prémio da Sociedade Portuguesa de Autores:**
A Câmara Municipal de Coimbra, protagonizou uma candidatura ao Prémio de melhor programação cultural Autárquica da Sociedade Portuguesa de Autores, referente à programação de 2011. Releve-se como nota altamente positiva, e como prova de reconhecimento, do esforço e da excelência do trabalho desenvolvido que, em Março de 2012, numa cerimónia organizada pela RTP, no Centro Cultural de Belém, a CMC recebeu o prémio partilhado em ex aequo com a CM de Évora.

04 001 Programa de “Valorização do Património Histórico e Cultural”

No âmbito do programa de “Valorização do Património Histórico e Cultural”, foram desenvolvidas as seguintes atividades:

- Foi desenvolvido um projeto museológico que integra seis núcleos, cinco dos quais se dedicam a temas associados aos grandes capítulos da História de Coimbra, nas Épocas Medieval (Núcleo da Cidade Muralhada e Núcleo Coimbra Judaica), Moderna (Casa das Talhas), Contemporânea (Núcleo do Carro Elétrico) e História da Guitarra e do Fado (Torre de Anto). O Edifício Chiado, sede do Museu Municipal, alberga uma coleção de arte – a Coleção Telo de Morais.
- Tendo sempre por fundamento trabalhos de investigação (interna e externa) e recolha, estudo e interpretação de acervos para desenvolver os programas museológicos dos vários polos, em 2012 foram reunidos os conteúdos que permitirão a abertura, em 2013, do Núcleo da Guitarra e do Fado, projeto que obteve, na sequência de candidatura ao Programa Operacional Regional do Centro 2007-2013 QREN, a aprovação de um financiamento de 85%.
- O programa de conferências que iniciou-se em 2007 e manteve-se, sem interrupção, no mês de outubro, foi dedicado ao Fado e à Guitarra de Coimbra, reunindo investigadores e cultores, que acrescentaram contributos relevantes.
- Reorganizou-se o núcleo de pintura e desenho da Coleção Telo de Morais, segundo a orientação científica do Catálogo (galardoado pela Associação Portuguesa de Museologia em 2010, com Prémio Melhor Catálogo). Foi um projeto de grande complexidade, inteiramente estruturado e produzido internamente.
- A transferência de espaço e reorganização do Serviço Educativo do Museu, na sequência da elaboração do Plano de Segurança, concretizou-se no último trimestre do ano, em simultâneo com as alterações introduzidas na Galeria Almedina, cuja reabertura ocorreu em outubro.
- A afirmação do Museu Municipal no contexto urbano em que se insere tem obrigado a um esforço de intervenção nas políticas de reabilitação do Centro Histórico e no desenvolvimento de projetos em parceria (Universidade, Agência para o Desenvolvimento da Baixa, estabelecimentos de ensino e associações de cultura e recreio).
- Numa iniciativa conjunta, com o Museu Nacional Machado de Castro, criou-se uma Rede de Museus de Coimbra que reuniu nove parceiros que, num esforço coordenado e conjunto organizaram os programas do Dia dos Museus, estendido à Noite dos Museus, com uma oferta muito diversificada.
- O Museu tem procurado dar maior visibilidade ao seu programa e áreas de estudo tendo marcado presença num Encontro Internacional sobre Museus de Cidade, em Lisboa, no Museu do Design e da Moda (MUDE), a convite da Câmara Municipal de Lisboa e em mais cinco conferências, ao longo do ano.
- A oferta educativa é muito alargada e heterogénea, dispensando uma atenção particular às solicitações dos estabelecimentos de ensino (desde o pré-primário ao superior) aos quais disponibiliza programas e ateliers, correspondendo ainda a pedidos de ofertas mais especializadas.
- O Museu acolheu um total de 20.072 visitantes presenciais, número ligeiramente superior ao do ano transato (19.482). A este número acrescem os cerca de 1.500 fans que acompanham a informação disponibilizada no facebook.
- O Museu Municipal tem como missão o estudo, interpretação, valorização e divulgação da História de Coimbra.
- Anualmente são realizados estudos sobre temas específicos, na perspetiva da reunião de conteúdos para programas museológicos em curso e para organização de exposições documentais, de carácter temporário. A Torre de Anto, acolherá o Núcleo da Guitarra e do fado, tema a cujo estudo dedicámos particular atenção.
- A aproximação da passagem de 500 anos sobre a construção da Ponte Manuelina motivou a preparação de um programa expositivo, fundamentado, cientificamente, num trabalho desenvolvido pelo Professor Jorge Alarcão.
- Acompanhamento da intervenção na Torre de Almedina (consolidação pética exterior) dando particular atenção aos elementos escultóricos do arco e mais especificamente a um dos braços da Cidade (eventualmente o mais antigo) tendo providenciado junto do Museu Monográfico de Conímbriga, a execução de uma réplica em resina.

Museu Municipal Edifício Chiado – Coleção Telo de Morais

- Elogiada por apreciadores e especialistas dos diferentes géneros artísticos que a compõem (pintura, mobiliário, cerâmica, escultura, pratos e outras peças de diversa ordem), a Coleção Telo de Morais, está patente ao público no Edifício Chiado, em Coimbra, desde 16 de julho de 2001.
- A observação estatística do número de visitantes confirma a concorrência de estudantes (de todos os níveis escolares), professores e profissionais com atividades relacionadas com a arte, conforme se infere da observação dos quadros abaixo transcritos.
- Os períodos de menor afluência coincidem, invariavelmente, com os interregnos de atividade da Galeria de Exposições Temporárias, motivados pela realização de trabalhos de adaptação do espaço às diferentes exposições.

| Edifício Chiado - Coleção Telo de Moraes | | | | | | | | | | | |
|--|------------------|-----------------|------------|-----------------|-------------|---------------------|-----------------|------------|------------|------------|------------------|
| Mês | Público Nacional | | | | | Público Estrangeiro | | | | | Total Visitantes |
| | <12 Anos | Estudante Jovem | Geral | Sénior >60 Anos | Total | <12 Anos | Estudante Jovem | Geral | Sénior >60 | Total | |
| Janeiro | 4 | 3 | 24 | 10 | 41 | 0 | 3 | 1 | 4 | 8 | 49 |
| Fevereiro | 2 | 2 | 14 | 9 | 27 | 0 | 6 | 7 | 1 | 14 | 41 |
| Março | 5 | 8 | 23 | 23 | 59 | 0 | 8 | 16 | 9 | 33 | 92 |
| Abril | 2 | 8 | 13 | 7 | 30 | 1 | 0 | 15 | 5 | 21 | 51 |
| Maio | 20 | 25 | 213 | 28 | 286 | 0 | 2 | 33 | 50 | 85 | 371 |
| Junho | 16 | 85 | 169 | 28 | 298 | 4 | 11 | 57 | 15 | 87 | 385 |
| Julho | 13 | 20 | 51 | 21 | 105 | 0 | 10 | 30 | 11 | 51 | 156 |
| Agosto | 2 | 7 | 30 | 8 | 47 | 4 | 19 | 32 | 12 | 67 | 114 |
| Setembro | 7 | 29 | 83 | 21 | 140 | 2 | 0 | 23 | 13 | 38 | 178 |
| Outubro | 1 | 2 | 30 | 14 | 47 | 0 | 6 | 16 | 14 | 36 | 83 |
| Novembro | 0 | 4 | 11 | 4 | 19 | 0 | 6 | 9 | 0 | 15 | 34 |
| Dezembro | 0 | 1 | 5 | 2 | 8 | 2 | 1 | 9 | 3 | 15 | 23 |
| Total Anual | 72 | 194 | 666 | 175 | 1107 | 13 | 72 | 248 | 137 | 470 | 1577 |

| Serviço Educativo Chiado + Galeria Almedina | | | |
|---|-------------|-------------|-------------|
| | Alunos | Professores | Total |
| Janeiro | 117 | 17 | 134 |
| Fevereiro | 230 | 25 | 255 |
| Março | 411 | 49 | 460 |
| Abril | 333 | 48 | 381 |
| Maio | 175 | 8 | 183 |
| Junho | 1287 | 166 | 1453 |
| Julho | 693 | 81 | 774 |
| Agosto | 27 | 4 | 31 |
| Setembro | 27 | 4 | 31 |
| Outubro | 211 | 21 | 232 |
| Novembro | 0 | 0 | 0 |
| Dezembro | 136 | 12 | 148 |
| Total | 3647 | 435 | 4082 |

| Entradas na coleção telo de morais incluindo o serviço educativo - 2011 / 2012 | | | | |
|--|-------------|-------------|---------------------|----------------|
| Descrição do indicador | 2011 | 2012 | Variação 2011/ 2012 | |
| | Unid | Unid | % | Unid. |
| Total | 3250 | 5659 | + 74% | + 2.409 |

| Receita apurada no Chiado 2012 | |
|--------------------------------|------------------|
| Bilhetes * | 726,10€ |
| Publicações/Merchandizing | 1.111,36€ |
| Total | 1.837,46€ |

- De forma a permitir uma coerência entre o catálogo editado e a visita ao núcleo de pintura da Coleção Telo de Moraes, foi reequacionado o discurso expositivo através de requalificação de painéis expositivos, pintando-os com novas cores selecionadas em função do objetivo pretendido, colocação de placas de texto interpretativo e títulos em vinil, conforme será descrito com pormenores nas ações correspondentes.
- O serviço educativo do Museu passou a ocupar uma área específica da Galeria Almedina, a fim de permitir acautelar condições de segurança inviáveis no local que anteriormente ocupava no 4º andar do Edifício Chiado, pelo que foi necessário efetuar obras de remodelação.
- Aquisição de serviços
 - Na sequência de orientações do Gabinete da Proteção civil, após um simulacro realizado em novembro de 2010 nas instalações do Edifício Chiado, a Galeria Almedina passou a integrar o espaço destinado ao Serviço Educativo. Aquisição e instalação de revestimento, em vinílico, do chão da galeria.
 - Relativamente às conferências da Guitarra e do Fado, e no âmbito da homenagem feita a Carlos Paredes, foi solicitado ao arquivo da RTP um conjunto de imagens para a elaboração de um filme sobre o guitarrista; assim como um outro sobre o retomar das tradições académicas após o 25 de Abril, no valor de 159,90 €.
 - No âmbito do ciclo de conferências adjudicação do almoço pelo valor de 120,00 €.
 - Para a comemoração do Dia dos Museus, foi efetuado o pagamento de direitos de autor relativos à exibição do filme “Os esboços de Frank Gehry”, de Sydney Pollack.
- Aquisição de bens
 - Para a reorganização e renovação do núcleo de pintura da Coleção Telo de Moraes foram adquiridas tintas pelo valor de 499,91 €.
- Instalação do Centro Educativo do Chiado na Galeria Almedina – obras de remodelação
 - No âmbito das Comemorações do Centenário do Edifício Chiado, foram construídas estruturas em pladur, na Galeria Almedina. Foi necessário remodelar a Galeria Almedina de forma a albergar o espaço destinado ao Serviço Educativo, para a construção e reaproveitamento de estruturas em Pladur, pelo valor de 1.704,61 €.

Agenda Coimbra – Prot. Esc. Prof. / Faculdades - Est.

- Conhecer quem fomos é saber quem somos – Fotografar o Património
 - Realização de um concurso de fotografia “Conhecer quem fomos é saber quem somos – Fotografar o Património” com alunos do 1º ciclo no decurso do 1º período escolar do ano letivo 2010/2011;

Museu Municipal Torre de Almedina – Núcleo da Cidade Muralhada

- O Núcleo da Cidade Muralhada é dedicado à história da Cidade de Coimbra e integra um programa museológico que envolve dois contextos distintos:
 - Através da reconstituição, em maqueta interativa, da estrutura defensiva da cidade, das respetivas muralha, Torres de vigilância e portas, permitindo aos visitantes um melhor conhecimento da História e do espaço urbano de Coimbra medieval.
 - Para além da possibilidade de conhecer o edifício da Torre de Almedina, que teve diferentes utilizações ao longo dos tempos, e do contacto com os materiais interpretativos, a visita poderá ser complementada com um percurso pedonal, no qual podem ser observados os vestígios da muralha que sobreviveram ao passar dos séculos. Trata-se de um circuito pela muralha, através de marcas no pavimento, permitindo que o visitante memorize os locais onde existiram o castelo, as cinco portas de entrada na Cidade e as torres incorporadas na muralha da Cidade.
- Apesar do decréscimo do número de visitantes entre os anos de 2009 e 2010 que se considera ter sido o reflexo da abertura do Criptopórtico do Museu Nacional Machado de Castro e do Mosteiro de Santa Clara-a-Velha, já se nota um ligeiro aumento no ano de 2011. Relativamente ao ano de 2012, é de considerar o facto de a Torre, até ao início de maio, ter estado em trabalhos de recuperação. Os trabalhos foram concluídos no dia 18 de maio, o que normalizou o fluxo de entradas.

| | Torre de Almedina | | | | | | | | |
|-----------|-------------------|-----------|---------------------|--------------|---------------------|-----------|-------|-----------------|------------------|
| | <12 Anos | Estudante | Grupo de estudantes | Grupo Isento | Individual gratuito | Professor | Geral | Sénior >60 Anos | Total Visitantes |
| Janeiro | 0 | 13 | 18 | 0 | 25 | | 33 | 6 | 95 |
| Fevereiro | 12 | 0 | 117 | 23 | 48 | 8 | 0 | 1 | 209 |
| Março | 0 | 0 | 145 | 18 | 75 | 4 | 0 | 0 | 242 |
| Abril | 5 | 14 | 46 | 0 | 134 | 2 | 35 | 21 | 257 |
| Maio | 0 | 14 | 98 | 0 | 429 | 14 | 65 | 21 | 641 |
| Junho | 0 | 16 | 294 | 8 | 175 | 14 | 52 | 13 | 572 |
| Julho | 17 | 45 | 277 | 20 | 76 | 35 | 117 | 8 | 595 |
| Agosto | 40 | 27 | 12 | 0 | 143 | 2 | 316 | 25 | 565 |

| Torre de Almedina | | | | | | | | | |
|--------------------|-----------|------------|---------------------|--------------|---------------------|------------|-------------|-----------------|------------------|
| | <12 Anos | Estudante | Grupo de estudantes | Grupo Isento | Individual gratuito | Professor | Geral | Sênior >60 Anos | Total Visitantes |
| Setembro | 1 | 35 | 76 | 40 | 144 | 0 | 220 | 43 | 559 |
| Outubro | 0 | 2 | 110 | 0 | 69 | 15 | 142 | 14 | 352 |
| Novembro | 6 | 20 | 123 | 0 | 14 | 9 | 104 | 18 | 294 |
| Dezembro | 2 | 16 | 199 | 35 | 0 | 0 | 43 | 21 | 316 |
| Total Anual | 83 | 202 | 1515 | 144 | 1332 | 103 | 1127 | 191 | 4697 |

| Anos | Núcleo da Cidade Muralhada Estatística do n.º de visitantes de 2011 a 2012 | |
|---------------|--|-------------|
| | 2011 | 2012 |
| Janeiro | 150 | 95 |
| Fevereiro | 382 | 209 |
| Março | 398 | 242 |
| Abril | 565 | 257 |
| Maio | 268 | 641 |
| Junho | 440 | 572 |
| Julho | 918 | 595 |
| Agosto | 795 | 565 |
| Setembro | 439 | 559 |
| Outubro | 398 | 352 |
| Novembro | 181 | 294 |
| Dezembro | 34 | 316 |
| Totais | 4968 | 4697 |

– Sinalética

- A Torre de Almedina, estando localizada num local de passagem turística por excelência, fixou-se uma placa no exterior do edifício, com o objetivo de captar a atenção do público, sinalizando melhor a entrada e destacando as vistas panorâmicas.
- A execução de uma placa metálica, por um total de 369 €.
- Execução de molde e replica fidedigna do brasão de Coimbra existente sobre a face externa do Arco de Almedina, pelo valor de 1758,90€.

Factos da Cidade

– Execução de bustos/bases e medalhas

Em 2011 teve início o processo tendente à homenagem do Prof. Doutor Anibal Pinto de Castro, numa parceria da Câmara Municipal de Coimbra, Universidade de Coimbra, Casa de Infância Dr. Elyσιο de Moura e Santa Casa da Misericórdia de Coimbra.

Em 14 de junho de 2012 foi efetuado o pagamento, no valor de 3.180,00€, à escultora Maria Esperança Alegre Matos, valor que coube à Câmara Municipal de Coimbra pela criação do monumento escultural a ser implantado na Santa Casa da Misericórdia de Coimbra.

– Prémio de Jornalismo/outros

- A 04 de Abril de 2011 a Câmara Municipal de Coimbra deliberou, como forma de homenagear o Sr. Engº Adriano Lucas, criar o Prémio de Jornalismo “Adriano Lucas”, com o objetivo de incentivar e promover os trabalhos na área do jornalismo, que tenham como propósito, preferencialmente, a divulgação de temas relacionados com Coimbra e a Região das Beiras. Este Prémio foi criado em parceria com o Diário de Coimbra e com a Universidade de Coimbra.
- A 16 de Março de 2012 foi publicitado, através do edital nº 42/2012, o Regulamento da 2ª edição do Prémio de Jornalismo Adriano Lucas, aprovado por deliberação da Câmara Municipal em reunião de 13/02/2012 e pela Assembleia Municipal em reunião de 01/03/2012.
- A data limite para a apresentação dos trabalhos inicialmente prevista para 30 de Setembro foi prorrogada para 15 de Outubro, tendo dado entrada na CMC 13 trabalhos os quais foram todos admitidos a concurso.

- Após análise dos trabalhos pelos elementos do Júri foi deliberado, em reunião de 14 de Novembro de 2012, atribuir o 1º Prémio à reportagem "Ao Abrigo de Coimbra" de Gabriel Queirós, pseudónimo de Adérito Esteves. Esta ata foi assim submetida a reunião do Executivo de 27/11/2012 para homologação.
 - A cerimónia de entrega do Prémio decorreu na Casa Municipal da Cultura a 14 de Dezembro de 2012.
 - Valor do Prémio: 1.000,00 €.
- Outras atividades:
- Placa no Penedo da Saudade – Curso Médico de 1956/62 (comemoração dos 50 anos)
 - ◆ O Curso Médico de 1956/62 da Universidade de Coimbra assinalou a comemoração dos 50 anos da sua formatura com a colocação de uma placa no Penedo da Saudade.
 - Placa no Penedo da Saudade – Curso de Ciências Farmacêuticas de 1981-1987 (comemoração dos 25 anos)
 - ◆ O Curso de 1981-1987 da Licenciatura em Ciências Farmacêuticas da Universidade de Coimbra assinalou os 25 anos da sua formatura com a colocação de uma placa no Penedo da Saudade, no dia 6 de Maio.
 - Placa no Penedo da Saudade – Curso de Engenharia Eletrotécnica de 1981-1987 (comemoração dos 25 anos)
 - ◆ O Curso de 1981-1987 de Engenharia Eletrotécnica da Universidade de Coimbra assinalou os 25 anos da sua formatura com a colocação de uma placa no Penedo da Saudade.

Toponímia – Aquisição de Placas e Bases

- A Lei 169/99 de 18 de Setembro, com redação introduzida pela Lei 5A/2002 de 11 de janeiro, expressa, no Artº 64, nº 1 alínea v), que compete à Câmara Municipal "estabelecer a denominação das ruas e praças das povoações".
- A organização da mobilidade e comunicação dos cidadãos, empresas e instituições implica a aquisição de placas toponímicas, bases e plintos com frequência, face à necessidade de se prover com regularidade, à atualização toponímica das vias, quer através da identificação das novas quer, ainda, por força da reposição da sinalética vandalizada.
- Neste âmbito, importa realçar, ainda, o trabalho que tem vindo a ser realizado no sentido de organizar os arruamentos do Concelho de Coimbra, por Freguesia, com a respetiva localização. Nesse sentido solicitámos ao Gabinete de Relações Externas e Comunicação, a inclusão das Freguesias já tratadas, no sítio da Câmara Municipal.
- Outros contributos para a toponímia:

| Ação | Data | Local |
|---|-----------|---|
| Lançamento da Coleção de Postais "Figuras da História Medieval e Tardo Medieval na Toponímia de Coimbra". | 6/11/2012 | Brigada de Intervenção - Quartel de Santana |
| Realização das Jornadas de Toponímia sob o Tema "Eu Tenho uma Rua" | | |
| Inauguração de Arruamento | Data | Freguesia |
| Rua Camilo Pessanha | 3/3/2012 | Santo António dos Olivais |
| Praceta Robalo Cordeiro | 16/5/2012 | S. Paulo de Frades |

- Novos Topónimos:

| Reunião da Comissão de Toponímia de 12/4/2012 | Deliberação do Executivo de 7/05/2012 | |
|---|--|-------------------|
| Topónimo | Localização/Freguesia de Santo António dos Olivais | Encargos |
| Rua Armando Pinto Bastos (Juiz Conselheiro – 1930-2005) | Arruamento que parte da Ladeira da Calçada dos Caniços para Poente, até à Rua Ibérico Nogueira | 1placa + 1 plinto |
| Rua Ibérico Nogueira (Catedrático em Ginecologia – 1915-2009) | Arruamento que parte da Ladeira da Porteladinha para Norte, sem saída | 1placa + 1 plinto |
| Rua Dr. Ivo Cortesão (Professor do Ensino Secundário – 1910 – 2001) | Arruamento que parte da Rua do Luzeiro para Poente até à Rua Álvaro Correia | 1placa |
| Rua António Francisco Cró (Industrial – 1900-1984) | Arruamento que parte da Rua do Alto da Mainça para Norte, sem saída | 1placa + 1 plinto |
| Topónimo | Localização/Freguesia de Santa Clara | |
| Travessa dos Pereiros | Arruamento que parte da Rua dos Pereiros, para Nascente sem saída | 1 placa |

| Reunião da Comissão de Toponímia de 12/4/2012 | | Deliberação do Executivo de 7/05/2012 | |
|---|--|---|-------------------|
| Topónimo | Localização/Freguesia de Torres do Mondego | | |
| Travessa do Jardineiro | Arruamento situado na Misarela, entre a Rua Luís de Camões e a Rua 1º de Maio. | | |
| Rua do Bairro Novo | Artéria situada no Casal do Lobo, no lado direito sentido ascendente C.M.536 que liga à Ribeira da Misarela | | |
| Topónimo | Localização /Freguesia de Santa Cruz | | |
| Travessa da Estrada do Campo | Arruamento que parte da Estrada do Campo, confluindo na Estrada da Geria | 2 placas + 1 pinto | dupla face |
| Rua João Gomes (Empresário – Co-Fundador da Gomase – 1912 - 2008) | Artéria que parte da Travessa da Estrada do Campo, para Norte sem saída | 1 placa + 1 pinto | |
| Topónimo | Localização /Freguesia de Vil de Matos | | |
| Rua da Atalaia | Mourelos (arruamento com início na Rua das Calçadas e terminus na Rua da Portela) | | |
| Travessa do Cartaxo | Rios Frios (tem início na Rua do Cartaxo) | | |
| Beco do Esqueiro | Rios Frios (tem início na Rua do Esqueiro) | | |
| Beco da Jardeira | Rios Frios (tem início na Rua da Murteira) | | |
| Travessa de S. Tomé | Rios Frios (tem início da Rua da Fonte Nova até ao Largo de S. Tomé) | | |
| Rua do Bolregão | Rios Frios (tem início na Rua dos Catrinos) | | |
| Rua do Barreiro | Vendas de Santana (tem início na Rua de Coimbra, até à Rua das Almas) | | |
| Travessa do Peso | Vil de Matos (tem início na Rua Central) | | |
| Beco do Gaiteiro | Vil de Matos (Rua Central) | | |
| Rua S. João Evangelista | Vil de Matos (tem início na Travessa da Igreja e termina na Rua da Igreja) | | |
| Rua da Poupa | Vil de Matos (Rua das Almas até à Rua da Igreja) | | |
| Rua das Agueiras | Rios Frios (tem início na Rua de Coimbra) | | |
| Rua do Mogo | Rios Frios (tem início na Rua das Agueiras até à Rua de Coimbra) | | |
| Rua de Mourelos | Venda de Santana | | |
| Rua das Calçadas | Mourelos | | |
| Travessa da Portela | Mourelos (tem início na Rua da Portela sem saída) | | |
| Topónimo | Localização/Freguesia de S. Paulo de Frades | | |
| Praceta Robalo Cordeiro (Professor Catedrático de Medicina – 1926-2010) | Ao espaço que conflui com a Rua da Escola, Rua do Promotor e Via Engº António Moreira | 1 placa + 1 pinto | |
| Rua Vitorino Seiça | (Geólogo – Benfeitor - 1911-2006), ao arruamento que parte da Rua de Vale Figueiras para Nascente, sem saída (junto ao cruzamento da Via António Moreira. | 1 placa + 1 pinto | |
| Topónimo | Localização/Freguesia de S. Martinho do Bispo – Alto do Leão - Cimo de Fala | | |
| Rua d’Os Lusíadas (Obra de Luís de Camões – 1524 – 1580) | Ao arruamento que tem início na Rua do Progresso, sem saída | | |
| Reunião da Comissão de Toponímia de 4/12/2012 | | Deliberação do Executivo de 14 /01/2013 | |
| Topónimo | Localização/Freguesia de Santo António dos Olivais | | |
| Rotunda Mário Mendes (Professor Catedrático de Medicina – 1926 – 1997) | Rotunda situada na Av. Afonso Romão, antecedendo a Rua Camilo Pessanha | | 1 placa + 1 pinto |
| Topónimo | Localização/Freguesia de Santa Clara | | |
| Travessa Atlético Clube das Almas | Ao arruamento situado no Bairro dos Silvanos no Alto dos Barreiros, que parte da Rua do Alto dos Barreiros, para sul virando para oeste, desembocando no antigo campo do extinto Atlético Clube das Almas, sem saída | | |
| Topónimo | Localização/Freguesia da Lamarosa | | |
| Travessa da Cruzieira | Parte da Rua da Cruzieira, lugar de Andorinha | | |
| Rua Vale Verde | Parte da Rua da Cruzieira, lugar de Andorinha | | |
| Beco da Igreja Evangélica | Parte da Rua Principal, lugar de Andorinha | | |
| Rua do Cabeço | Entronca com a Rua do Fajonco, lugar de Andorinha | | |
| Travessa das Lameiras | Ligação da Rua da Cruzieira, a um caminho rural, lugar de Andorinha | | |
| Beco das Laranjeiras | Parte da Rua das Laranjeiras, no lugar de Casais de Vera Cruz. | | |

| Topónimo | Localização/Freguesia de Touxemil – Urb. Colina do Sol | |
|----------------------|---|---------|
| Rua Colina do Tapado | Arruamento que parte da Rua Duques de Bragança para norte, sem saída. | 1 placa |

- Total de topónimos novos: 37 Santo António dos Olivais (5); Santa Clara (2); Torres do Mondego (2); Santa Cruz (2); Lamarosa (6); Vil de Matos (16); S. Paulo de Frades (2); S. Martinho do Bispo (1); Trouxemil (1).
- Regularização de topónimos existentes, mas que não possuíam identificação: Total de Ruas – 10 = 10 placas + 1 plinto.
- Reposição de placas vandalizadas: 3 + 1 plinto.
- Pedido de Informações sobre toponímia: 22.
- Aquisição de placas, plintos e bases

| | |
|--|----------------|
| 12 placas em azulejo, pintado à mão | 619,92 euros |
| 12 placas em azulejo, pintado à mão | 619,92 euros |
| Aquisição de 6 plintos em cantaria no valor de 335.50 euros cada | 2 475,99 euros |
| Aquisição de 6 plintos em cantaria no valor de 335.50 euros cada | 2 475,99 euros |

- Aquisição de serviços

| | |
|--|--------------|
| Colocação de 4 placas sem plinto, 44 euros cada = 176 euros | 920,04 euros |
| Aplicação de 3 placas no plinto, 6x44 euros cada = 264 euros | |
| Colocação de 3 plintos, 110 euros cada = 330 euros | |

Museu Municipal - Núcleo do Carro Elétrico

- Programa Museológico
 - Foi reformulado o pré-programa para instalação do Núcleo do Carro Elétrico de Coimbra e solicitado parecer ao MaisCentro sobre eventual candidatura ao QREN, aguardando-se abertura de concurso.
- Projeto de conceção/instalação
 - O projeto de arquitetura em desenvolvimento.

Centro de Interpretação da Estação Arqueológica na Amoreira – S. Martinho de Árvore

- Aquisição de serviços
 - Após assinatura do contrato em 23 de novembro de 2011, foi efetuado o “Pedido de Autorização para realização de Trabalhos Arqueológicos” (PATA), aprovado pelo Instituto de Gestão do Património Arquitetónico e Arqueológico (IGESPAR) em 20 de Dezembro de 2011, tendo os trabalhos arqueológicos de escavação decorrido entre 3 a 24 de janeiro com apresentação do respetivo relatório preliminar aprovado pela tutela em 20.03.2012. O primeiro pagamento dos três previstos, no valor de 6.115.50€, acrescido de taxa de IVA a 23%, foi efetuado conforme prenuenciado no contrato de prestação de serviços nº 70/2011.
 - Projeto aprovado e em desenvolvimento;
 - Contrato nº 70/20111 para “Execução de Trabalhos Arqueológicos de medidas de minimização do impacto arqueológico nas escavações na estação arqueológica em S. Martinho de Árvore”, no valor total de 10.781,63 €;

Núcleo Museológico da Guitarra e do Fado (NMGF)

- Foram desenvolvidos estudos conducentes à elaboração do programa museológico do NMGF, designadamente a recolha de dados históricos e cronológicos, bem como feito um levantamento de publicações periódicas locais e nacionais, tendo em vista a sua inserção no programa. Decorre a fase de recolhas fotográficas.
- Foi elaborada uma candidatura ao PORC-2007-2013 QREN (Mais Centro), que teve por objeto, a “Aquisição de Mobiliário”, no valor de 147.324,00€, candidatura que foi aprovada no valor de uma taxa de 85%, no final de 2012, tendo sido celebrado o respetivo Contrato entre o Município e a Autoridade de Gestão do PORC.
- Foram iniciadas as obras de requalificação e acondicionamento na Torre de Anto, sede do futuro Núcleo Museológico da Guitarra e do Fado, a cargo do Gabinete do Centro Histórico.

Outras atividades:

- Exposição/venda de artesanato: Santos Populares e Rainha Santa Isabel
 - Foi promovida a realização de uma exposição/venda de artesanato dedicado aos Santos Populares – Santo António, S. João e S. Pedro – e Rainhas Santas, no antigo posto municipal de turismo do Mercado Municipal D. Pedro V, entre os dias 12 de junho e 12 de julho, com o seguinte horário: de segunda a sexta, das 9h30 às 18h00; ao sábado, das 9h30 às 13h00.
 - O propósito da iniciativa foi permitir a divulgação do trabalho desenvolvido pelos artesãos portugueses, em matéria de arte popular, tão valorizada e enraizada nos costumes e na cultura portuguesa, em associação com as Festas em honra dos Santos Populares e as Festas da Cidade e da Rainha Santa Isabel 2012.
 - Lançado o repto aos artesãos que constam da listagem de contactos, houve 23 artesãos que corresponderam ao convite do município, 12 dos quais do concelho de Coimbra e os restantes 11 provenientes de outras zonas do país (Alentejo, Amarante, Barcelos, Bragança, Caldas da Rainha, Maia e Penacova).
 - A iniciativa revelou uma adesão global de público satisfatória, ainda que não houvesse lugar a registo de dados (entradas).
 - No respeitante à divulgação foram executados, cartazes A3 e flyers, para distribuição pública; utilizaram-se os habituais canais de difusão de informação interna e externamente: intranet; site CMC (merecendo especial destaque as peças, de cada um dos artesãos, publicadas em imagem); newsletter e imprensa.
- Exposição/venda de artesanato: Presépios / Natal 2012
 - Promoção da realização de uma exposição/venda de artesanato dedicado aos Presépios, no antigo posto municipal de turismo do Mercado Municipal D. Pedro V, entre os dias 7 de dezembro de 2012 e 5 de janeiro de 2013, com o seguinte horário: de segunda a sexta, das 9h00 às 12h30 e das 13h00 às 16h30; ao sábado, das 9h00 às 13h00.
 - O propósito da iniciativa foi integrar na programação cultural da cidade uma exposição que permitisse, além de assinalar a quadra natalícia, promover e divulgar o trabalho desenvolvido pelos artesãos portugueses, em matéria de conceção de presépios, a mais universal representação do nascimento de Jesus.
 - Lançado o repto aos artesãos que constam da listagem de contactos, houve 60 artesãos que corresponderam ao convite do município, 23 dos quais do concelho de Coimbra e os restantes 37 provenientes de outras zonas do país (Alfeizerão, Amadora, Amarante, Barcelos, Canas de Senhorim, Figueira da Foz, Leiria, Lousã, Mafra, Marinha Grande, Matosinhos, Mealhada, Santa Maria da Feira, Santarém, Sintra, Tábua, Tomar, Vila Nova de Gaia, Vila Flor, Vila Nova de Poiares e Viseu).
 - A iniciativa revelou uma adesão global de público satisfatória, ainda que não houvesse lugar a registo de dados (entradas).
 - No respeitante à divulgação foram executados, cartazes A3 e flyers, para distribuição pública; utilizaram-se os habituais canais de difusão de informação interna e externamente: intranet; site CMC (merecendo especial destaque as peças, de cada um dos artesãos, publicadas em imagem); newsletter e imprensa, tendo havido lugar a uma reportagem feita por um canal regional de cabo.
 - A iniciativa não comportou quaisquer custos diretos para o município, exceto o pagamento de horas extraordinárias pelo trabalho prestado nos quatro sábados, das 9h00 às 13h00.

Balancete das Grandes Opções do Plano de 2012

Unid.: euro

| Obj. | Prog. | Projeto | | Designação | Código Orçamental | Dotação | Cabimentado | Comprometido | Faturado anterior | Faturado do ano | Faturado total | Pago |
|-----------|------------|----------|------|---|-------------------|----------------|---------------|---------------|-------------------|-----------------|----------------|---------------|
| | | Ano/N.º | Ação | | | | | | | | | |
| 04 | 001 | | | Valorização do Património Histórico e Cultural | | 445.092 | 58.344 | 58.073 | 3.515 | 17.713 | 21.228 | 19.568 |
| 04 | 001 | 2000/3 | | Museu Municipal Edifício Chiado - Coleção Telo de Morais | | 6.422 | 2.687 | 2.687 | 382 | 2.006 | 2.388 | 2.268 |
| 04 | 001 | 2000/3 | 1 | Conservação de bens | 11 02020399 | 10 | 0 | 0 | 0 | 0 | 0 | 0 |
| 04 | 001 | 2000/3 | 2 | Equipamentos | 11 07011002 | 10 | 0 | 0 | 0 | 0 | 0 | 0 |
| 04 | 001 | 2000/3 | 3 | Intervenção no acervo - restauro e limpeza | 11 02022599 | 10 | 0 | 0 | 0 | 0 | 0 | 0 |
| 04 | 001 | 2000/3 | 4 | Obras manutenção/reparação | 11 07010307 | 10 | 0 | 0 | 0 | 0 | 0 | 0 |
| 04 | 001 | 2000/3 | 5 | Aquisição de serviços | 11 02022599 | 500 | 420 | 419 | 0 | 120 | 120 | 0 |
| 04 | 001 | 2000/3 | 6 | Aquisição de bens | 11 020121 | 882 | 882 | 882 | 382 | 500 | 882 | 882 |
| 04 | 001 | 2000/3 | 7 | Instalação do Centro Educativo do Chiado na Galeria Almedina - obras de remodelação | 0704 07010307 | 5.000 | 1.386 | 1.386 | 0 | 1.386 | 1.386 | 1.386 |
| 04 | 001 | 2002/194 | | Agenda Coimbra-prot.Esc.Prof/Faculdades-est | | 20 | 0 | 0 | 0 | 0 | 0 | 0 |
| 04 | 001 | 2002/194 | 6 | Conhecer quem fomos é saber quem somos - Fotografar o Património | 0702 02022599 | 10 | 0 | 0 | 0 | 0 | 0 | 0 |
| 04 | 001 | 2002/194 | 7 | Aquisição de prémios | 0702 020121 | 10 | 0 | 0 | 0 | 0 | 0 | 0 |
| 04 | 001 | 2003/79 | | Museu Municipal Torre de Almedina - Núcleo da Cidade Muralhada | | 2.210 | 2.128 | 2.128 | 0 | 369 | 369 | 369 |
| 04 | 001 | 2003/79 | 3 | Campanha de divulgação e animação | 11 020217 | 10 | 0 | 0 | 0 | 0 | 0 | 0 |
| 04 | 001 | 2003/79 | 5 | Reedição de roteiros da muralha | 11 020220 | 10 | 0 | 0 | 0 | 0 | 0 | 0 |
| 04 | 001 | 2003/79 | 6 | Exposição em parceria com outros museus | 11 02022599 | 10 | 0 | 0 | 0 | 0 | 0 | 0 |
| 04 | 001 | 2003/79 | 7 | Conservação de bens | 11 02020399 | 10 | 0 | 0 | 0 | 0 | 0 | 0 |
| 04 | 001 | 2003/79 | 8 | Sinalética | 11 02020399 | 2.140 | 2.128 | 2.128 | 0 | 369 | 369 | 369 |

Balancete das Grandes Opções do Plano de 2012

Unid.: euro

| Obj. | Prog. | Projeto | | Designação | Código Orçamental | | Dotação | Cabimentado | Comprometido | Faturado anterior | Faturado do ano | Faturado total | Pago |
|------|-------|----------|------|---|-------------------|----------|---------|-------------|--------------|-------------------|-----------------|----------------|-------|
| | | Ano/N.º | Ação | | | | | | | | | | |
| 04 | 001 | 2003/79 | 11 | Alargamento do percurso pedonal da muralha | 11 | 020220 | 10 | 0 | 0 | 0 | 0 | 0 | 0 |
| 04 | 001 | 2003/79 | 13 | Alojamento e refeições | 11 | 02022599 | 10 | 0 | 0 | 0 | 0 | 0 | 0 |
| 04 | 001 | 2003/79 | 16 | Trabalhos especializados | 11 | 020220 | 10 | 0 | 0 | 0 | 0 | 0 | 0 |
| 04 | 001 | 2003/89 | | Factos da Cidade | | | 4.800 | 3.180 | 3.180 | 0 | 3.180 | 3.180 | 3.180 |
| 04 | 001 | 2003/89 | 1 | Execução de bustos/bases e medalhas | 11 | 020119 | 3.200 | 3.180 | 3.180 | 0 | 3.180 | 3.180 | 3.180 |
| 04 | 001 | 2003/89 | 2 | Edições de biografias e outras | 11 | 020220 | 10 | 0 | 0 | 0 | 0 | 0 | 0 |
| 04 | 001 | 2003/89 | 3 | Aquisição de bustos e estátuas | 11 | 070305 | 10 | 0 | 0 | 0 | 0 | 0 | 0 |
| 04 | 001 | 2003/89 | 4 | Prémio de Jornalismo/outras | 11 | 040802 | 1.580 | 0 | 0 | 0 | 0 | 0 | 0 |
| 04 | 001 | 2003/94 | | Toponímia - Aq. de Placas e Bases | | | 16.000 | 9.774 | 9.504 | 2.392 | 4.636 | 7.028 | 5.488 |
| 04 | 001 | 2003/94 | 1 | Aquisição de placas, plintos e bases | 11 | 020121 | 8.000 | 7.907 | 7.637 | 1.445 | 3.716 | 5.161 | 4.541 |
| 04 | 001 | 2003/94 | 2 | Aquisição de serviços | 11 | 02022599 | 8.000 | 1.867 | 1.867 | 947 | 920 | 1.867 | 947 |
| 04 | 001 | 2004/42 | | Museu Municipal - Núcleo do Carro Elétrico | | | 25.030 | 0 | 0 | 0 | 0 | 0 | 0 |
| 04 | 001 | 2004/42 | 1 | Programa Museológico | 11 | 020214 | 10 | 0 | 0 | 0 | 0 | 0 | 0 |
| 04 | 001 | 2004/42 | 3 | Projeto de conceção/Instalação | 11 | 020214 | 25.000 | 0 | 0 | 0 | 0 | 0 | 0 |
| 04 | 001 | 2004/42 | 5 | Aquisição e instalação de equipamentos | 11 | 02022599 | 10 | 0 | 0 | 0 | 0 | 0 | 0 |
| 04 | 001 | 2004/42 | 6 | Concretização do projeto de conceção (intervenção no edifício) | 11 | 07010307 | 10 | 0 | 0 | 0 | 0 | 0 | 0 |
| 04 | 001 | 2006/47 | | Museu Municipal - Núcleo Coimbra Judaica | | | 50 | 0 | 0 | 0 | 0 | 0 | 0 |
| 04 | 001 | 2006/47 | 1 | Aquisição de imóvel/permuta (def. no proj. 01 002 2002/328) | 11 | 07010307 | 10 | 0 | 0 | 0 | 0 | 0 | 0 |
| 04 | 001 | 2006/47 | 2 | Estudos e levantamentos | 11 | 020214 | 10 | 0 | 0 | 0 | 0 | 0 | 0 |
| 04 | 001 | 2006/47 | 3 | Programa Museológico | 11 | 02022599 | 10 | 0 | 0 | 0 | 0 | 0 | 0 |
| 04 | 001 | 2006/47 | 4 | Projeto | 11 | 020214 | 10 | 0 | 0 | 0 | 0 | 0 | 0 |
| 04 | 001 | 2006/47 | 5 | Instalação do núcleo | 11 | 07011002 | 10 | 0 | 0 | 0 | 0 | 0 | 0 |
| 04 | 001 | 2007/47 | | Casa Museu Miguel Torga | | | 985 | 0 | 0 | 0 | 0 | 0 | 0 |
| 04 | 001 | 2007/47 | 1 | Obras de adaptação | 0704 | 07010307 | 965 | 0 | 0 | 0 | 0 | 0 | 0 |
| 04 | 001 | 2007/47 | 2 | Construção do Auditório - 2ª fase | 0704 | 07010307 | 10 | 0 | 0 | 0 | 0 | 0 | 0 |
| 04 | 001 | 2007/47 | 3 | Conservação e manutenção | 0704 | 02020301 | 10 | 0 | 0 | 0 | 0 | 0 | 0 |
| 04 | 001 | 2008/16 | | Museu Municipal "Casa das Talhas" | | | 10 | 0 | 0 | 0 | 0 | 0 | 0 |
| 04 | 001 | 2008/16 | 2 | Estudo/Acompanhamento | 11 | 020214 | 10 | 0 | 0 | 0 | 0 | 0 | 0 |
| 04 | 001 | 2008/100 | | Centro de Interpretação da Estação Arqueológica na Amoreira - S. Martinho de Árvore | | | 38.764 | 25.074 | 25.074 | 0 | 7.522 | 7.522 | 7.522 |
| 04 | 001 | 2008/100 | 1 | Projeto e construção | 0702 | 07010301 | 100 | 0 | 0 | 0 | 0 | 0 | 0 |
| 04 | 001 | 2008/100 | 2 | Equipamento básico | 0702 | 07011002 | 500 | 0 | 0 | 0 | 0 | 0 | 0 |
| 04 | 001 | 2008/100 | 3 | Aquisição de serviços | 0702 | 020220 | 38.164 | 25.074 | 25.074 | 0 | 7.522 | 7.522 | 7.522 |
| 04 | 001 | 2009/59 | | Sondagens nos Paços do Concelho e área envolvente | | | 10 | 0 | 0 | 0 | 0 | 0 | 0 |
| 04 | 001 | 2009/59 | 1 | Aquisição de serviços | 0702 | 020220 | 10 | 0 | 0 | 0 | 0 | 0 | 0 |
| 04 | 001 | 2010/23 | | Placa identificadora de edifício | | | 10 | 0 | 0 | 0 | 0 | 0 | 0 |
| 04 | 001 | 2010/23 | 1 | Aquisição de serviços | 0702 | 020220 | 10 | 0 | 0 | 0 | 0 | 0 | 0 |
| 04 | 001 | 2011/1 | | Arquivo Histórico Municipal Coimbra | | | 741 | 741 | 741 | 741 | 0 | 741 | 741 |
| 04 | 001 | 2011/1 | 4 | Preservação e restauro de documentos e/ou peças históricas | 11 | 02022599 | 741 | 741 | 741 | 741 | 0 | 741 | 741 |
| 04 | 001 | 2011/7 | | Museu Municipal - Sala do Arco - Exposição Raúl Simões | | | 20 | 0 | 0 | 0 | 0 | 0 | 0 |
| 04 | 001 | 2011/7 | 1 | Estudo do espólio e elaboração do programa expositivo | 11 | 020214 | 10 | 0 | 0 | 0 | 0 | 0 | 0 |
| 04 | 001 | 2011/7 | 2 | Trabalhos especializados | 11 | 020220 | 10 | 0 | 0 | 0 | 0 | 0 | 0 |
| 04 | 001 | 2012/26 | | Núcleo Museológico da Guitarra e do Fado | | | 20 | 0 | 0 | 0 | 0 | 0 | 0 |
| 04 | 001 | 2012/26 | 1 | Estudo e elaboração do programa museológico | 11 | 020214 | 10 | 0 | 0 | 0 | 0 | 0 | 0 |
| 04 | 001 | 2012/26 | 2 | Trabalhos especializados | 11 | 020220 | 10 | 0 | 0 | 0 | 0 | 0 | 0 |
| 04 | 001 | 2012/76 | | Novo Arquivo Municipal de Coimbra | | | 350.000 | 14.760 | 14.760 | 0 | 0 | 0 | 0 |
| 04 | 001 | 2012/76 | 1 | Construção | 11 | 07010301 | 350.000 | 14.760 | 14.760 | 0 | 0 | 0 | 0 |

04 002 Programa de “Promoção dos Produtos Culturais de Coimbra”

No âmbito do programa de “Promoção dos Produtos Culturais de Coimbra”, foram desenvolvidas as seguintes atividades:

- Prosseguiram os estudos científico, para a publicação do II volume do Catálogo da Coleção Telo de Morais, dedicado aos acervos de Cerâmica, Escultura, Mobiliário e Pratas.
- Trata-se de um trabalho de grande complexidade que foi confiado a um pequeno grupo de especialistas e se encontra sustentado por estudos parcelares realizados por técnicos do Museu.

Edições sobre o Património da Cidade

- Edições – Editadas pela Câmara
 - No âmbito da política de edições levadas a cabo pela autarquia, foi editada a obra “Memorial Republicano” da autoria do Prof. Doutor Amadeu Carvalho Homem e Dr. Alexandre Ramires.
 - Foram editados 500 exemplares, pelo valor de 6.985,40 €.
 - Foi autorizado pôr à venda, em espaços municipais, o livro pelo valor individual de 12,50€.
- Edições – Aquisição para oferta
 - Aquisição de 150 exemplares da obra “Doçaria Conventual de Coimbra”, da autoria da Drª Dina de Sousa numa despesa total de 1.680,00 €.
 - Aquisição, de 100 exemplares do CD, Cordis 2, num total de 900,00 €.
 - Aquisição, de 650 exemplares do catálogo “Cerâmica de Coimbra na Coleção Pereira de Sampaio”, pelo valor de 318,00 €.
 - Ofertas:
 - ♦ Sendo um dos objetivos, a divulgação cultural, recorrendo às próprias edições, à produção e aquisição de livros e CDs, desde 2008 que tem sido apresentado regularmente, e encaminhado para conhecimento em reunião de Executivo, um quadro dos valores equivalentes à divulgação/oferta por meio de publicações.
 - ♦ Destaca-se, nesta função, a distribuição gratuita de publicações da Câmara, com fins educativos e como forma de divulgação da história e cultura e Coimbra.
 - ♦ Acresce o benefício consequente à extinção do Governo Civil de Coimbra respeitante à doação de todo o seu espólio de doações.

Estatísticas 2012

| Destinatário | 2012 | | Variação / 2011 |
|--|------------------|--------------------|-----------------|
| | Volume de doação | Valor da doação | |
| Iniciativas culturais | 869 | 10.770,38 € | 7,5% |
| Departamentos da cmc | 552 | 5.504,48 € | 44,0% |
| Bibliotecas associativas | 1 | 6,36 € | -39,0% |
| Bibliotecas escolares | 10 | 50,50 € | -580,0% |
| Bibliotecas municipais | 10 | 105,50 € | 100,0% |
| Ofertas protocolares | 103 | 819,14 € | -26,0% |
| Totais | 1545 | 17.256,36 € | 14,9% |
| Gratuitos (cedências do extinto governo civil) | | 1348 (521) | |

- Como critérios, assumiu-se as ofertas relativas a:
 - ♦ Iniciativas culturais: próprias do Departamento de Cultura e outras instituições, exteriores à CMC, que pela dimensão e projeção dos seus eventos recorrem a CMC, em apoio logístico e protocolar. Aqui se destacam, largamente, os congressos organizados pela Universidade de Coimbra. Em contrapartida, o logotipo da CMC tem que constar em todas as formas de divulgação das iniciativas.
 - ♦ Departamentos da CMC: todo o apoio que é solicitado internamente, predominando ofertas a iniciativas próprias, se bem que também a pedidos dirigidos a Departamentos vários.
 - ♦ Bibliotecas Associativas e Bibliotecas Municipais: pedidos para a criação ou de intercâmbio que se estabelece entre Instituições.

- ◆ Bibliotecas Escolares: divulgação feita, com a finalidade de contribuir para o enriquecimento e melhor acesso do público infantil a edições educativas fomentadas pela CMC
- ◆ Ofertas protocolares: diz respeito a ofertas excecionais, da Presidência e Vice-Presidência, para representações do Município e eventos de nível excecional
- ◆ Folhetos / mapas: como forma criativa e pouco dispendiosa, estes, desde 2010 têm sido sistematicamente distribuídos em iniciativas exteriores que são consideradas um meio eficaz de divulgação dos serviços e iniciativas. Estes abrangem desde folhetos divulgando os espaços e iniciativas anuais e temporárias. Acresce no corrente ano a oferta do legado do extinto Governo Civil.
- ◆ Segue o estudo comparativo do período em apreço:



- Colaboração científica
 - Realização de estudo sobre o Jardim da Sereia
 - ◆ Foi deliberado proceder à celebração de um contrato de Prestação de Serviços, em regime de tarefa, no valor de 7.500,00€, com vista à elaboração de um estudo histórico/científico sobre o Jardim da Sereia, a ser editado pela Autarquia.

Catálogo da Coleção Telo de Morais – 2.º livro – Cofinanc. PROMUSEUS - 2010

- O prémio “Melhor Catálogo” 2010, atribuído pela Associação Portuguesa de Museologia (APOM), ao 1º Volume do Catálogo da Coleção Telo de Morais, foi o culminar do processo de reconhecimento da qualidade do acervo e das boas práticas museológicas.
- O Museu Municipal de Coimbra passou a integrar a Rede Portuguesa de Museus, a edição do 2º volume será subsidiada pelo Instituto dos Museus e da Conservação através do seu programa “ProMuseum”, em consequência de candidatura apresentada em setembro de 2010.
- Para a edição do 2º Volume, dedicado aos acervos de cerâmica, mobiliário, escultura, pratas e diversos, decorreram, desde 2011, os trabalhos que permitirão a edição, no futuro próximo, do volume dedicado ao restante acervo da Coleção.
- Colaboração científica
 - Para a edição do 2º volume da Coleção Telo de Morais foi solicitado o estudo / colaboração científica dos acervos de cerâmica, pelo valor de 2.500,00 € e o estudo do acervo de mobiliário, escultura e prataria, pelo montante de 5.000,00€.
- Edição
 - Adjudicada a conceção e execução gráfica do 2º volume do Catálogo, relativo ao acervo de cerâmica, mobiliário e prataria da Coleção Telo de Morais, pelo valor de 21.200,00 €.
- Registo fotográfico do acervo
 - Registo fotográfico de 404 peças da Coleção Telo de Morais, incluindo cedência de direitos de utilização das fotografias ao Município de Coimbra, pelo montante total de 3,171,40 €.
 - Registo fotográfico de mais 45 peças da Coleção Telo de Morais, incluindo cedência de direitos de utilização das fotografias ao Município de Coimbra, pelo montante total de 450,00 €.

Loja Museu Coleção Telo de Morais – Coleção Telo de Morais

- O Museu Municipal de Coimbra, na sua sede, o Edifício Chiado, mantém em funcionamento a designada “Loja do Museu | Coleção Telo de Morais”, tendo como propósito principal a divulgação do Museu e do seu acervo. Para tal os objetos à venda, em grande parte, são associados ao espólio, particularmente da Coleção Telo de Morais, além de publicações do Município.

| Receita apurada no Edifício Chiado | |
|------------------------------------|-------------------|
| Bilhetes * | 726,10 € |
| Publicações/Merchandizing | 1.111,36 € |
| Total | 1.837,46 € |

Museu Municipal - Galeria de instrumentos musicais (Lousã Henriques)

- O médico Dr. Louzã Henriques cedeu à Cidade de Coimbra uma valiosa coleção de instrumentos musicais, que integra cerca de 300 peças, provenientes de todos os cantos do Mundo, reunidas ao longo de várias décadas.
- A coleção foi acolhida procedendo-se ao seu estudo, inventariação e restauro, perspetivando a sua exposição pública de forma temática, o que iniciou em março de 2004.
- Com o primeiro naipe de instrumentos selecionados, a temática eleita foi a coimbrã: O Fado, as Fogueiras de S. João e a Romaria do Espírito Santo.
- Em 2008 foi proposta e aceite a renovação do Programa expositivo da Galeria de Instrumentos Musicais, permitindo mais uma perspetiva da Coleção Louzã Henriques, desta feita dedicada à evolução do cordofone e sua implantação geográfica e étnica, ainda em exibição.
- Com este novo Programa expositivo o serviço educativo passou a proporcionar um tipo de visita guiada, especialmente dedicada à população estudante, que abarca uma faceta particularmente interativa.
- Os índices atingidos refletem-se nos seguintes quadros, sendo relevante destacar o aumento exponencial atingido pelo Serviço Educativo, que logrou resultados excecionais mercê da aposta na promoção de atividades temáticas junto da comunidade escolar:

| Entradas na coleção Louzã Henriques - 2011/2012 | | | | |
|---|------------|------------|----------------------|-------------|
| Descrição do indicador | 2011 | 2012 | Variação 2011 / 2012 | |
| | Unid. | Unid. | % | Unid. |
| Normal | 20 | 17 | - 15,00% | -3 |
| Séniões | 13 | 15 | +15,38% | +2 |
| Estudante | 7 | 5 | -28,57% | -2 |
| Individuais gratuitos | 19 | 31 | +63,15% | +12 |
| Serviço Educativo (gratuito) | 378 | 104 | -72,56% | -274 |
| Totais | 437 | 172 | -60,64% | -265 |

| Receita apurada na galeria do turismo – Coleção Louzã Henriques – ano de 2012 | | | |
|---|------------|----------------|---------------|
| Bilhetes | Vendidos | Valor unitário | Totais |
| Normal | 6 | 1,08€ | 6,48€ |
| Normal | 3 | 1,00€ | 3,00€ |
| Séniões / Estudantes | 15 | 0,54€ | 8,10€ |
| Séniões / Estudantes | 14 | 0,50€ | 7,00€ |
| Gratuitos | 31 | 0 | 0 |
| Serviço Educativo (gratuito) | 104 | 0 | 0 |
| Total | 173 | | 24,58€ |

Coro Municipal Carlos Seixas

- O Coro Municipal Carlos Seixas, criado em 07 de Maio de 2007, tem desenvolvido um trabalho cultural digno de registo.
- Constituído exclusivamente por funcionários dos diversos Departamentos/unidades orgânicas do Município de Coimbra, dos Serviços Municipalizados e das Empresas Municipais, o Coro Municipal Carlos Seixas surgiu com o intuito de perpetuar o nome de José António Carlos Seixas – compositor nascido em Coimbra a 21 de Junho de 1704 –, insigne representante da música barroca portuguesa, exímio cravista e organista, considerado uma figura de vulto na história da música nacional e internacional.
- Entre os seus objetivos, destacam-se:
 - Promover o convívio salutar entre todos os colaboradores da Câmara Municipal de Coimbra e Serviços Municipalizados;
 - Dinamizar o relacionamento e o diálogo cultural entre a Câmara Municipal de Coimbra e a sociedade, representando-a no concelho, no país e em intercâmbios com outros países, nomeadamente, as Cidades Geminadas;
 - Formar, gradualmente, o repertório, aumentando a sua complexidade e variedade, abordando épocas e autores diferentes, quer nacionais, quer estrangeiros;
 - Executar e divulgar a música coral polifónica, com particular realce para a de compositores portugueses;
 - Divulgar, com relevo, os compositores de Coimbra, designadamente, as obras corais do seu patrono – Carlos Seixas.

- Ao longo destes quatro anos, o Coro Municipal Carlos Seixas tem sabido honrar os seus objetivos, crescendo de modo paulatino, não só em conteúdo técnico e artístico, mas também na representatividade do Município de Coimbra.

Projeto Qualifica – Feira de Doçaria Conventual e Regional

- Os participantes que integraram este certame foram os produtores/pastelarias de Coimbra que passamos a mencionar, destacando-se a participação de *três novos produtores que solicitaram a sua integração no certame:
 - A Brasileira
 - Confeitaria Moeda de Coimbra
 - Pastelaria Briosa
 - Pastelaria Moinho Velho
 - Pastelaria Tamoeiro
 - Pastelaria Tosta Rica
 - Pastelaria Vasco da Gama
 - Pastelaria Vénus
 - Pastelaria Sírius
 - Café Santa Cruz
 - Estiveram também presentes alguns artesãos ligados à execução de registos de santos e da tecelagem de Almalaguês (paninhos de tabuleiro e pequenas toalhas usadas na oferta de doces). Trata-se de dois elementos ligados quer à doçaria, quer à vida monástica.
- Foi alargado o convite a outras localidades que possuem tradição doceira e processos de qualificação já organizados, ou em vias disso:
 - APOMA Associação de Produtores de Ovos Moles de Aveiro
 - Associação de Produtores Pão de Ló de Ovar
 - Casa das Encosturas – Cabeceiras de Basto
 - Casa do Bolinho /Caldas de Vizela
 - Casa do Pão de Ló/ Alfeizerão
 - Confeitaria Algarve/ Santo Tirso
 - Confeitaria Santa Luzia – Fabrica do Pão de Ló/ Figueiró dos Vinhos
 - Confraria da Doçaria Conventual de Tentúgal
 - Confraria do Bolo de Ançã
 - Delícias do Castelo/ Santa Maria da Feira
 - Doçaria Ponto Rebuçado/ Leiria
 - Doçaria Conventual de Arouca – Manuel Bastos/Arouca
 - Douro's Flavours/Lamego
 - Pastelaria Bijou/Santarém
 - Pastelaria Casinha dos Montes/ Alcobaça
 - Pastelaria O Mosteiro/ Lorbão
 - Pastelaria Queijadinha/ Pereira
 - Rebuçados da Régua/ Peso da Régua
 - Rosmaninho Limão Unipessoal, Ld.ª/Alcobaça
 - Produtores que vieram de novo e que tornaram possível o alargamento regional
- Avaliação do impacto:
 - Comparativamente ao ano anterior estiveram presentes mais 8 produtores: dois de Coimbra e 6 produtores de fora do concelho; permitiu dimensionar o certame à escala nacional dada a diversidade de localidades presentes. Tal facto vai permitir, ainda, a presença dos nossos produtores em certames similares, como sejam, Alcobaça, Portalegre, Santarém, entre outros;
 - A presença no certame da Colares Editora que, desde há longos anos, se tem notabilizado pela sua linha editorial ligada à história da alimentação;
 - As parcerias que enriqueceram o evento, nomeadamente, com a Brigada de Intervenção que, de forma exímia, dignificaram a logística mediante a sua disciplina, rigor e eficiência. São, ainda, titulares de um espaço memória que pela sua preservação e funcionalidade reúne todas as condições para a realização deste evento;

- A participação/colaboração da Escola de Hotelaria e Turismo de Coimbra que assumiu a realização de workshops Interativos de Pastelaria, funcionando também com um serviço de cafetaria e bar, onde os visitantes puderam degustar infusões e chás diversos, café simples ou outras composições à base de café, chocolate quente, águas lisas e com gás, sumos de frutas diversas;
 - A participação/colaboração da QUALIFICA na “Provas Comentadas Dar a Provar e a Conhecer os Doces Conventuais e Tradicionais”. Nestas Provas de doces e licores conventuais ou tradicionais portugueses, para além da informação sobre as características sensoriais específicas de cada produto, chamou-se a atenção para a importância dos ingredientes, dos modos de produção, do valor nutricional, da sua origem geográfica e histórica;
 - A parceria com o Mestrado em Alimentação, Fontes e Cultura da Faculdade de Letras da Universidade de Coimbra que assumiu a realização da conferência de abertura, Dos Ingredientes aos Doces: História e Saúde e de encerramento, Criação de rotas turísticas associadas a produtos gastronómicos;
 - No âmbito do feriado 5 de Outubro foi ali feita a apresentação do livro Memorial Republicano, co-autoria do Prof. Doutor Amadeu Carvalho Homem e Dr. Alexandre Ramires, por Dr. António Arnaut e Dr. João Paulo Almeida e Sousa, tendo estado presentes mais de 300 pessoas;
 - Com vista à atração de público das mais variadas camadas etárias foi elaborado um vasto e diversificado programa de animação. Esta conjugação de variados Grupos canalizou a presença dos mais jovens, nomeadamente, do público infantil como se poderá constatar com o Coro dos Pequenos Cantores;
 - A criação de esplanadas foi um fator decisivo na fixação do público, promovendo o convívio e a comodidade para quem comprou os produtos e lhes foi proporcionado um espaço para degustar, conversar e assistir aos espetáculos;
 - Para avaliar o grau de satisfação dos produtores doceiros face aos variados aspetos logísticos do certame, foi solicitado o preenchimento de um inquérito.
- Fazendo a leitura dos resultados obtidos destaca-se o seguinte:
- Local do evento – muito bom
 - Data de realização – bom
 - Horário da Feira – bom
 - Interesse comercial – bom
 - Contactos comerciais – satisfatório
 - Apreciação das provas comentadas e workshops – muito bom
 - Apreciação do programa de animação – muito bom
 - Apreciação da organização – excelente, não tendo sido apresentado nenhum reparo
 - Sugestões a apresentar – ampliar a divulgação e reajustar o horário, nomeadamente, a manhã de sábado
- Dos inúmeros produtos à venda na Mostra de Doçaria, os mais comercializados foram os “jesuitas” de Santo Tirso, o Pão de Ló de Alfeizerão, o Pão de Ló de Ovar, o bolo de Ançã e os pastéis de Tentúgal. Destaque-se também o Pão de Ló da Casa do Bolinhol, as cornucópias e os papos de anjo de Alcobaca, o Pão de Ló de Figueiró dos Vinhos e o licor de Singeverga. Os doces de Coimbra que mais se venderam foram o manjar branco, as fatias de príncipe, os pingos da tocha, os queijinhos de amêndoa (recriações de antigas receitas que se encontravam em desuso) e os pastéis de Santa Clara.
- Face à quantidade de material promocional distribuído e na quantidade de produtos vendidos, estima-se um número de visitantes em cerca de 20.000;
- No âmbito desta iniciativa, foi feita uma aquisição de serviços à Orquestra SMOOTH, no valor de 1.640,00€.
- Alojamento e refeições no valor de 1.140,00 €.
- Edição de cartazes e folhetos, no valor de 4.071,30 €.
- Publicidade, no valor de 1.974,04 €.
- Quotas
- Pagamento à Qualifica de 2.060,00 €.

Outras atividades:

- Visitas orientadas ao Panteão Nacional
- As visitas orientadas ao Panteão Nacional em Coimbra, a decorrer desde Julho de 2007, tem-se constituído como uma atividade extremamente enriquecedora para os munícipes e forasteiros que visitam a cidade de Coimbra.
 - Ao longo do ano de 2012, e apesar do período temporal em que, fruto de obras de conservação e restauro da Igreja, não houve a possibilidade de efetuar as visitas orientadas, manteve-se o interesse demonstrado por munícipes e forasteiros que continuaram a expressar interesse em conhecer a história da cidade de Coimbra e de Portugal no que concerne às suas origens, à vivência do Mosteiro de Santa Cruz e, obviamente, da vida e obra de D. Afonso Henriques e D. Sancho I, ali sepultados, no espaço que lhes foi reconhecido como Panteão Nacional.
 - Entre os utentes desta iniciativa contam-se, essencialmente, estudantes oriundos das Escolas Básicas, Secundárias, Universitárias e Profissionais; Instituições de Solidariedade Social; Turismo Sénior; Associações concelhias, entre outras, que integraram esta Visita em número não inferior a 375 pessoas.
- Visitas guiadas temáticas

Desde 2007 que se desenvolve um programa calendarizado, de visitas guiadas subordinadas a temas diversos, a diferentes monumentos e locais emblemáticos da cidade, através das quais se percorre um pouco da nossa história e da nossa cultura contribuindo, não só para a promoção dos edifícios e dos locais, mas também para a divulgação do concelho de Coimbra e da região em geral.

Visita sob a temática de Santo António, comporta a visita à Igreja de Santo António dos Olivais (com Sacristia, Capela de Santo António e Presépio). Foram realizadas 8 (oito) visitas com um total de 138 (cento e trinta e oito) participantes.

Visita sob a temática da Rainha Santa Isabel, comporta a visita ao Mosteiro de Santa Clara-a-Nova (Igreja, Coro-baixo, Claustro e Sacristia). Foram realizadas 6 (seis) visitas com um total de 115 (cento e quinze) participantes.

Visita sob a temática da Irmã Lúcia, comporta a visita ao Memorial da Irmã Lúcia. Foi realizada 1 (uma) visita, no mês de Maio, com um total de 12 (doze) participantes.

Visita ao Mosteiro de Santa Maria de Celas, comporta a visita ao referido mosteiro (Adro, Igreja, Sacristia, Coro, Sala do Capítulo e Claustro). Foram realizadas 8 (oito) visitas com um total de 162 (cento e sessenta e dois) participantes.

Visita Coimbra – Um Outro Olhar, comporta uma visita exterior à Alta de Coimbra passando pelos pontos mais significativos da sociedade, cultura, arte, toponímia e etnografia coimbrã. Foram realizadas 7 (sete) visitas com um total de 129 (cento e vinte e nove) participantes.

Visita Vivências nos Jardins, comporta a visita a vários espaços ajardinados da cidade explorando um pouco da botânica e da fauna de cada espaço, mas sobretudo, as suas lendas, as suas histórias, os seus aspetos artísticos e arquitetónicos. Foram realizadas 6 (seis) visitas com um total de 132 (cento e trinta e dois) participantes.

Dada a grande adesão de participantes a estas iniciativas foram sendo propostas outras visitas pontuais, inseridas em várias comemorações locais, nacionais e internacionais:

- Evocação a São Teotónio: visita guiada, no dia 17 de fevereiro, para assinalar os 850 anos do passamento de São Teotónio, fundador do referido Mosteiro e seu primeiro prior. Nesta visita participaram um total de 40 (quarenta) pessoas.
- Festas da Cidade e da Rainha Santa Isabel: visitas ao Mosteiro de Santa Clara-a-Velha, refundação feita pela nossa Padroeira, no dia 29 de junho, na qual participaram 38 (trinta e oito) pessoas, ao qual se seguiu ainda a realização da Rota das Tabernas – Fora de Portas: Burgo de Santa Clara, com uma visita guiada ao burgo nascido à sombra do referido Mosteiro; no percurso feito ao burgo de Santa Clara, onde participaram 58 (cinquenta e oito) pessoas. Foi ainda proposta para integrar o programa das Festas da Cidade e da Rainha Santa uma visita ao Mosteiro de Santa Cruz, no dia 6 de julho, uma vez que este ano foi retomada a tradição inicial de a venerada imagem da Rainha Santa Isabel ficar, após a procissão de penitência na igreja do Mosteiro de Santa Cruz. Nesta visita houve uma participação de 63 (sessenta e três) pessoas.
- Jornadas Europeias do Património - realização de 2 (duas) visitas guiadas: dia 28 de setembro – O Castelo e a Muralha de Coimbra na qual participaram 40 (quarenta) pessoas e dia 30 de setembro – Coimbra, Um Outro Olhar com 25 (vinte e cinco) participantes.
- Assinalar os 120 anos da publicação do livro Só de António Nobre, realização da visita guiada A Coimbra de António Nobre, no dia 16 de outubro que contou com a presença de 30 (trinta) participantes.
- Visitas pontuais: São também de referir as visitas pontuais solicitadas por parte de instituições / associações culturais, escolas, organismos oficiais de administração locais, entre outros. Neste âmbito foram realizadas 9 (nove) visitas culturais à cidade de Coimbra, nos idiomas de Português, Inglês, Francês e Espanhol, com 259 (duzentos e cinquenta e nove) pessoas.

– Rota das Tabernas de Coimbra

- Um dos propósitos deste programa é a dinamização desses espaços de forma a fazerem parte da animação da cidade, contribuindo para a sua divulgação junto da população e dos órgãos de comunicação. Neste sentido, propusemos a organização de uma série de pequenos eventos, sem custos para o Município, que incentivassem a visita aos estabelecimentos já integrados ou a integrar na Rota das Tabernas. No âmbito deste projeto já se realizaram 14 jantares, tendo-se registado uma adesão crescente e bastante animadora.
- Respondendo às várias solicitações e interesses do público, foram associados a estes eventos roteiros pelas zonas em que se situam de forma a dar um maior enquadramento ao divulgar a história dos vários estabelecimentos.
- Desde 2010 que a Rota das Tabernas integra também um pequeno itinerário de forma a contextualizar e descrever um pouco o local onde se insere este género de estabelecimentos. Durante o percurso faz-se, portanto, alusão não só aos aspetos toponímicos, mas também a pequenos episódios históricos, culturais, artísticos e etnográficos. Nesse pressuposto foram realizadas 3 (três) visitas que contaram com a presença de 140 pessoas. A organização implícita neste tipo de projeto leva ao envolvimento dos proprietários na medida em que é necessário que se disponibilizem não só a acordar uma ementa, a custos fixos e acessíveis, com a respetiva calendarização, assim como proporcionar preços especiais pela refeição dos grupos que animam o evento. Simultaneamente a equipa estuda, prepara e elabora um Flyer em que, enquadrando o melhor possível o público, lhe dá a conhecer a história e referências importantes dos estabelecimentos.
- Criaram-se desta forma 5 programas, que incluíram:
 - ◆ Roteiro na zona;
 - ◆ Folheto com a história do estabelecimento;
 - ◆ Refeição (especialidade da casa) a preços irrisórios;
 - ◆ Animação por um grupo de Coimbra que atue de forma voluntária.

– 10ª Visita - Estação da Rota das Tabernas

- O Grupo de Amigos contra a Crise solicitou uma visita às Tabernas de Coimbra, com jantar, repetindo o bem-sucedido jantar de Natal no Paço do Conde. Iniciou-se o programa às 19h00 do dia 2 de fevereiro, em que participaram 48 pessoas, com o programa Conhecer as antigas Tabernas da Baixa de Coimbra, com início no Largo do Bota Abaixo (introdução histórica, enquadramento no cenário peculiar de Coimbra, abordagem à nomenclatura e literatura coimbricense do Séc. XIX), referência ao Manuel "Bota Abaixo", seguiu-se pelas Ruas: da Moeda (Tasquinha do Pobre), da Gala (o 34), das Padeiras (O Direitinho), Largo da Fornalhina, Praça 8 de Maio (referindo as várias que aí existiram), Rua Direita (O Malvado, e o que resta das que aí fizeram história), Rua Nova (Mija Cão e Democrática) seguindo pela Rua Adelino Veiga, terminando no Largo Paço do Conde onde se localiza a Adega Paço

do Conde. Durante o percurso foi sendo feita alusão não só aos aspetos toponímicos, mas também a pequenos episódios históricos, culturais, artísticos e etnográficos. Por fim decorreu o jantar na Adegas do Paço do Conde, animado pelo grupo de Fados de Luís Negrão e José Dias

- 11ª Visita - Estação da Rota das Tabernas
 - Associação com o programa do IGESPAR para o Dia Internacional dos Monumentos e Sítios, sob o tema “do Património Mundial ao Património Local”, ciente de que constitui um meio de divulgação, a nível nacional, dos nossos projetos culturais. A visita aos burgos de Celas e Santo António decorreu no dia 18 de abril, cumprindo-se o seguinte plano: às 15h00- Visita guiada: Mosteiro de Santa Maria de Celas (30 pess), depois às 18h30 – Visita guiada: Do Burgo de Celas ao de Stº António dos Olivais (50 pess). Por fim, às 20h00 iniciou-se o jantar n'A Gruta, antiga Cova Funda, acompanhado pelo grupo Guitarras de Coimbra (85 pess).
- 12ª Visita - Estação da Rota das Tabernas (freguesia de Santa Clara)
 - Com a pretensão de dar a conhecer os ambientes “fora de portas”, o Projeto Rota das Tabernas canalizou as iniciativas para zonas, anteriormente tidas como exteriores da cidade. Associando-se às Festas da Cidade e da Rainha Santa, a Rota das Tabernas serviu, desta vez, para destacar a importância da freguesia de Santa Clara no desenvolvimento de Coimbra, cumprindo a visita à zona de Santa Clara, a 29 de junho, com o seguinte programa: 17h00- Visita guiada: Mosteiro de Santa Clara-a-Velha (38 pessoas) / 19h00 – Visita guiada: Burgo de Santa Clara (58 pessoas): R. das Parreiras – R. Dª Mor Dias – R. António Augusto Gonçalves – R. Feitoria dos Linhos – Rossio de Stª Clara – Avª João das Regras – Rua de Baixo – Taberna da Ti Irene – Casino da Urca. Às 20h15 decorreu o jantar n'O Casino da Urca, acompanhado por uma Tuna de Estudantes de Coimbra (85 pessoas)
- 13ª Visita - Estação da Rota das Tabernas (freguesia de Taveiro)
 - Visita guiada, realizada no dia 13 de setembro, com início às 18h00, na qual participaram 48 pessoas, que passaram pelas referências na via principal de Taveiro (32 pess) / c.19h30 – Retirar da Chanfana no forno comunitário / 20h15 – jantar n'A Tasquinha do Abílio.
- 14ª Visita - Estação da Rota das Tabernas (freguesia de Eiras)
 - No dia 20 de dezembro realizou-se um jantar de Natal onde participaram 38 pessoas. O Programa Rota das Tabernas de Coimbra encerrou desta forma o 4º ano de atividades. A Taberna do Aires apesar de se desmarcar do que habitualmente se conhece, é, no entanto, um exemplo dentro deste conjunto, sendo um espaço modernizado, renovado mas sem abdicar do que caracteriza e o identifica na sua história. É testemunha de que este tipo de espaço pode gozar de todo o conforto dos tempos atuais sem lesar o seu património imaterial. Programa: 19h30 — Conferência / debate sobre os quatro anos de Rota das Tabernas / 20h30 — Merenda n'A Taberna do Aires / participação do Grupo Fonte da Pipa (38)
 - No decorrer de 2012 notou-se o empenho na sistematização da sua divulgação (tanto pelos meios habituais como pelo site histport, archport, CES21, pportodosmuseus, museum, Associação Portuguesa de História da Arte, Arqueologia cultalg), e contribuiu para a boa adesão do público e o crescente envolvimento destes estabelecimentos, têm resultado numa cada vez maior procura, inclusive de grupos vindos de fora da cidade. O êxito e empenho das pessoas envolvidas reflete-se, também, no acompanhamento da comunicação social nacional e local - Diário de Coimbra, Diário As Beiras, do Campeão das Províncias e Revista C – cujas reportagens, pensamos, asseguram a divulgação deste espaço renovado pela cidade e país.
 - Também como reflexo da evolução positiva deste projeto, em 15-16/11/2012 participou-se no Seminário “Rotas & Percursos Culturais. Do conteúdo ao Negócio”. A Portodosmuseus e a Fundação da Juventude co-organizaram um seminário, no qual se pretendia a abordagem séria às fórmulas adotadas pelos variados promotores culturais. Esta iniciativa aproxima o nosso país do Institut Européen des Itinéraires Culturels. As inscrições ultrapassaram as expectativas (500) estando uma média de 400 em cada conferência. Sendo reconhecida como exemplar de uma iniciativa a nível autárquico, com benefícios para o comércio local, sendo, simultaneamente, uma promoção e dignificação do Património Imaterial. foi elaborada uma apresentação power-point com filme, onde descrevia este tipo específico de comércio, a sua história e o que o distingue dentro do género no resto do país. Com quadros comparativos foi possível analisar como, um projeto com franca diminuição de custos para os promotores, traz benefícios para o comércio tradicional, para além de momentos de lazer e camaradagem. Que oportunidades de negócio são estas, o que está a ser feito para a promoção da Rota das Tabernas, e, finalmente, como esta se pode articular com outros recursos culturais da cidade. Por fim exibiu-se parte de uma reportagem que foi elaborada conjuntamente com a TVL., único testemunho da antiga Democrática e Tasca do Santana.
 - Seguiu-se um debate, construtivo onde se sublinharam alertas para a melhoria deste tipo de ofertas.

Balancete das Grandes Opções do Plano de 2012

Unid.: euro

| Obj. | Prog. | Projeto | | Designação | Código Orçamental | Dotação | Cabimentado | Comprometido | Faturado anterior | Faturado do ano | Faturado total | Pago | |
|------|-------|---------|------|---|-------------------|----------------|----------------|---------------|-------------------|-----------------|----------------|---------------|--------|
| | | Ano/N.º | Ação | | | | | | | | | | |
| 04 | 002 | | | Promoção dos Produtos Culturais de Coimbra | | 108.138 | 100.893 | 78.876 | 8.630 | 31.713 | 40.342 | 28.145 | |
| 04 | 002 | 2002/55 | | Edições sobre o Património da Cidade | | 45.035 | 40.531 | 25.514 | 5.970 | 19.144 | 25.114 | 18.129 | |
| 04 | 002 | 2002/55 | 1 | Edições - Editadas pela Câmara | 11 | 020220 | 23.350 | 22.002 | 6.985 | 0 | 6.985 | 6.985 | 0 |
| 04 | 002 | 2002/55 | 2 | Edições - Aquisição para oferta | 11 | 020115 | 14.175 | 11.029 | 11.029 | 5.970 | 4.659 | 10.629 | 10.629 |
| 04 | 002 | 2002/55 | 3 | Colaboração científica | 11 | 02022599 | 7.510 | 7.500 | 7.500 | 0 | 7.500 | 7.500 | 7.500 |
| 04 | 002 | 2003/81 | | Catálogos da Coleção Telo de Morais - 2º livro - Cofinanc. PROMUSEUS - 2010 | | 30.093 | 30.073 | 30.073 | 923 | 450 | 1.373 | 1.373 | |
| 04 | 002 | 2003/81 | 1 | Colaboração científica | 11 | 02022599 | 7.510 | 7.500 | 7.500 | 0 | 0 | 0 | |
| 04 | 002 | 2003/81 | 2 | Edição | 11 | 020220 | 22.133 | 22.123 | 22.123 | 923 | 0 | 923 | 923 |

Balancete das Grandes Opções do Plano de 2012

Unid.: euro

| Obj. | Prog. | Projeto | | Designação | Código Orçamental | Dotação | Cabimentado | Comprometido | Faturado anterior | Faturado do ano | Faturado total | Pago |
|------|-------|---------|------|--|-------------------|---------|-------------|--------------|-------------------|-----------------|----------------|-------|
| | | Ano/N.º | Ação | | | | | | | | | |
| 04 | 002 | 2003/81 | 3 | Registo fotográfico do acervo | 11 020220 | 450 | 450 | 450 | 0 | 450 | 450 | 450 |
| 04 | 002 | 2004/52 | | Conceção e Execução de Sacos de Papel /Papel de Embalagem | | 20 | 0 | 0 | 0 | 0 | 0 | 0 |
| 04 | 002 | 2004/52 | 1 | Execução/Conceção de sacos de papel | 11 020220 | 10 | 0 | 0 | 0 | 0 | 0 | 0 |
| 04 | 002 | 2004/52 | 2 | Edição de gravuras de Coimbra e outros | 11 020220 | 10 | 0 | 0 | 0 | 0 | 0 | 0 |
| 04 | 002 | 2005/21 | | Agenda | | 14.235 | 13.734 | 6.734 | 0 | 6.734 | 6.734 | 6.734 |
| 04 | 002 | 2005/21 | 2 | Criação gráfica | 11 020220 | 500 | 0 | 0 | 0 | 0 | 0 | 0 |
| 04 | 002 | 2005/21 | 3 | Edição 2011/2012 | 11 020220 | 13.735 | 13.734 | 6.734 | 0 | 6.734 | 6.734 | 6.734 |
| 04 | 002 | 2008/17 | | Loja do Museu Municipal - Coleção Telo de Morais | | 30 | 0 | 0 | 0 | 0 | 0 | 0 |
| 04 | 002 | 2008/17 | 1 | Produção e execução gráfica de bilhetes de entrada | 11 020220 | 10 | 0 | 0 | 0 | 0 | 0 | 0 |
| 04 | 002 | 2008/17 | 2 | Produção e execução gráfica de material promocional | 11 020220 | 10 | 0 | 0 | 0 | 0 | 0 | 0 |
| 04 | 002 | 2008/17 | 3 | Equipamento | 11 07011002 | 10 | 0 | 0 | 0 | 0 | 0 | 0 |
| 04 | 002 | 2008/18 | | Museu Municipal - Galeria de Instrumentos Musicais (Lousã Henriques) | | 20 | 0 | 0 | 0 | 0 | 0 | 0 |
| 04 | 002 | 2008/18 | 1 | Renovação da exposição | 11 020121 | 10 | 0 | 0 | 0 | 0 | 0 | 0 |
| 04 | 002 | 2008/18 | 2 | Restauro de Instrumentos | 11 02020399 | 10 | 0 | 0 | 0 | 0 | 0 | 0 |
| 04 | 002 | 2008/28 | | Coro Municipal Carlos Seixas | | 6.325 | 5.400 | 5.400 | 0 | 0 | 0 | 0 |
| 04 | 002 | 2008/28 | 1 | Honorários | 11 02022599 | 6.000 | 5.400 | 5.400 | 0 | 0 | 0 | 0 |
| 04 | 002 | 2008/28 | 2 | Aquisição de bens | 11 020121 | 10 | 0 | 0 | 0 | 0 | 0 | 0 |
| 04 | 002 | 2008/28 | 3 | Transportes | 11 02021001 | 285 | 0 | 0 | 0 | 0 | 0 | 0 |
| 04 | 002 | 2008/28 | 4 | Pagamento de cachets | 11 02022599 | 10 | 0 | 0 | 0 | 0 | 0 | 0 |
| 04 | 002 | 2008/28 | 5 | Aquisição de refeições | 11 02022599 | 10 | 0 | 0 | 0 | 0 | 0 | 0 |
| 04 | 002 | 2008/28 | 6 | Aquisição de fardas | 11 020107 | 10 | 0 | 0 | 0 | 0 | 0 | 0 |
| 04 | 002 | 2009/23 | | Projeto Qualifica - Feira de Doçaria Conventual e Regional | | 12.330 | 11.155 | 11.155 | 1.737 | 5.384 | 7.121 | 1.910 |
| 04 | 002 | 2009/23 | 2 | Alojamento e refeições | 11 02022599 | 2.000 | 1.730 | 1.730 | 590 | 1.140 | 1.730 | 590 |
| 04 | 002 | 2009/23 | 4 | Edição de cartazes e folhetos | 11 020220 | 5.350 | 4.981 | 4.981 | 910 | 4.071 | 4.981 | 910 |
| 04 | 002 | 2009/23 | 5 | Publicidade | 11 020217 | 2.410 | 2.384 | 2.384 | 237 | 173 | 410 | 410 |
| 04 | 002 | 2009/23 | 7 | Quotas | 11 02022599 | 2.070 | 2.060 | 2.060 | 0 | 0 | 0 | 0 |
| 04 | 002 | 2009/23 | 8 | Pagamento de trabalho científico | 11 02022599 | 500 | 0 | 0 | 0 | 0 | 0 | 0 |
| 04 | 002 | 2010/7 | | Revitalização de Tradições Etno - Folclóricas da Cidade | | 50 | 0 | 0 | 0 | 0 | 0 | 0 |
| 04 | 002 | 2010/7 | 1 | Transferências correntes - instituições | 11 080701 | 10 | 0 | 0 | 0 | 0 | 0 | 0 |
| 04 | 002 | 2010/7 | 2 | Aquisição de serviços | 11 02022599 | 10 | 0 | 0 | 0 | 0 | 0 | 0 |
| 04 | 002 | 2010/7 | 3 | Material gráfico | 11 020220 | 10 | 0 | 0 | 0 | 0 | 0 | 0 |
| 04 | 002 | 2010/7 | 4 | Transportes | 11 02021001 | 10 | 0 | 0 | 0 | 0 | 0 | 0 |
| 04 | 002 | 2010/7 | 5 | Alojamento e refeições | 11 02022599 | 10 | 0 | 0 | 0 | 0 | 0 | 0 |

04 003 Programa de “Difusão do Livro e da Leitura”

No âmbito do programa de “Difusão do Livro e da Leitura”, foram desenvolvidas as seguintes atividades:

Rede Anexa da Biblioteca Municipal

Criado em 2001, este serviço da Biblioteca Municipal tem como objetivo democratizar o acesso ao livro e à leitura através da descentralização da Biblioteca aproximando-a das populações mais distantes.

Apesar do esforço constante para manter os públicos existentes e atrair novos públicos verificou-se em 2012:

- Decréscimo na frequência, no nº de documentos utilizados e no nº de documentos inventariados
- Aumento significativo do nº de participantes nas atividades de animação

Atividades desenvolvidas:

- Público infanto-juvenil:
 - “Zás-trás-pás...e a magia do Natal viverás” : Para celebrar a quadra natalícia - Participaram 176 crianças
 - “Contos de animais de estimação com muita diversão” – Participaram 581 crianças
 - “Mousse de livros” – Participaram 359 crianças
 - “Estendal de poesia: poesias, profissões e outras indecisões” – Participaram 492 crianças
 - “Ouvir, fazer e ler...tudo pode acontecer: ateliers de Verão” – Participaram 612 crianças
 - “Ping, ping, ping...contos com chuva!” – Participaram 353 crianças
 - “(En)cont(r)o de Natal – 80 participantes
 - “Ateliers de Carnaval – 44 participantes
 - “Coelhinhos misteriosos: atelier de Páscoa” – 126 participantes
 - “Nós e os riscos : livro digital” – 192 participantes
 - “O livro do Natal” – 251 participantes
 - “Sabes Maria o Pai Natal não existe” – 40 participantes
 - “O jardim de infância em busca do PNL” – 574 participantes
 - “Uma carta especial na noite de Natal” – 42 participantes
 - “Bem vindos amigos do ATL” – 56 participantes
 - “Pirataando por estórias nunca antes navegadas” – 155 participantes
 - “Na rua das cáries” – 112 participantes
 - “Contos com lâ: hora do conto” – 88 participantes
 - “A hora da bicharada” – 240 participantes
 - “O diário de 10 anos do meu Bibliomóvel: comemoração do 10º aniversário do BBM – 95 turmas
- Realizaram-se, ao longo do ano às sextas-feiras à noite, as seguintes atividades destinadas ao público em geral e sem custos para o município:
 - “Workshop de lâ feltrada” - 17 participantes
 - “Workshop de feltro” – 7 participantes
 - “Contos e poesias ao luar para ouvir e sonhar...” com José Fanha e Ana Rita Martins - Biblioteca Anexa Municipal de Trouxemil - 96 participantes
 - “Contos e poesias ao luar para ouvir e sonhar...” com Rui Veloso e Leonor Riscado e a contadora Helena Amaral - Biblioteca Anexa Municipal de Trouxemil - 75 participantes
 - “As mulheres de Garrett” pelo Prof. Fernando Machado – Biblioteca Anexa de Souselas – 44 participantes
 - “Chá com sabor a letras e música” – Biblioteca Anexa de Souselas - 65 participantes
 - “Chá com Reiki” – Biblioteca Anexa de Souselas – 22 participantes
 - “Todos diferentes, todos iguais : tertúlia” – Biblioteca Anexa de Souselas – 40 participantes
 - “Receção aos grupos folclóricos no Festival do Rancho de Souselas” – 55 participantes
 - “Diseurs da poesia: tertúlia” – Biblioteca Anexa de Souselas – 20 participantes
 - “Tertúlia com o poeta Pedro Outono” – Biblioteca Anexa de Souselas – 30 participantes

- "Mini-feiras/festas do livro" - Com o objetivo de divulgar o livro e os serviços das Bibliotecas Anexas Municipais foram realizadas duas mini-feiras do livro, durante as comemorações das festas religiosas e populares, em algumas freguesias onde se encontram instaladas Bibliotecas Anexas Municipais.
- "Bem vindos amigos do Centro Social" - Estas atividades (filmes, jogos, história da freguesia, jornais, provérbios, contos, etc) são realizadas em parceria com os Centros Sociais e pretendem envolver a comunidade idosa, transmitindo-lhe o conceito de que a Biblioteca é um espaço de fruição para todos. Assistiram às várias sessões 1.079 idosos.

Ludoteca / Biblioteca Infantil

- Em 2012 usufruíram de atividades organizadas pela Biblioteca Infantil/Ludoteca 13.941 crianças. Destas, 9.758 utilizaram individualmente o serviço de presença, 2.106 visitaram a biblioteca integradas em 108 grupos escolares e 2077 assistiram a sessões de cinema ou participaram em oficinas que tiveram lugar fora do espaço da biblioteca. Estando os livros, jogos e brinquedos em livre acesso, não se contabiliza a sua utilização pelas crianças, preferindo-se a média de 1 leitor = 1 documento.
- O serviço de empréstimo da Biblioteca Infantil foi utilizado por 7.114 crianças, que requisitaram 25.123 documentos.
- Tal como nos anos anteriores, a Biblioteca Infantil/Ludoteca realizou diversas atividades de animação na área do livro e da leitura, com destaque para a hora do conto. Estas iniciativas visaram divulgar a qualidade e diversidade do património bibliográfico destinado aos mais jovens e promover a descoberta de outras culturas através das suas tradições orais e das obras dos seus autores e ilustradores.
- Atividades de animação:
 - Exposições bibliográficas
 - 7 de janeiro a 13 de fevereiro: Mostra de livros informativos e de ficção sobre as estações do ano
 - 14 de fevereiro a 30 de março: Mostra de livros com histórias de amor, assinalando o Dia dos Namorados (14 de Fevereiro)
 - 1 a 31 de março: Mostra de livros de poesia, assinalando o Dia Mundial da Poesia (21 de março)
 - 2 a 30 de abril : Mostra de livros do irmãos Grimm, assinalando o Dia Mundial do Livro Infantil e o Dia Mundial do Livro.
 - 15 de maio a 20 de outubro: Mostra de livros informativos e de ficção tendo o mar como tema, complementando o programa de animação "Contos com água salgada"
 - 22 de outubro a 2 de dezembro: "Ai que medo!", mostra bibliográfica assinalando o Halloween.
 - 2 de dezembro de 2012 a 6 de janeiro de 2013: Mostra bibliográfica sobre contos e atividades de Natal
 - Outros
 - "Mais tempo para ler este verão" (15 de julho a 15 de setembro) Esta iniciativa abrangeu todos os utilizadores do serviço de empréstimo de livros, quer os da Biblioteca Infantil quer os do serviço Geral e consistiu no alargamento do prazo de empréstimo de 14 para 28 dias e na possibilidade de requisitar 6 livros em vez de 5.
- Atividades de animação dirigidas ao público escolar:
 - Sessões de cinema: Ao longo do ano de 2012 organizaram-se 24 sessões de cinema destinadas ao público escolar, nas quais foram apresentados 12 filmes infantis. Esta atividade teve lugar na Sala Polivalente e a participação de 1471 crianças.
 - Maçãs, maçãs e mais maçãs (21 de novembro de 2011 a 31 de janeiro de 2012): As maçãs inspiraram este programa de animação da leitura que apresentou contos tradicionais e obras contemporâneas a alunos do pré-escolar e do 1.º ciclo do ensino básico. Em 2012, participaram 148 crianças, integradas em 7 grupos escolares.
 - Contos com pontos (20 de fevereiro a 23 de março de 2012). Programa de animação baseado em obras de Martin Waddel e Aldous Huxley e em contos tradicionais europeus, apresentados com recurso a tapetes e figuras de pano executados pela funcionária Helena Amaral. Esta atividade destinou-se a alunos do pré-escolar e do 1.º ciclo do ensino básico a partir dos 4 anos de idade. Participaram 454 crianças, integradas em 23 grupos escolares.
 - Contos com água salgada (15 de maio a 29 de junho e 17 de setembro a 19 de outubro). O mar foi o tema deste programa baseado em histórias tradicionais e num conto de Terry Jones, destinado a alunos do pré-escolar e do 1.º ciclo do ensino básico a partir dos 4 anos de idade. Participaram 654 crianças, integradas em 31 grupos escolares.
 - Ai que medo! (22 de outubro a 7 de dezembro): O medo foi o tema escolhido para este programa de animação, destinado a alunos do pré-escolar e do 1.º ciclo do ensino básico e baseado em contos de participação. Participaram 271 crianças, integradas em 17 grupos escolares.
 - Natal de 2012 (10 de dezembro a 4 de janeiro): Programa baseado em contos tradicionais de Natal e destinado a alunos do pré-escolar e do 1.º ciclo do ensino básico. Participaram 100 crianças, integradas em 5 grupos escolares.
- Atividades de animação destinadas a utentes individuais:

Os 12 programas de atividades de animação destinadas a participantes individuais incluíram 46 horas do conto, 22 oficinas de contos, 1 programa de promoção do empréstimo de livros e a participação na Feira do Livro de Coimbra:

 - Contos no inverno (19, 25 e 31 de janeiro e de fevereiro): Apresentaram-se 4 programas de contos distintos em 5 sessões de contos: 3 para crianças de 4 e 5 anos e acompanhantes, 1 para crianças de 3 anos e acompanhantes e 1 para crianças a partir dos 6 anos. Participaram 47 crianças.
 - Contos em fevereiro (14, 16, 21, 22, 27 e 3 de março): Incluiu 6 programas distintos, 2 para crianças de 4 e 5 anos e acompanhantes, 2 para crianças de 3 anos e acompanhantes, 1 para crianças a partir dos 6 anos e 1 hora do conto complementada por oficina de trabalhos manuais para crianças dos 6 aos 10 anos. Participaram 71 crianças.

- Contos em março (14, 19, 21, 24, 28 e 4 de abril): Apresentaram-se 3 programas de contos em 4 sessões (1 para crianças de 3 anos e 3 para crianças de 4 e 5 e acompanhantes); Realizaram-se também 2 oficinas, com contos e trabalhos manuais durante as férias da Páscoa, para crianças a partir dos 6 anos. Participaram 65 crianças.
 - Livros em abril (2, 12, 19, 23 de abril): Os livros e os autores foram o tema das atividades deste mês, assinalando-se assim o Dia Internacional do Livro Infantil e o Dia Internacional do Livro. Apresentaram-se 5 programas de contos em 5 sessões (2 para crianças de 3 anos e 2 para crianças de 4 e 5 e respetivos acompanhantes e 1 para crianças a partir dos 6 anos); como é habitual, a biblioteca abriu até às 22h no dia 23. Participaram 76 crianças.
 - Horas do conto na Feira do Livro de Coimbra (27 de maio e 3 de junho): Realizaram-se 2 horas do conto. Dado que o acesso era livre, não se contabilizaram os participantes.
 - Contos de em maio (5, 15, e 17, 21 e 23 de maio): O mar foi o tema comum a estes 5 programas de contos, 1 destinado a crianças de 3 anos e acompanhantes, 3 destinados a crianças de 4 e 5 anos e acompanhante e 1 para crianças a partir dos 6 anos, Participaram 53 crianças.
 - Contos no verão (1 e 27 de junho, 5, 7, 11, 14 e 17 de julho): Contos da tradição oral de todo o mundo foram a base para 7 programas, 3 destinados a crianças de 4 e 5 anos e acompanhantes, 3 dirigidos a crianças de 3 anos e acompanhantes e 1 para crianças a partir dos 6 anos, Participaram 51 crianças.
 - Programa de Leitura de verão (16 de julho a 17 de setembro): 12.ª edição do Programa de Leitura de verão. Os objetivos desta atividade, plenamente atingidos, são a promoção da leitura durante as férias escolares e a divulgação do serviço de empréstimo domiciliário. Este programa continuou a permitir que muitas crianças se tornassem utentes regulares do serviço de empréstimo e continuassem a lê-lo após as férias. Os participantes tinham de ler um mínimo de três livros durante o período de duração deste programa, recebendo em troca um prémio de participação e ficando com o seu nome no quadro de honra do programa. Houve também brindes para os que ultrapassaram os objetivos mínimos propostos, apesar de em menor quantidade do que nos anos anteriores. Foram requisitados 6.086 documentos e 215 leitores cumpriram os objetivos, tendo sido distribuídos 490 prémios.
 - Oficinas de Contos (17 de julho a 6 de setembro): As narrativas de tradição oral de todo o mundo foram o tema das oficinas de contos do verão de 2012. Foram organizados 8 programas, distribuídos por 16 oficinas destinadas a crianças a partir dos 6 anos e que tiveram 227 participantes.
 - Contos ao fim do dia (22 e 26 de setembro, 4, 8, 12 e 20 de outubro): Organizaram-se 5 programas distintos de contos, apresentados em 6 sessões (2 para crianças de 3 anos e acompanhantes, e 4 para crianças de 4 e 5 anos e acompanhantes. Participaram 51 crianças.
 - Ai que susto! (30 e 31 de outubro, 2, 8 e 10 de novembro): O Halloween foi assinalado com 4 programas de contos de participação, apresentados em 5 horas do conto, 1 para crianças de 3 anos e acompanhantes, 2 para crianças dos 6 aos 10 anos, 2 para crianças de 4 e 5 anos e acompanhantes, Participaram 71 crianças.
 - Natal 2012 (12, 15, 18, 19, 20 e 27 de dezembro): Como é habitual, histórias e oficinas de contos para crianças dos 3 aos 9 anos assinalaram o Natal na Biblioteca Infantil. Apresentaram-se 6 programas distintos, 2 para crianças de 4 e 5 anos e acompanhantes, 1 para crianças de 3 anos e acompanhantes, 1 para crianças a partir dos 6 anos e 2 horas do conto, complementadas por oficinas de trabalhos manuais para crianças dos 6 aos 9 anos. Participaram 89 crianças.
- Aquisição de livros para ações externas infantis
 - Aquisição de livros infantis.

Prémio Literário Miguel Torga/Cidade de Coimbra (Bienal)

- Realização de mais uma edição deste prémio literário tendo sido galardoado o escritor Nuno de Figueiredo (pseud. Miguel Marão) com a obra Vida e sombra, que será publicada em 2013.
- A entrega do prémio decorreu durante as Festas da Cidade a 4 de Julho.
- Pagamento de honorários aos elementos do júri no valor de 807,50 €.

Imagoteca de Coimbra

- Foram tratadas 4.725 espécies fotográficas, possuindo neste momento 32.888 imagens disponíveis para consulta.
- Foram alvo de tratamento 5.500 diapositivos.
- Foram feitas neste serviço 331 requisições e cedidas 3.824 imagens.
- Para além do normal funcionamento a Imagoteca organizou as seguintes exposições:
 - Abril – O prazer de fotografar de Eduardo Teixeira Pinto
 - Maio – Há 43 anos foi mais que uma final de Fernando Marques
 - Outubro – Músicos salatinas

Fonoteca de Coimbra

- Continuou-se o tratamento técnico dos documentos áudio e vídeo adquiridos e doados no ano em curso, designadamente catalogação, indexação, classificação e inserção na base de dados, bem como o tratamento das respetivas imagens, tendo em vista a sua fruição pelos utilizadores deste serviço, tendo entrado os seguintes registos:

| Base de dados | Registos bibliográficos em 31.12.2011 | Registos bibliográficos em 31.12.2012 |
|---------------|---------------------------------------|---------------------------------------|
| Base RDP | 11.058 | 12.307 |
| Base Fonoteca | 8.463 | 8.617 |

| Base de dados | Tratamento de imagens | 2012 |
|---------------|--|------|
| Base RDP | Digitalização e associação de capas de vinil | 563 |
| Base Fonoteca | Digitalização e associação de cd's | 196 |
| Base ISBD | Digitalização e associação de dvd's | 245 |

Edição de obras

- Publicação do Arquivo Coimbrão
 - Edição do Arquivo Coimbrão

Feira do Livro de Coimbra

- À semelhança de anos anteriores, organizou-se mais uma edição da Feira do Livro, entre 25 de Maio e 03 de Junho de 2012.
- A iniciativa, que decorre em Coimbra desde 1984, é representada pelos maiores livreiros da cidade, com o objetivo de incrementar o gosto pela leitura e a compreensão do mundo em que vivemos, criando condições para a fruição da criação literária, científica e artística, valorizando o indivíduo e a sua identidade cultural.
- É um certame cujo impacto cultural se projeta para além dos domínios concelhios e conta, para além da forte vertente expositiva, com uma diversificada programação cultural, destacando-se as sessões de autógrafos, debates com autores, recitais de poesia e outros espetáculos que muito valorizaram esta edição. Neste âmbito, destacam-se: atividades literárias e musicais protagonizadas por alunos das escolas da Rede de Bibliotecas de Coimbra; Painéis temáticos; ateliers de leitura e conto; dança e teatro para os mais jovens, com particular destaque para o Dia Mundial da Criança e concertos musicais diversificados.
- Aluguer de tenda e equipamentos
 - Contratação de 65 Stands exteriores; Infraestruturas elétricas; Aparelhagem e instalação sonora; montagem de Tenda aberta com duas águas e relvete no corredor central, no valor de 39.286,20€.
- Aquisição de serviços (cachet) ao Dr. Paulo Samuel Bastos de Almeida no valor de 4.990,00€.
- Transferências Correntes - Instituições
 - Associação Cultural de Música e Teatro Arte à Parte: 3.000,00 €
 - Associação Cultural Sítio de Sons: 3.000,00 €
 - Camaleão – Associação Cultural: 3.000,00 €
 - Ateneu de Coimbra (Xarabancos): 2.000,00 €
- Segurança no valor de 4.655,55€.
- Publicidade no valor de 2.867,38€.
- Material de divulgação (cartazes, folhetos)
 - Publicidade gráfica, no valor de 4.428,00 €.
 - Edição/Aquisição de cartazes, convites e desdobráveis, no valor de 3.431,70 €.

Prémio Edmundo Bettencourt da Canção Coimbrã (bienal)

- Foi elaborado um novo regulamento para o Prémio Edmundo de Bettencourt que foi aprovado, pela Câmara Municipal de Coimbra em reunião de 18 de Junho de 2012, e por unanimidade, na 3ª reunião ordinária da Assembleia Municipal de 27 de Junho de 2012.
- Dando cumprimento ao artigo 4º do regulamento, o Prémio foi publicitado em Novembro de 2012, estando a decorrer o prazo de candidaturas durante o mês de janeiro de 2013.
- Edição de cd e material gráfico
 - Edição de cd e conceção gráfica de capa do cd "Coimbra a 4 mãos".

Rede de Bibliotecas Escolares (Acordos de Colaboração)

- A Rede de Bibliotecas (Escolares) de Coimbra (RBC) decorre da adesão em 2004 ao Programa Nacional de Rede de Bibliotecas Escolares (PNRBE) na sequência de Acordos de Colaboração assinados com a Autarquia para a criação/instalação de bibliotecas escolares em escolas do 1º ciclo do Município. Estão já integradas treze bibliotecas em escolas do 1º ciclo, nomeadamente:

Almalaguês, Vendas de Ceira, Ribeira de Frades, Taveiro, Casais, Eiras, Coselhas, Montes Claros, Norton de Matos, Quinta das Flores, Solum, Solum Sul e S. João do Campo, todas com o fundo documental tratado e integrado na base SABE da BMC e devidamente organizadas.

- Atividades desenvolvidas.
 - “Dar poesia a Coimbra” – atividade comemorativa do Dia Mundial da Poesia (21 de Março). Participaram 30 escolas que na sua área de localização distribuíram e leram poesia, num total de 1500 alunos de diferentes ciclos de ensino
 - “Calendário online de Elogio da leitura” - escolas prepararam mini antologias de citações sobre a leitura, de acordo com orientações previamente entregues para carregar o calendário da BMC num total de 250 participações.
 - “Há poesia na escola - concurso de poesia” - Ação comemorativa do Dia Mundial da Poesia - 21 de março. Foi dirigido a todas as escolas do 1º ciclo do concelho de Coimbra ao 3º e 4º ano de escolaridade. Foi um concurso desenvolvido por fases e sujeito a um regulamento próprio. Participaram 2000 alunos. Os premiados receberam certificados de participação, prémios e marcadores entregues no Dia Mundial do Livro na BMC.
 - “Encontro com a autora Maria João Lopo de Carvalho” – Autora de literatura juvenil colaborou num encontro com alunos do 3º ciclo no dia 16 de abril na Casa Municipal da Cultura. Participaram 250 alunos do 3º ciclo. Foram feitos diplomas de participação, marcadores, flyers e posters divulgativos. Esta atividade não teve custos para o Município. A autora participou gratuitamente e a convite da BMC.
 - “Encontro com o autor Pedro Seromenho - Autor de literatura infanto/juvenil colaborou num encontro com alunos do 2º ciclo, dia 14 de fevereiro. Participaram 250 alunos e não teve custos para o Município. O autor participou gratuitamente e a convite da BMC.
 - “Vamos viver o Natal: concurso postal de Natal” – Ação proposta a todas as escolas desde os jardins de infância ao ensino secundário. Teve regulamento próprio e decorreu em várias fases: a nível de escola e da Biblioteca Municipal/ SABE. Participaram nas diferentes fases cerca de 1000 alunos. Foram feitas cartilhas de postais ilustrados de Natal distribuídos aos leitores, participantes e premiados.
 - “Exposições temáticas” - A Biblioteca Municipal de Coimbra produz algumas exposições temáticas, cuja conceção é feita internamente. Estas exposições circulam pelas escolas do concelho que fazem enquadramentos temáticos e curriculares das mesmas, rentabilizando-se e aproveitando-se os recursos existentes. Trata-se de uma itinerância que acrescenta valor acrescentado à BE. No ano letivo de 2011/2012 circularam 60 exposições produzidas pelas BMC.
 - “Retrato de um pintor” - Exposição de 20 telas da autoria dos alunos da ES da Quinta das Flores na BMC durante os meses de fevereiro e março, numa itinerância institucional.
 - “Oficinas de poesia” – ação de formação dinamizada nas escolas do 1º ciclo com BE integrada. Foi dirigida aos alunos do 1º ciclo e respetivos professores. Participaram 400 alunos. Não teve custos para a Autarquia. O formador colaborou gratuitamente a convite da BMC.
 - “Saramago...formas de ver” – Exposição patente na CMC de 7 a 30 de maio. Total de 250 trabalhos feitos individualmente e coletivamente pelos alunos das escolas da rede concelhia sobre a vida e obra do autor e com articulação curricular.
 - “Feira do livro” – Colaboração diária das escolas da Rede Concelhia de Bibliotecas Escolares na Feira do Livro de 25 de Maio a 03 de junho com atividades de promoção da leitura de diferentes naturezas: apresentação de peças de teatro, declamação de poesias, leitura de poemas, distribuição de poemas, ilustrações in loco, dança, performances, histórias, canções, etc. Todas as escolas da RBE participaram num total de 1500 alunos de diferentes ciclos. A Autarquia disponibilizou, em alguns casos, transporte para o efeito.
 - “UE: um olhar para o futuro” , exposição de cerca de 60 trabalhos alusivos, feitos pelos alunos das escolas da rede concelhia. Ação em parceria com a Universidade de Coimbra.
- Aquisição de mobiliário e equipamento
 - Aquisição de mobiliário para as bibliotecas escolares no valor de 6.762,54 €.
- Renovação dos fundos doc. das BEs
 - Aquisição de livros para as bibliotecas escolares no valor de 2.504,40 €.
- Promoção da leitura nas escolas – Plano Nacional de Leitura – PNL/Protocolo
 - Aquisição de livros ao abrigo do Protocolo com o Plano Nacional de Leitura.
- Equipamento informático
 - Aquisição de computadores no valor de 1.308,93 €.

Biblioteca e Arquivo

- Serviço de leitura, referência, atendimento e empréstimo domiciliário:

A BMC aumentou o volume de empréstimos de livros em 2012. Houve uma subida significativa no empréstimo para adultos (24.175 em 2011 contra 28.556 em 2012) bem como no empréstimo infanto-juvenil (22.811 em 2011 contra 25.123 em 2012).

O empréstimo de documentos audiovisuais em 2012 (12.017) apresenta um decréscimo em relação a 2010 (14.864) e 2011 (12.704), que pode ser devido à crescente oferta e disponibilização de filmes e de música pela Internet e, ainda, ao reduzido número de aquisições (257) que nos últimos anos tem sido manifestamente inferior a anos anteriores.

O fundo geral continua a ser mantido quase exclusivamente pelo Depósito Legal (10.454 volumes) e, assim, limitado à produção editorial do país. O volume de aquisições, resumiu-se à aquisição de 281 títulos no âmbito do projeto “Biblioteca Multicultural”, cofinanciado pela Fundação Calouste Gulbenkian, e de 71 livros infanto-juvenis.

O número de documentos consultados na Sala de Leitura teve um grande aumento: 24.156 documentos em 2012, contra 20.177 em 2011.

A consulta local de livros infantojuvenis aumentou também: 11.864 livros, contra 9.776 em 2011.

Exposições:

- Jan/fevereiro - "Voar sobre Coimbra" de Varela Pêcurto - Espaço da BMC
- Abril - "n.90 - Nascidos em 1922" - Espaço da BMC
- Abril - "O prazer de fotografar" de Eduardo Teixeira Pinto - Galeria Pinho Dinis
- Maio - "Saramago: formas de ver" - Galeria Pinho Dinis
- Jul/Set. - "Nuno de Figueiredo" vencedor do Prémio Literário Miguel Torga - Mosta bibliográfica - Espaço da BMC
- Out. - "Músicos Salatinas: exposição fotográfica e documental - Galeria Pinho Dinis

Conferências, palestras, encontros:

- 13 sessões de Conversas ao fim da tarde: à conversa com..., num total de 725 participantes

Sugestões de leitura:

- Natal à mesa (14 de dezembro a 12 de fevereiro de 2012)
- John Le Carré (1 de outubro de 2011 a 31 de janeiro de 2012)
- Tempos difíceis (13 de fevereiro a 23 de abril)
- 90 anos 90 livros (23 de abril a 27 de julho de 2012)
- Mar (27 de julho a 10 de outubro)
- Nobel 84 (10 de outubro a 31 de janeiro de 2013)

Comunidade de Leitores:

12 sessões, com um total de 132 participantes

- 26 de janeiro: 1984, de George Orwell
- 23 de fevereiro: Cartas portuguesas, de Mariana Alcoforado
- 29 de março: Grandes esperanças, de Charles Dickens
- 26 de abril: Ficções, de Jorge Luís Borges
- 31 de maio: Desgraça, de J. M. Coetzee
- 28 de junho: O americano tranquilo, de Graham Greene
- 26 de julho: A costa dos murmúrios, de Lídia Jorge
- 6 de setembro: As aventuras de Huckelberry Finn, de Mark Twain
- 27 de setembro: Mau tempo no canal, de Vitorino Nemésio
- 25 de outubro: O tio Goriot, de Honoré de Balzac
- 29 de novembro: O tigre branco, de Aravind Adiga
- 20 de dezembro: Expição, de Ian McEwan

Comemoração do "Dia Mundial do Livro" (23 de abril) e dos "90 anos da Biblioteca Municipal de Coimbra":

- 2 sessões d' A Biblioteca Russa, pel' O Teatrão, na sala do serviço de empréstimo e galeria
- "A biblioteca pública: uma ca(u)sa comum". Entrevista de Sansão Coelho a Henrique Barreto Nunes e Jorge Pais de Sousa
- Leituras recomendadas "Livros proibidos"

Serviço de referência por correio eletrónico

- 91 consultas de referência
- 41 empréstimos interbibliotecas

— Serviços de Catalogação

Incluem-se aqui os Serviços de Catalogação de Monografias e de Catalogação de Publicações Periódicas, a Sala do Livro Antigo Henriques Seco, o GHC a Galeria das Doações e o apoio catalográfico a fundos e bibliotecas externas.

O objetivo para o tratamento técnico das monografias foi estabelecido com base na atualização dos catálogos mantendo a média de entradas do ano anterior. O objetivo não foi conseguido devido ao menor número de livros entrados e inventariados (10.991) em 2012, por comparação com 2011 (11.926).

Gabinete de História da Cidade (GHC)

- Catalogação retrospectiva, indexação e classificação de 386 monografias.

- Foram requisitados para consulta local 476 documentos.
- Continuou-se o tratamento técnico catalográfico do espólio A. A. Gonçalves, tendo sido concluída a catalogação das cartas e dando-se início à catalogação de outra documentação na base de dados AAG, que disponibilizava 1.834 registos em 31.12.2012

Galeria das Doações (Armando Carneiro da Silva)

- Elaboração de um plano detalhado do Calendário Online A POESIA/PROSA DOS DIAS 2013 – (Des)Organiser – O Nosso Livro do Desassossego (nos 100 anos da publicação do trecho “Floresta do Alheamento”, vindo a lume na revista Águia em 1913); organização e criação de conteúdos culturais diversificados destinados a este website (lançado em 2008 e mantido ininterruptamente desde então), compreendendo várias tarefas: conceção/estruturação global da edição no que se refere aos conteúdos culturais a disponibilizar; elaboração de textos diversificados subordinados ao tema mencionado.
- Colaboração na preparação dos painéis da exposição “n. nascidos em 1922 – nos 90^a anos da BMC” (pesquisa/seleção e organização de conteúdos; elaboração dos drafts dos painéis)

Biblioteca Miguel Torga (Casa-Museu Miguel Torga)

- Deu-se por terminada a atribuição de cotas. Para catalogação 59 volumes de livro antigo (anterior ao séc. 19) devido à especificidade no tratamento técnico deste tipo de obras.
- Foram criados 72 novos registos bibliográficos (catalogação, indexação/classificação) na base de dados Torga, que disponibilizava 2.785 registos em 31.12.2012

– Serviço de Leitura para Deficientes Visuais

Com início em 2011 e com continuidade em 2012, o SLDV mantém a gravação local de audiolivros no âmbito do projeto “Livros para os Sentidos”. A locução é efetuada exclusivamente por voluntários, tendo sido definido metade do período normal de trabalho para gravações (parte da tarde), e o período da manhã para trabalho técnico, garantindo assim um produto final de maior qualidade. Foram concluídos 75 audiolivros.

Prosseguiu a digitalização das obras ainda contidas em suporte analógico (audiocassetes), tendo sido digitalizadas 24 obras.

Procedeu-se à gravação digital da obra vencedora do Prémio Miguel Torga 2012, “Vida e Sombra”, de Nuno de Figueiredo.

Projeto “O som das histórias”: foi estabelecida uma colaboração semanal com a Rádio Regional do Centro, às 4^{as} feiras, assegurando o SLDV um momento radiofónico durante o qual são contadas histórias aos ouvintes de todos os setores etários. Todo o trabalho de gravação e edição é executado por este serviço da BMC, tendo sido gravadas em formato áudio 38 histórias.

“Revista inclusiva de divulgação tifo-cultural - Jardim da Sereia”: deu-se início, em setembro de 2012, à sua publicação em formatos braille, audio e texto para e-mail, tendo sido editados 4 números.

– Livro Antigo

- Projeto “O mundo em várias escalas: mapas do século XVIII da coleção de cartografia da Câmara Municipal de Coimbra”
Elaboração da candidatura “I Ayuda Fundación Mapfre para Archivos Históricos de España, Portugal y América Latina”, contemplada com um financiamento de 15.000 euros.
- Projeto “O Livro Científico dos sécs. XVI e XVII no Legado de António Luís de Sousa Henriques Seco”
Redação do relatório final (enviado à FCG em fevereiro de 2012)
Relatório da intervenção de restauro efetuada por entidades externas
Publicação no Arquivo Coimbrão, vol. XLII de um estudo sobre o fundo documental que integrou este projeto
- Tratamento técnico biblioteconómico
- Preservação, Conservação e Restauro de 104 obras dos séculos XVI e XVII

– Projeto “Biblioteca multicultural”

Candidatura ao “Programa de Apoio a Projetos de Promoção de Leitura em Bibliotecas Públicas - 2012” - Fundação Calouste Gulbenkian (FCG), com investimento de € 11.930,00 (onze mil, novecentos e trinta euros). O Conselho de Administração da FCG deliberou atribuir um subsídio no valor de € 6.000,00 (seis mil euros) de apoio à concretização do projeto.

1^a fase (concluída em 2012)- Núcleo documental.

Seleção e aquisição de 281 documentos no valor de 2.749,11 €.

Edições de carácter histórico - cultural

– Edição/Publicação

- Publicação nos sítios da CMC dos seguintes artigos:
 - ♦ Trabalhos arqueológicos realizados no âmbito da Remodelação da Rua do Arco de Almedina;
 - ♦ Resultados preliminares dos trabalhos arqueológicos no âmbito de recuperação da Ala Central do Pátio da Inquisição;
 - ♦ Trabalhos arqueológicos do Parque Verde do Mondego (POLIS);
 - ♦ Trabalhos arqueológicos/diagnóstico na Igreja do Convento de S. Francisco;
 - ♦ Dados históricos da Igreja do Convento de São Francisco – “Igreja do Convento de S. Francisco: a importância dos registos”;
 - ♦ Relatório paleoantropológico final do processo de colaboração entre os Municípios de Coimbra e de Penela (material osteológico da Igreja de Santa Eufémia-Penela);

- ◆ Divulgação do projeto de recolha de informação sobre tradições, etnografia ou outras relevantes para a caracterização cultural de Coimbra.
- ◆ Trabalhos arqueológicos e antropológicos no âmbito de requalificação do Terreiro da Erva;
- ◆ Trabalhos Arqueológicos na Rua Dr. João Jacinto, no âmbito de Reabilitação da Casa do Arco para instalação da Casa da Escrita;
- ◆ Trabalhos Arqueológicos no âmbito da repavimentação do Bairro Sousa Pinto e zona envolvente;
- ◆ Trabalhos Arqueológicos no âmbito da repavimentação e remodelação de infraestruturas da Couraça dos Apóstolos;
- ◆ Trabalhos Arqueológicos no âmbito da execução de obras de ampliação do Cemitério de Santo António dos Olivais;
- ◆ Trabalhos arqueológicos na Rua das Flores n.º 5 a 7;
- ◆ Trabalhos arqueológicos na Rua Joaquim António de Aguiar n.º 39 a 41;
- ◆ Trabalhos arqueológicos na Rua Joaquim António de Aguiar, 66-70;
- ◆ Divulgação do cartograma- "Sítios com Potencial Arqueológico";
- ◆ Trabalhos arqueológicos na Rua de Quebra Costas n.º 21 a 25;
- ◆ Trabalhos arqueológicos no âmbito da requalificação do Largo da Igreja de São Paulo de Frades;
- ◆ Trabalhos arqueológicos realizados no âmbito da abertura de vala na Calçada de Santa Isabel;
- ◆ Trabalhos arqueológicos na Rua Joaquim António de Aguiar, 73-79/Rua do Quebra Costas, 52-56;
- ◆ Trabalhos arqueológicos no âmbito da Ligação de sinalização direcional à Rede de Iluminação Pública – 2011;
- ◆ Trabalhos arqueológicos no âmbito da Ligação de abrigos à Rede de Iluminação Pública;
- ◆ Trabalhos arqueológicos na Rua da Matemática 3 – 5;
- ◆ Trabalhos arqueológicos no Beco da Anarda, nº 13-15, Coimbra;
- ◆ Artigo sobre "A arqueologia Urbana, subsídios para a sua compreensão".

Estatísticas:

| Descrição da estatística e do indicador de realização | 2011 | 2012 | Variação 11/12 |
|---|---------------|----------------|----------------|
| | Quant. | Quant. | Quant. |
| 1. DOCUMENTOS UTILIZADOS | | | |
| A) Biblioteca Municipal | 96.209 | 109.317 | 13.108 |
| <u>Consulta de presença</u> | <u>35.589</u> | <u>42.691</u> | <u>7.102</u> |
| - Livros para adultos | 10.029 | 10.767 | 738 |
| - Livros infanto-juvenis e material lúdico | 9.786 | 11.864 | 2.078 |
| - Publicações periódicas | 10.148 | 13.389 | 3.241 |
| - Audiovisuais | 2.774 | 2.747 | -27 |
| - Imagens requisitadas | 2.852 | 3.824 | 972 |
| - Reservados (monografias+periódicos) | - | 100 | 100 |
| <u>Empréstimo domiciliário</u> | <u>60.620</u> | <u>66.626</u> | <u>6.006</u> |
| - Livros para adultos | 24.175 | 28.556 | 4.381 |
| - Livros infanto-juvenis e material lúdico | 22.811 | 25.123 | 2.312 |
| - audiovisuais | 12.704 | 12.017 | -687 |
| - Livros Braille | 176 | 176 | 0 |
| - Livros áudio | 754 | 754 | 0 |
| B) Rede Municipal de Leitura | 63.897 | 62.350 | -1.547 |
| <u>Consulta de presença</u> | <u>16.794</u> | <u>15.905</u> | <u>-889</u> |
| - Almalaguês | 2.981 | 1.858 | -1.123 |
| - Assafarge | 696 | 1.017 | 321 |
| - Brasfemes | 4.106 | 4.842 | 736 |
| - Cernache | 144 | 146 | 2 |
| - S. João do Campo | 3.088 | 1.931 | -1.157 |

| Descrição da estatística e do indicador de realização | 2011 | 2012 | Varição 11/12 |
|---|---------------|---------------|---------------|
| | Quant. | Quant. | Quant. |
| 1. DOCUMENTOS UTILIZADOS | | | |
| - Ribeira de Frades | 807 | 410 | -397 |
| - Trouxemil | 1.713 | 1.811 | 98 |
| - Souselas | 3.259 | 3.890 | 631 |
| <u>Empréstimo domiciliário</u> | <u>47.103</u> | <u>46.445</u> | <u>-658</u> |
| - Almaguês | 1.085 | 1.270 | 185 |
| - Assafarge | 340 | 979 | 639 |
| - Brasfemes | 1.132 | 2.033 | 901 |
| - Cernache | 60 | 416 | 356 |
| - S. João do Campo | 1.533 | 967 | -566 |
| - Ribeira de Frades | 1.425 | 1.529 | 104 |
| - Trouxemil | 3.295 | 3.113 | -182 |
| - Souselas | 2.707 | 1.686 | -1.021 |
| - Bibliomóvel | 35.526 | 34.452 | -1.074 |
| 2. FREQUÊNCIA DOS UTILIZADORES DE CONSULTA LOCAL | | | |
| A) Biblioteca Municipal | 35.322 | 40.661 | 5.339 |
| <u>Sala de Leitura</u> | <u>15.365</u> | <u>19.161</u> | <u>3.796</u> |
| - Frequência da área de monografias | 12.746 | 15.719 | 2.973 |
| - Frequência da área de periódicos | 2.619 | 3.059 | 440 |
| - Mesas de estudo da sala de audiovisuais | - | 383 | 383 |
| <u>Audiovisuais</u> | <u>1.569</u> | <u>1.838</u> | <u>269</u> |
| <u>Internet</u> | <u>6.449</u> | <u>5.390</u> | <u>-1.059</u> |
| <u>Biblioteca Infantil/Ludoteca</u> | <u>11.656</u> | <u>13.941</u> | <u>2.285</u> |
| <u>Imagoteca</u> | <u>283</u> | <u>331</u> | <u>48</u> |
| B) Rede Municipal de Leitura | 20.869 | 19.337 | -1.532 |
| <u>Almaguês</u> | <u>2.523</u> | <u>1.524</u> | <u>-999</u> |
| <u>Assafarge</u> | <u>353</u> | <u>529</u> | <u>176</u> |
| <u>Brasfemes</u> | <u>2.413</u> | <u>3.226</u> | <u>813</u> |
| <u>Cernache</u> | <u>64</u> | <u>116</u> | <u>52</u> |
| <u>S. João do Campo</u> | <u>1.742</u> | <u>665</u> | <u>-1.077</u> |
| <u>Ribeira de Frades</u> | <u>559</u> | <u>323</u> | <u>-236</u> |
| <u>Trouxemil</u> | <u>1.288</u> | <u>1.414</u> | <u>126</u> |
| <u>Souselas</u> | <u>2.765</u> | <u>3.275</u> | <u>510</u> |
| <u>Internet</u> | <u>9.162</u> | <u>8.265</u> | <u>-897</u> |
| - Almaguês | 1.708 | 1.173 | -535 |
| - Assafarge | 1.164 | 1.090 | -74 |
| - Brasfemes | 1.076 | 1.252 | 176 |
| - Cernache | 40 | 305 | 265 |
| - S. João do Campo | 2.399 | 1.396 | -1.003 |
| - Ribeira de Frades | 917 | 587 | -330 |
| - Trouxemil | 938 | 937 | -1 |
| - Souselas | 920 | 1.525 | 605 |
| 3. DOCUMENTOS INVENTARIADOS | | | |
| A) Biblioteca Municipal | 12.503 | 11.624 | -879 |
| <u>Livros</u> | <u>11.926</u> | <u>10.991</u> | <u>-935</u> |

| Descrição da estatística e do indicador de realização | 2011 | 2012 | Varição 11/12 |
|---|--------------|------------|---------------|
| | Quant. | Quant. | Quant. |
| (último nº de inventário em 31.12.11 - 613157) | | | |
| (último nº de inventário em 31.12.12 - 623867) | | | |
| Proveniência: | | | |
| Depósito Legal | 11.568 | 10.454 | -1.114 |
| Oferta e incorporações | 358 | 185 | -173 |
| Compra | - | 352 | 352 |
| <u>Livros Braille</u> | <u>18</u> | <u>22</u> | <u>4</u> |
| (último nº de inventário em 31.12.11 - 973) | | | |
| (último nº de inventário em 31.12.12 - 995) | | | |
| <u>Livros áudio</u> | <u>150</u> | <u>139</u> | <u>-11</u> |
| (último nº de inventário em 31.12.11 - 1.471) | | | |
| (último nº de inventário em 31.12.12- 1.610) | | | |
| <u>Filmes vídeo e DVD</u> | <u>92</u> | <u>340</u> | <u>248</u> |
| (último nº de inventário em 31.12.11 - 3.084) | | | |
| (último nº de inventário em 31.12.12 - 3.424) | | | |
| Proveniência: | | | |
| Compra | 8 | 151 | 143 |
| Oferta/Doação | 84 | 189 | 105 |
| Depósito Legal | 0 | 0 | 0 |
| <u>CDs</u> | <u>313</u> | <u>154</u> | <u>-159</u> |
| (existências em 31.12.11 - 8.463) | | | |
| (existências em 31.12.12- 8.617) | | | |
| Proveniência: | | | |
| Compra | 116 | 106 | -10 |
| Oferta/Doação | 197 | 48 | -149 |
| <u>Discos vinil</u> | <u>76</u> | <u>0</u> | <u>-76</u> |
| (existências em 31.12.11 - 21.398) | | | |
| (existências em 31.12.12 - 21.398) | | | |
| Proveniência: | | | |
| Oferta/Doação | 76 | 0 | -76 |
| B) Rede Municipal de Leitura | 1.296 | 570 | -726 |
| <u>Almalaquês</u> | <u>70</u> | <u>49</u> | <u>-21</u> |
| (último nº de inventário em 31.12.11 - 3.205) | | | |
| (último nº de inventário em 31.12.12 - 3.254) | | | |
| Proveniência: | | | |
| Compra | 57 | 47 | -10 |
| Oferta | 13 | 2 | -11 |
| <u>Assafarge</u> | <u>20</u> | <u>37</u> | <u>17</u> |
| (último nº de inventário em 31.12.11 - 3.055) | | | |
| (último nº de inventário em 31.12.12 - 3.092) | | | |
| Proveniência: | | | |
| Compra | 19 | 35 | 16 |
| Oferta | 1 | 2 | 1 |
| <u>Brasfemes</u> | <u>103</u> | <u>39</u> | <u>-64</u> |
| (último nº de inventário em 31.12.11 - 3.198) | | | |

| Descrição da estatística e do indicador de realização | 2011 | 2012 | Varição 11/12 |
|---|-------------------|-------------------|--------------------|
| | Quant. | Quant. | Quant. |
| (último nº de inventário em 31.12.12 - 3.237) | | | |
| Proveniência: | | | |
| Compra | 88 | 38 | -50 |
| Oferta | 15 | 1 | -14 |
| <u>Cernache</u> | <u>388</u> | <u>68</u> | <u>-320</u> |
| (último nº de inventário em 31.12.11 - 388) | | | |
| (último nº de inventário em 31.12.12 - 456) | | | |
| Proveniência: | | | |
| Compra | 112 | 28 | -84 |
| Oferta | 276 | 40 | -236 |
| <u>S. João do Campo</u> | <u>82</u> | <u>43</u> | <u>-39</u> |
| (último nº de inventário em 31.12.11 - 3.851) | | | |
| (último nº de inventário em 31.12.12 - 3.894) | | | |
| Proveniência: | | | |
| Compra | 72 | 38 | -34 |
| Oferta | 10 | 5 | -5 |
| <u>Ribeira de Frades</u> | <u>111</u> | <u>41</u> | <u>-70</u> |
| (último nº de inventário em 31.12.11 - 4.252) | | | |
| (último nº de inventário em 31.12.12 - 4.293) | | | |
| Proveniência | | | |
| Compra | 99 | 39 | -60 |
| Oferta | 12 | 2 | -10 |
| <u>Souselas</u> | <u>72</u> | <u>45</u> | <u>-27</u> |
| (último nº de inventário em 31.12.11 - 1.273) | | | |
| (último nº de inventário em 31.12.12 - 1.318) | | | |
| Proveniência | | | |
| Compra | 52 | 38 | -14 |
| Oferta | 20 | 7 | -13 |
| <u>Trouxemil</u> | <u>97</u> | <u>42</u> | <u>-55</u> |
| (último nº de inventário em 31.12.11 - 1.362) | | | |
| (último nº de inventário em 31.12.12 - 1.404) | | | |
| Proveniência | | | |
| Compra | 82 | 39 | -43 |
| Oferta | 15 | 2 | -13 |
| Reposições | - | 1 | 1 |
| <u>Bibliomóvel</u> | <u>353</u> | <u>206</u> | <u>-147</u> |
| (último nº de inventário em 31.12.11 - 7.480) | | | |
| (último nº de inventário em 31.12.12 - 7.686) | | | |
| Proveniência: | | | |
| Compra | 77 | 27 | -50 |
| Oferta | 6 | 22 | 16 |
| Reposições | 270 | 157 | -113 |
| 4. UTILIZADORES INSCRITOS | | | |
| A) Biblioteca Municipal e Anexas | 6.279 | 6.186 | -93 |
| <u>Leitores inscritos (ativos)</u> | <u>6.279</u> | <u>5.474</u> | <u>-805</u> |

| Descrição da estatística e do indicador de realização | 2011 | 2012 | Varição 11/12 |
|--|------------------------------|------------------------------|---------------|
| | Quant. | Quant. | Quant. |
| Com empréstimo domiciliário | 3.535 | 3.574 | 39 |
| - Adultos (SE+Rede Anexa) | 2.414 | 2.318 | -96 |
| - Crianças | 1.025 | 1.160 | 135 |
| - Secção para Deficientes Visuais | 96 | 96 | 0 |
| B) Bibliomóvel | 676 | 712 | 36 |
| <u>Leitores inscritos (no ano)</u> | <u>676</u> | <u>712</u> | <u>36</u> |
| 5. ACTIVIDADES DE ANIMAÇÃO (nº de participantes) | | | |
| A) Biblioteca Municipal | 2.660 | 2.859 | 199 |
| <u>Visitas de estudo</u> | <u>174</u> | <u>40</u> | <u>-134</u> |
| <u>Conferências, Encontros, espetáculos</u> | <u>644</u> | <u>987</u> | <u>343</u> |
| Conversas ao fim da tarde | 450 | 725 | 275 |
| Comunidade de leitores | 114 | 132 | 18 |
| Outros (Biblioteca Russa) | 80 | 130 | 50 |
| <u>Espaço Ler ao Cubo</u> | <u>1.842 (49 s., d., f.)</u> | <u>1.832 (49 s., d., f.)</u> | <u>-10</u> |
| - | adultos 1.739 | 1741 | 2 |
| - | crianças 103 | 91 | -12 |
| B) Rede Municipal de Leitura | 4.826 | 6.064 | 1.238 |
| <u>Atividades de animação</u> | <u>4.826</u> | <u>6.064</u> | <u>1.238</u> |
| 6. SABE (Serviço de Apoio às Bibliotecas Escolares) | | | |
| <u>Tratamento documental</u> | <u>2.331</u> | <u>2.905</u> | <u>574</u> |
| EB1 Casais do Campo | 333 | 12 | -321 |
| EB1 Almalaguês | 93 | 13 | -80 |
| EB1 Vendas de Ceira | 29 | 11 | -18 |
| EB1 Taveiro | 29 | 10 | -19 |
| EB1 Ribeira de Frades | 29 | 12 | -17 |
| EB1 Eiras | 40 | 13 | -27 |
| EB1 Quinta das Flores | 29 | 11 | -18 |
| EB1 Coselhas | 28 | 12 | -16 |
| EB1 S. João do Campo | 429 | 83 | -346 |
| EB1 Norton de Matos | 26 | 11 | -15 |
| EB1 Montes Claros | - | 583 | 583 |
| Centro Educativo da Solum Sul | - | 585 | 585 |
| PNL | 1.266 | 1.549 | 283 |
| <u>Atividades de animação (nº de participantes)</u> | <u>7.690</u> | <u>7.540</u> | <u>-150</u> |
| <u>Formação (nº de formandos)</u> | <u>60</u> | - | <u>-60</u> |

Balancete das Grandes Opções do Plano de 2012

Unid.: euro

| Obj. | Prog. | Projeto | | Designação | Código Orçamental | Dotação | Cabimentado | Comprometido | Faturado anterior | Faturado do ano | Faturado total | Pago |
|-----------|------------|----------|------|---|-------------------|----------------|----------------|----------------|-------------------|-----------------|----------------|----------------|
| | | Ano/N.º | Ação | | | | | | | | | |
| 04 | 003 | | | Difusão do Livro e da Leitura | | 202.093 | 184.116 | 173.722 | 35.434 | 118.652 | 154.086 | 149.991 |
| 04 | 003 | 2001/16 | | Rede anexa da Biblioteca Municipal | | 17.410 | 15.142 | 15.142 | 3.925 | 7.175 | 11.100 | 11.100 |
| 04 | 003 | 2001/16 | 1 | Aquisição de mobiliário e equipamento | 11 07011002 | 10 | 0 | 0 | 0 | 0 | 0 | 0 |
| 04 | 003 | 2001/16 | 2 | Renovação fundos bibl. e const. novos fundos | 11 07011002 | 4.792 | 4.765 | 4.765 | 2.775 | 1.890 | 4.666 | 4.666 |
| 04 | 003 | 2001/16 | 3 | Apoio Juntas de Freguesia com polos de leitura | 0102 0405010299 | 600 | 600 | 600 | 0 | 600 | 600 | 600 |
| 04 | 003 | 2001/16 | 4 | Serviço Itinerante de Biblioteca - aq. serviços | 11 02022599 | 4.068 | 2.394 | 2.394 | 445 | 1.944 | 2.389 | 2.389 |
| 04 | 003 | 2001/16 | 5 | Climat. polos da Rede Anexa - Brasfemes | 0704 07010301 | 10 | 0 | 0 | 0 | 0 | 0 | 0 |
| 04 | 003 | 2001/16 | 7 | Animação da leitura (aq. espetáculos, ateliers, etc.) | 11 02022502 | 10 | 0 | 0 | 0 | 0 | 0 | 0 |
| 04 | 003 | 2001/16 | 8 | Material de promoção da leitura | 11 020121 | 1.785 | 1.306 | 1.306 | 0 | 1.047 | 1.047 | 1.047 |
| 04 | 003 | 2001/16 | 10 | Apoio a Associações Culturais com polos leitura | 11 040701 | 1.300 | 1.290 | 1.290 | 0 | 1.290 | 1.290 | 1.290 |
| 04 | 003 | 2001/16 | 13 | Nova Biblioteca Anexa de Souselas | 0102 07010301 | 3.680 | 3.680 | 3.680 | 0 | 0 | 0 | 0 |
| 04 | 003 | 2001/16 | 15 | Aq. mobiliário e equip. Bib. Cernache | 11 07011002 | 284 | 273 | 273 | 273 | 0 | 273 | 273 |
| 04 | 003 | 2001/16 | 16 | Aq. de fundos bibliográf. Bib. Cernache | 11 07011002 | 871 | 835 | 835 | 431 | 404 | 835 | 835 |
| 04 | 003 | 2002/28 | | Ludoteca / Biblioteca Infantil | | 716 | 631 | 631 | 444 | 187 | 631 | 631 |
| 04 | 003 | 2002/28 | 2 | Aquisição material educação, cultura e recreio | 11 07011002 | 10 | 0 | 0 | 0 | 0 | 0 | 0 |
| 04 | 003 | 2002/28 | 4 | Execução material gráfico de divulgação | 11 020220 | 10 | 0 | 0 | 0 | 0 | 0 | 0 |
| 04 | 003 | 2002/28 | 5 | Espetáculos, conferências e oficinas infantis | 11 02022502 | 10 | 0 | 0 | 0 | 0 | 0 | 0 |
| 04 | 003 | 2002/28 | 6 | Aquis. livros p/ ações externas infant. ATL, IPSS | 11 020120 | 676 | 631 | 631 | 444 | 187 | 631 | 631 |
| 04 | 003 | 2002/28 | 7 | Aq. esp./comemoração Dia Mundial da Criança | 11 02022502 | 10 | 0 | 0 | 0 | 0 | 0 | 0 |
| 04 | 003 | 2002/29 | | Prémio Literário Miguel Torga/Cidade Coimbra (bienal) | | 5.841 | 5.808 | 5.808 | 0 | 5.808 | 5.808 | 5.808 |
| 04 | 003 | 2002/29 | 1 | Aquisição de Serviços | 11 02022502 | 810 | 808 | 808 | 0 | 808 | 808 | 808 |
| 04 | 003 | 2002/29 | 2 | Publicidade | 11 020217 | 1 | 0 | 0 | 0 | 0 | 0 | 0 |
| 04 | 003 | 2002/29 | 3 | Atribuição do prémio | 11 040802 | 5.000 | 5.000 | 5.000 | 0 | 5.000 | 5.000 | 5.000 |
| 04 | 003 | 2002/29 | 4 | Transportes | 11 02021001 | 10 | 0 | 0 | 0 | 0 | 0 | 0 |
| 04 | 003 | 2002/29 | 5 | Publicação da obra | 11 020220 | 10 | 0 | 0 | 0 | 0 | 0 | 0 |
| 04 | 003 | 2002/29 | 6 | Aquisição de livros premiados | 11 020115 | 10 | 0 | 0 | 0 | 0 | 0 | 0 |
| 04 | 003 | 2002/30 | | Imagoteca de Coimbra | | 3.635 | 3.413 | 3.413 | 1.941 | 1.325 | 3.266 | 1.941 |
| 04 | 003 | 2002/30 | 1 | Material p/ reproduções e revelações | 11 020121 | 731 | 730 | 730 | 730 | 0 | 730 | 730 |
| 04 | 003 | 2002/30 | 3 | Aq. molduras e outros materiais | 11 020121 | 1.359 | 1.358 | 1.358 | 1.211 | 0 | 1.211 | 1.211 |
| 04 | 003 | 2002/30 | 4 | Edições p/ divulgação do espólio | 11 020220 | 1 | 0 | 0 | 0 | 0 | 0 | 0 |
| 04 | 003 | 2002/30 | 5 | Realização de exposições | 11 02022502 | 1 | 0 | 0 | 0 | 0 | 0 | 0 |
| 04 | 003 | 2002/30 | 6 | Edição de catálogo | 11 020220 | 1.543 | 1.325 | 1.325 | 0 | 1.325 | 1.325 | 0 |
| 04 | 003 | 2002/31 | | Colóquios, exposições e comem. diversas | | 1.503 | 1.500 | 1.500 | 0 | 1.500 | 1.500 | 1.500 |
| 04 | 003 | 2002/31 | 1 | Transportes | 11 02021001 | 1 | 0 | 0 | 0 | 0 | 0 | 0 |
| 04 | 003 | 2002/31 | 2 | Aquisição de serviços diversos | 11 02022502 | 1.500 | 1.500 | 1.500 | 0 | 1.500 | 1.500 | 1.500 |
| 04 | 003 | 2002/31 | 3 | Material de divulgação | 11 020121 | 1 | 0 | 0 | 0 | 0 | 0 | 0 |
| 04 | 003 | 2002/31 | 4 | Seguros | 11 02021299 | 1 | 0 | 0 | 0 | 0 | 0 | 0 |
| 04 | 003 | 2002/32 | | Fonoteca de Coimbra | | 4.087 | 2.542 | 2.542 | 1.824 | 718 | 2.542 | 2.542 |
| 04 | 003 | 2002/32 | 1 | Aquisição de mobiliário e equipamento | 11 07011002 | 1 | 0 | 0 | 0 | 0 | 0 | 0 |
| 04 | 003 | 2002/32 | 2 | Aquisição de espólio/DVDs/Cds | 11 07011002 | 4.003 | 2.475 | 2.475 | 1.824 | 651 | 2.475 | 2.475 |
| 04 | 003 | 2002/32 | 3 | Aquisição de bens | 11 020121 | 82 | 67 | 67 | 0 | 67 | 67 | 67 |
| 04 | 003 | 2002/32 | 7 | Aquisição de serviços de natureza cultural | 11 02022502 | 1 | 0 | 0 | 0 | 0 | 0 | 0 |
| 04 | 003 | 2002/268 | | Edição de obras | | 5.069 | 5.058 | 5.058 | 0 | 5.058 | 5.058 | 5.058 |
| 04 | 003 | 2002/268 | 1 | Publicação do Arquivo Coimbrão | 11 020220 | 5.059 | 5.058 | 5.058 | 0 | 5.058 | 5.058 | 5.058 |

Balancete das Grandes Opções do Plano de 2012

Unid.: euro

| Obj. | Prog. | Projeto | | Designação | Código Orçamental | Dotação | Cabimentado | Comprometido | Faturado anterior | Faturado do ano | Faturado total | Pago |
|------|-------|----------|------|--|-------------------|---------|-------------|--------------|-------------------|-----------------|----------------|--------|
| | | Ano/N.º | Ação | | | | | | | | | |
| 04 | 003 | 2002/268 | 2 | Publicação de obras de temática Coimbrã | 11 020220 | 10 | 0 | 0 | 0 | 0 | 0 | 0 |
| 04 | 003 | 2003/202 | | Feira do Livro de Coimbra | | 79.100 | 78.327 | 74.327 | 0 | 61.955 | 61.955 | 61.955 |
| 04 | 003 | 2003/202 | 2 | Aluguer de tenda e equipamentos | 11 020208 | 39.300 | 39.286 | 39.286 | 0 | 39.286 | 39.286 | 39.286 |
| 04 | 003 | 2003/202 | 3 | Aquisição de serviços (cachet's) | 11 02022502 | 7.000 | 6.474 | 6.474 | 0 | 6.474 | 6.474 | 6.474 |
| 04 | 003 | 2003/202 | 4 | Transferências correntes - instituições | 11 040701 | 15.000 | 15.000 | 11.000 | 0 | 0 | 0 | 0 |
| 04 | 003 | 2003/202 | 5 | Segurança | 11 02022599 | 4.700 | 4.656 | 4.656 | 0 | 4.656 | 4.656 | 4.656 |
| 04 | 003 | 2003/202 | 6 | Publicidade | 11 020217 | 5.000 | 4.966 | 4.966 | 0 | 3.728 | 3.728 | 3.728 |
| 04 | 003 | 2003/202 | 7 | Material de divulgação (cartazes, folhetos) | 11 020121 | 4.500 | 4.428 | 4.428 | 0 | 4.293 | 4.293 | 4.293 |
| 04 | 003 | 2003/202 | 8 | Outras conservaçãoes | 11 02022599 | 3.600 | 3.518 | 3.518 | 0 | 3.518 | 3.518 | 3.518 |
| 04 | 003 | 2004/35 | | Prémio Edmundo Bettencourt da Canção Coimbrã (bienal) | | 4.040 | 3.892 | 1.375 | 1.375 | 0 | 1.375 | 1.375 |
| 04 | 003 | 2004/35 | 1 | Gravação em estúdio, mistura e masterização | 11 02022502 | 10 | 0 | 0 | 0 | 0 | 0 | 0 |
| 04 | 003 | 2004/35 | 2 | Edição CD e material gráfico | 11 020220 | 4.000 | 3.892 | 1.375 | 1.375 | 0 | 1.375 | 1.375 |
| 04 | 003 | 2004/35 | 3 | Publicidade | 11 020217 | 10 | 0 | 0 | 0 | 0 | 0 | 0 |
| 04 | 003 | 2004/35 | 4 | Realização de espetáculos | 11 02022502 | 10 | 0 | 0 | 0 | 0 | 0 | 0 |
| 04 | 003 | 2004/35 | 5 | Divulgação (imprensa escrita, convites) | 11 02022599 | 10 | 0 | 0 | 0 | 0 | 0 | 0 |
| 04 | 003 | 2005/16 | | Rede de Bibliotecas Escolares (Acordo Colaboração) | | 34.727 | 34.025 | 34.025 | 17.792 | 16.233 | 34.025 | 32.249 |
| 04 | 003 | 2005/16 | 1 | Aquisição de mobiliário e equipamento | 11 07011002 | 6.773 | 6.763 | 6.763 | 6.763 | 0 | 6.763 | 6.763 |
| 04 | 003 | 2005/16 | 2 | Aquisição de fundos bibliográficos | 11 07011002 | 10 | 0 | 0 | 0 | 0 | 0 | 0 |
| 04 | 003 | 2005/16 | 3 | Renovação dos fundos doc. das BEs | 11 07011002 | 2.515 | 2.504 | 2.504 | 1.504 | 1.000 | 2.504 | 2.504 |
| 04 | 003 | 2005/16 | 4 | Execução de material para atividades de animação | 11 020121 | 10 | 0 | 0 | 0 | 0 | 0 | 0 |
| 04 | 003 | 2005/16 | 5 | Promoção da Leitura nas Escolas - Plano Nacional de Leitura/Protocolo | 11 020121 | 24.100 | 23.449 | 23.449 | 9.525 | 13.924 | 23.449 | 21.673 |
| 04 | 003 | 2005/16 | 6 | Equipamento informático | 11 070107 | 1.319 | 1.309 | 1.309 | 0 | 1.309 | 1.309 | 1.309 |
| 04 | 003 | 2008/131 | | Biblioteca e Arquivo | | 28.375 | 16.241 | 12.364 | 1.635 | 8.590 | 10.225 | 10.225 |
| 04 | 003 | 2008/131 | 2 | Livros e cassetes para invisuais | 11 07011002 | 930 | 489 | 489 | 0 | 65 | 65 | 65 |
| 04 | 003 | 2008/131 | 3 | Execução de material gráfico de divulgação | 11 020220 | 710 | 706 | 706 | 0 | 706 | 706 | 706 |
| 04 | 003 | 2008/131 | 4 | Aquisição de material audiovisual | 11 07011002 | 3.400 | 3.323 | 1.553 | 830 | 723 | 1.553 | 1.553 |
| 04 | 003 | 2008/131 | 5 | Aquisição de material para encadernação e acondicionamento | 11 020121 | 3.600 | 1.015 | 1.015 | 0 | 1.015 | 1.015 | 1.015 |
| 04 | 003 | 2008/131 | 7 | Aquisição de mobiliário, maquinaria e equipamento | 11 07011002 | 10 | 0 | 0 | 0 | 0 | 0 | 0 |
| 04 | 003 | 2008/131 | 8 | Aquisição de publicações periódicas | 11 020120 | 6.450 | 5.361 | 5.361 | 805 | 2.841 | 3.647 | 3.647 |
| 04 | 003 | 2008/131 | 9 | Conservação e reparação | 11 02020301 | 1.345 | 1.328 | 443 | 0 | 443 | 443 | 443 |
| 04 | 003 | 2008/131 | 10 | Biblioteca Multicultural | | 11.930 | 4.019 | 2.797 | 0 | 2.797 | 2.797 | 2.797 |
| 04 | 003 | 2008/131 | 10/1 | Aquisição de serviços | 11 02022599 | 2.330 | 0 | 0 | 0 | 0 | 0 | 0 |
| 04 | 003 | 2008/131 | 10/2 | Aquisição de mobiliário e equipamento | 11 07011002 | 2.200 | 1.221 | 0 | 0 | 0 | 0 | 0 |
| 04 | 003 | 2008/131 | 10/3 | Aquisição de acervo documental | 11 07011002 | 7.200 | 2.797 | 2.797 | 0 | 2.797 | 2.797 | 2.797 |
| 04 | 003 | 2008/131 | 10/4 | Seguro da exposição | 11 02021299 | 150 | 0 | 0 | 0 | 0 | 0 | 0 |
| 04 | 003 | 2008/131 | 10/5 | Direitos de autor | 11 02022599 | 50 | 0 | 0 | 0 | 0 | 0 | 0 |
| 04 | 003 | 2009/10 | | Edições de carácter histórico - cultural | | 30 | 0 | 0 | 0 | 0 | 0 | 0 |
| 04 | 003 | 2009/10 | 1 | Aquisição de serviços | 0702 02022502 | 10 | 0 | 0 | 0 | 0 | 0 | 0 |
| 04 | 003 | 2009/10 | 2 | Edição/Publicação | 0702 020220 | 10 | 0 | 0 | 0 | 0 | 0 | 0 |
| 04 | 003 | 2009/10 | 3 | Direitos de autor | 0702 02022599 | 10 | 0 | 0 | 0 | 0 | 0 | 0 |
| 04 | 003 | 2010/12 | | Livros para os sentidos, sentido para os livros (Protocolo com Fundação Calouste Gulbenkian) | | 726 | 716 | 716 | 716 | 0 | 716 | 716 |
| 04 | 003 | 2010/12 | 1 | Aquisição de hardware | 11 070107 | 726 | 716 | 716 | 716 | 0 | 716 | 716 |
| 04 | 003 | 2011/6 | | O Livro Científico dos sec. XVI e XVII no Legado Henriques Seco (Cofinanciado pela FCG) | | 16.834 | 16.821 | 16.821 | 5.782 | 10.104 | 15.886 | 14.892 |
| 04 | 003 | 2011/6 | 1 | Aquisição de serviços | 11 02022599 | 9.914 | 9.913 | 9.913 | 0 | 8.978 | 8.978 | 7.984 |
| 04 | 003 | 2011/6 | 2 | Aquisição de mobiliário, maquinaria e equipamento | 11 07011002 | 5.298 | 5.297 | 5.297 | 4.744 | 554 | 5.297 | 5.297 |
| 04 | 003 | 2011/6 | 4 | Aquisição de material para encadernação e acondicionamento | 11 020121 | 1.622 | 1.611 | 1.611 | 1.039 | 572 | 1.611 | 1.611 |

04 004 Programa de “Espaços Culturais”

No âmbito do programa de “Espaços Culturais”, foram desenvolvidas as seguintes atividades:

Oficina Municipal do Teatro

- Colaboração com os utilizadores deste espaço, no que concerne não só à manutenção das instalações elétricas, telefónicas, cénicas, águas e esgotos mas igualmente às solicitações que se prendem com alteração de infraestruturas, pelas habituais adaptações ao “lay-out” de alguns espaços do edifício.

Estudos Arqueológicos do Concelho

- Trabalhos especializados
 - Trabalhos arqueológicos aprovados pela tutela:
 - ♦ Trabalhos arqueológicos no âmbito da reabilitação do edifício do GJC;
 - ♦ Acompanhamento arqueológico no BC da Amoreira;
 - ♦ Trabalhos de acompanhamento arqueológico no âmbito de recuperação de edifício na Avenida Sá da Bandeira, 106A -Posto Médico.
 - Execução de 26 intervenções arqueológicas:
 - ♦ Ligação de sinalização direcional à rede de iluminação pública;
 - ♦ Ligação de abrigos à rede de iluminação pública;
 - ♦ Sondagens geotécnicas no âmbito de ligação da Travessa de Montarroio à Ladeira do Carmo;
 - ♦ Trabalhos arqueológicos / antropológicos de diagnóstico na Igreja do Convento de São Francisco no âmbito da Requalificação da Igreja de São Francisco e adaptação a Centro de Arte Contemporânea;
 - ♦ Remodelação de espaço interior de edifício Municipal para instalação do bar refeitório da Casa de Pessoal da Câmara Municipal de Coimbra na Rua Olímpio Nicolau Rui Fernandes / Rua de Montarroio;
 - ♦ Escavação arqueológica na Estação Arqueológica da Amoreira, São Martinho de Árvore (Sond.13);
 - ♦ Acompanhamento arqueológico / antropológico de abertura de vala na Calçada de Santa Isabel;
 - ♦ Recuperação de imóvel na Rua Sargento Mor, n.º 5/Trav. dos Gatos n.º 4;
 - ♦ Construção de Pavilhão Desportivo de Torre de Vilela;
 - ♦ Demolição de casa em Ruína na Rua da Igreja em S. Martinho de Árvore;
 - ♦ Reparação do Muro da Igreja de S. Facundo – Antuzede;
 - ♦ Imóvel da Couraça dos Apóstolos, 104-110;
 - ♦ Rua Fernandes Tomás, 51/59 e Beco das Cruzes, 1, 3 e 3A;
 - ♦ Imóvel da Rua Joaquim António de Aguiar, n.ºs 4 a 8
 - ♦ Imóvel da Rua da Matemática, 3- 5;
 - ♦ Imóvel da Quebra Costas, 13 – 19;
 - ♦ Ala Central do Pátio da Inquisição;
 - ♦ Reabilitação de imóvel para instalação de berçário/infantário/creche Largo da Sé Velha nº 30 e Beco da Carqueja,
 - ♦ Imóvel da Rua do Arco de Almedina / Pátio do Castilho, 37-39;
 - ♦ Imóvel do Beco da Anarda, n.º 13-15,
 - ♦ Imóvel da Couraça dos Apóstolos n.º 58-60,
 - ♦ Imóvel, sito da Rua do Loureiro n.º 45-49;
 - ♦ Imóvel da Rua das Esteirinhas n.º 17;
 - ♦ Recuperação da Torre do Anto para instalação da Casa Museu da Guitarra do Fado de Coimbra.
 - Execução de registos gráficos:
 - ♦ Desenho de campo no âmbito dos trabalhos arqueológicos / antropológicos de diagnóstico na Igreja do Convento de São Francisco na Igreja do Convento de São Francisco;
 - ♦ Desenho de campo no âmbito de trabalhos arqueológicos na Ala Central do Pátio da Inquisição;
 - ♦ Desenho AutoCAD - Trabalhos arqueológicos no âmbito de Construção de Pavilhão Desportivo de Torre de Vilela;
 - ♦ Desenho AutoCAD - Trabalhos arqueológicos / antropológicos de diagnóstico na Igreja do Convento de São Francisco;

- ◆ Desenho AutoCAD - Trabalhos arqueológicos da empreitada de recuperação do imóvel na Rua Joaquim António de Aguiar, 73-79;
- ◆ Desenho AutoCAD - Trabalhos arqueológicos da empreitada de recuperação do imóvel na Rua do Quebra Costas, 52-56;
- ◆ Desenho AutoCAD - Trabalhos arqueológicos no âmbito de requalificação na requalificação do Largo da Igreja de São Paulo de Frades;
- ◆ Desenho AutoCAD - Trabalhos arqueológicos no âmbito da recuperação de imóvel na Rua da Matemática, 3- 5;
- ◆ Desenho AutoCAD - Acompanhamento arqueológico / antropológico de abertura de vala na Calçada de Santa Isabel;
- ◆ Desenho AutoCAD do acompanhamento e sondagens realizados no imóvel na Rua João Jacinto, 2-8 (Casa da Escrita) – 2010;
- ◆ Desenho AutoCAD do acompanhamento realizado no âmbito do Programa Polis;
- ◆ Desenho AutoCAD no âmbito de trabalhos arqueológicos de acompanhamento de repavimentação e remodelação de infraestruturas na Rua da Couraça dos Apóstolos;
- ◆ Desenho AutoCAD de trabalhos arqueológicos no âmbito da repavimentação do Bairro Sousa Pinto;
- ◆ Desenho AutoCAD, no âmbito de acompanhamento arqueológico de obra na Rua Joaquim António de Aguiar 39-41;
- ◆ Desenho AutoCAD de trabalhos arqueológicos no âmbito de acompanhamento de obra Rua Joaquim António de Aguiar, 66-70;
- ◆ Desenho AutoCAD no âmbito de sondagens geotécnicas na Rua de Montarroio;
- ◆ Desenho AutoCAD no âmbito de trabalhos arqueológicos realizados no Parque de Santa Cruz;
- ◆ Desenho AutoCAD no âmbito dos trabalhos arqueológicos realizados na Rua do Arco de Almedina;
- ◆ Desenho AutoCAD, arranjo de legenda, redução de escala e impressão do registo gráfico feito na Rua Velha e Travessa da Rua Velha.
- Execução de Relatórios Científicos:
 - ◆ Relatório final do Restauro da Muralha da cidade na Couraça da Estrela, adjacente a Couraça de Lisboa, Cerca de Coimbra - Porta de Belcouce;
 - ◆ Relatório final de acompanhamento realizado no âmbito do Programa Polis, Parque Verde do Mondego;
 - ◆ Relatório final dos trabalhos arqueológicos no âmbito da Remodelação da Rua do Arco de Almedina;
 - ◆ Relatório final Trabalhos arqueológicos no âmbito da requalificação do Largo da Igreja de São Paulo de Frades;
 - ◆ Relatório final Trabalhos arqueológicos no âmbito da empreitada de recuperação do imóvel sito na Rua Joaquim António de Aguiar, 73-79, Rua do Quebra Costas, 52-56;
 - ◆ Relatório final dos trabalhos arqueológicos no âmbito de obra de execução do Monumento do Padre Américo;
 - ◆ Relatório final de trabalhos antropológicos de diagnóstico na Igreja do Convento de São Francisco no âmbito da Requalificação da Igreja de São Francisco e adaptação a Centro de Arte Contemporânea;
 - ◆ Relatório final do acompanhamento arqueológico no âmbito do acompanhamento arqueológico de abertura de vala na Calçada de Santa Isabel;
 - ◆ Relatório final de Empena na Travessa dos Gatos, 4-6;
 - ◆ Relatório final de sondagens realizadas no âmbito da derrocada de 2 imóveis na Baixa de Coimbra: Trav. e Rua dos Gatos;
 - ◆ Relatório final de trabalhos arqueológicos na Rua das Flores 5 -7;
 - ◆ Relatório final de trabalhos arqueológicos no Cemitério de Santo António dos Olivais;
 - ◆ Relatório final de ligação de abrigos à Rede de Iluminação Pública;
 - ◆ Relatório final de obra de repavimentação no Bairro Sousa Pinto;
 - ◆ Relatório final de acompanhamento de obra na Rua Joaquim António de Aguiar, 66-70;
 - ◆ Relatório final do acompanhamento realizado no imóvel na Rua Quebra Costas, 21 – 25;
 - ◆ Relatório final de acompanhamento e sondagens no imóvel na Rua Joaquim António de Aguiar, 39-41;
 - ◆ Relatório final do acompanhamento e sondagens realizados no imóvel na Rua João Jacinto, 2-8 (Casa da Escrita);
 - ◆ Relatório final do acompanhamento e sondagens realizados na repavimentação e remodelação de infraestruturas da Couraça dos Apóstolos;
 - ◆ Relatório final de acompanhamento e sondagens realizados no âmbito da recuperação de imóveis na Rua Velha, 7-9, Trav. da Rua Velha, 11-19.
 - ◆ Relatório final de Acompanhamento de sondagens geotécnicas de ligação da Travessa de Montarroio à Ladeira do Carmo;
 - ◆ Relatório final de Ligação de sinalização direcional à Rede de Iluminação Pública;
 - ◆ Relatório final no âmbito de Acompanhamento Arqueológico da Repavimentação e Remodelação de Infraestruturas da R. Corpo de Deus/Largo da Capela N. Sra. da Vitória;
 - ◆ Relatório final de intervenção arqueológica no imóvel da R. Loureiro 21/Beco do Loureiro 4 e 2/4;

- ◆ Relatório final de trabalhos arqueológicos no âmbito de recuperação do Imóvel do Beco da Anarda n.º 13-15;
- ◆ Relatório final de trabalhos arqueológicos / sondagens, no âmbito de recuperação de imóvel na Rua do Arco de Almedina / Pátio do Castilho, 37-39;
- ◆ Relatório final de trabalhos arqueológicos no âmbito de recuperação do Imóvel da Couraça dos Apóstolos n.º 58-60;
- ◆ Relatório final de trabalhos arqueológicos no âmbito de recuperação do Imóvel da rua do Loureiro n.º 45-49;
- ◆ Relatório final de trabalhos arqueológicos no âmbito de recuperação de Imóvel da rua das Esteirinhas n.º 17;
- ◆ Relatório final de sondagens realizadas no âmbito de acessos ao Hospital Pediátrico / via de ligação da circular interna à circular externa;
- ◆ Relatório final de trabalhos arqueológicos no âmbito de recuperação da Torre do Anto para instalação da Casa Museu da Guitarra do Fado de Coimbra;
- ◆ Relatório final da Intervenção Arqueológica no âmbito da Reabilitação de imóvel para instalação de berçário/infantário/creche Largo da Sé Velha nº30 e Beco da Carqueja, nº3;
- ◆ Relatório preliminar da Intervenção Arqueológica no âmbito da Reabilitação de imóvel para instalação de berçário/infantário/creche Largo da Sé Velha nº30 e Beco da Carqueja, nº3;
- ◆ Relatório preliminar de trabalhos arqueológicos / antropológicos de diagnóstico na Igreja do Convento de São Francisco, no âmbito da Requalificação da Igreja de São Francisco e adaptação a Centro de Arte Contemporânea;
- ◆ Relatórios de progresso da Intervenção Arqueológica no âmbito da Reabilitação de imóvel para instalação de berçário/infantário/creche Largo da Sé Velha nº30 e Beco da Carqueja, nº3;
- ◆ Relatório de progresso dos trabalhos arqueológicos no âmbito de recuperação da Torre do Anto para instalação da Casa Museu da Guitarra do Fado de Coimbra;
- ◆ Relatório de progresso dos trabalhos arqueológicos na Estação da Amoreira, São Martinho de Árvore – 2011;
- ◆ Relatório de progresso dos trabalhos arqueológicos no sítio da Amoreira (São Martinho de Árvore) – 2012;
- ◆ Relatório de progresso de escavação arqueológica de imóvel na Rua Fernandes Tomás, n.º60 (Casa das Talhas).

Estadísticas 2012 – Arqueologia

| | Em execução | Concluídos | Total |
|-------------------------|-------------|------------|-----------|
| Relatórios de Progresso | 2 | 3 | 5 |
| Relatórios preliminares | 0 | 2 | 2 |
| Relatórios Finais | 9 | 23 | 32 |
| Total Global | | | 39 |

- Pareceres e avaliações técnicas na área da Arqueologia
 - ◆ Empreitada de "Saneamento Básico da Freguesia de Almalaguês - 5ª fase e Remodelação da Rede de água no Sistema de Vale de Cântaros;
 - ◆ Empreitada de Remodelação da rede de abastecimento de água em várias zonas do concelho de Coimbra - 6ª fase - Sistemas de Pinhal de Marrocos, Santa Clara, Alto dos Barreiros, Cernache e Cruz dos Morouços)
 - ◆ Empreitada de remodelação da rede de abastecimento de água na parte alta de Santa Apolónia;
 - ◆ Empreitada de requalificação da capela do Sr. do Outeiro em S. Facundo;
 - ◆ Empreitada de "Saneamento Básico da Freguesia de Almalaguês - 4ª fase - Rio de Galinhas e Monforte;
 - ◆ Demolição de imóvel na Rua da Igreja, São Martinho de Árvore;
 - ◆ Ao Relatório de Avaliação de Impacte Arqueológico (RAIA), no âmbito do processo nº 106/2012; na Rua Figueira da Foz e a Av. Fernão de Magalhães;
 - ◆ Ao relatório de Caracterização arqueológica (RAIA), do Projeto para Avª Fernão de Magalhães/gaveto da Casa do Sal;
 - ◆ Ao Relatório de Avaliação de Impacte Arqueológico (RAIA), no âmbito do processo de obras n.º 709/2012, na Rua Visconde da Luz, 74/78 e Rua Velha, 24/26;
 - ◆ As incidências / área de impacte arqueológico, projeto na área da na Quinta do Vale Gemil, freguesia de Santa Clara;
- Restauro e Conservação:
 - ◆ Restauro dos elementos Pétreos no Pátio da Inquisição;
 - ◆ Restauro da sala de atendimento dos Paços do Concelho;
 - ◆ Intervenção no edifício do Convento de São Domingos - Shopping da Sofia;
 - ◆ Restauro, montagem e desmontagem do Presépio do Mestre Cabral Antunes;

- ◆ Monumento a Fernando Pessoa da Casa Museu Miguel Torga;
- ◆ Restauro de monumento no Liceu Luís de Camões na Rua Luís de Camões;
- ◆ Remoção de Grafitis num dos paramentos na Torre de Almedina;
- ◆ Recolocação de pináculo junto à Faculdade de Psicologia da UC;
- ◆ Remoção de Grafitis nas paredes exteriores do Museu Nacional Machado de Castro;
- ◆ Limpeza do memorial a Miguel Torga na Portagem;
- ◆ Limpeza, consolidação e estabilização de superfícies pétreas e tratamento de juntas das Escadas Monumentais;
- ◆ Reparação de estátua de pedra do São Bernardo e pérgula - Universidade do Idoso, Cerca de São Bernardo;
- ◆ Espelho do Ateneu de Coimbra;
- ◆ Lago da Fonte Luminosa da Praça Heróis do Ultramar;
- ◆ Monumento aos Mortos da Grande Guerra no jardim da Avenida Sá da Bandeira;
- ◆ Capela do Espírito Santo, Eiras;
- ◆ Monumento ao estudante do Jardim dos Patos (junto ao quartel de Santana);
- ◆ Painéis de Azulejo do muro da Escola Secundária Jaime Cortesão;
- ◆ Placa de Homenagem a Miguel Torga, na fachada da Casa Museu Miguel Torga;
- ◆ Azulejos da Igreja de Santa Cruz;
- ◆ Intervenção nos azulejos do banco namoradeiro no Parque Manuel Braga;
- ◆ Estátua Dr. Manuel Braga e conjunto escultórico do Parque Dr. Manuel Braga;
- ◆ Panela / Jarro do sítio da Amoreira, São Martinho de Árvore;
- ◆ Materiais cerâmicos provenientes de intervenção arqueológica em edifício no Beco da Anarda;
- ◆ Numismas e espólio metálico proveniente de intervenção arqueológica na Rua Corpo de Deus;
- ◆ Apoio na identificação de argamassas e velaturas antigas e testes de coloração da intervenção na Torre de Almedina;
- ◆ Fonte de Eiras;
- ◆ Fonte do Botão;
- ◆ Grifo da Casa da Escrita;
- ◆ Intervenção de emergência em cobertura de claustro do Mosteiro de Santa Clara-a-Nova;

Estatísticas 2012 - Intervenções

| Nº de intervenções de conservação e restauro | | |
|--|---------|-------|
| Móveis | Imóveis | Total |
| 11 | 19 | 30 |

- Outros:
 - ◆ Equipa técnica de fiscalização dos trabalhos arqueológicos na empreitada do Centro de Convenções e Espaço Cultural do Convento de São Francisco;
 - ◆ Equipa técnica de fiscalização do processo de aquisição de serviços e dos trabalhos arqueológicos na Estação da Amoreira, São Martinho de Árvore;
 - ◆ Estudo paleoantropológico do material exumado nos trabalhos arqueológicos decorrentes das sondagens arqueológicas de diagnóstico da Igreja do Convento de S. Francisco;
 - ◆ Recolha de informação sobre tradições, etnografia ou outras relevantes para a caracterização cultural de Coimbra e divulgação de projeto;
 - ◆ Atualização da inventariação de "Sítios com Potencial Arqueológico";
 - ◆ Atualização de fichas do património classificado da publicação "Património Edificado com Interesse Cultural do Concelho de Coimbra"
 - ◆ SIG Arqueologia: Conceção de conteúdos referentes ao sistema de arquivo e divulgação da documentação arqueológica desenvolvida na área do concelho de Coimbra;
 - ◆ Realização do artigo "Subsídios para o levantamento arqueológico da freguesia de São Bartolomeu.

Casa Museu Miguel Torga

- Cachets
 - Criação de Folhetos da Casa-Museu Miguel Torga
 - ◆ Com a finalidade de comemorar o 5º aniversário da Casa-Museu e como modo de divulgação e promoção do espaço museológico foi proposta a criação de um folheto, para o qual foi necessária a conceção gráfica de um portfólio de fotografias.
 - ◆ Portfólio de brochura – 500€.
 - ◆ Conceção gráfica – 338,24€.
- Edições
 - Edição de Folhetos da Casa-Museu Miguel Torga
 - ◆ Com a finalidade de comemorar o 5º aniversário da Casa-Museu e como modo de divulgação e promoção do espaço museológico foi proposta a impressão de 5.000 folhetos, no valor de 787,20€.
 - Edição de 1000 Livros de Escrita para a Casa Museu Miguel Torga
 - ◆ Com a finalidade de comemorar o 5º aniversário da Casa-Museu e na sequência do que foi estipulado como política de divulgação da personagem e obra de Miguel Torga, protagonizada pela Câmara Municipal, refletindo, de forma inquestionável, a determinação em criar, a longo prazo, uma nova sensibilidade e orgulho dos cidadãos pelo poeta que identificou o término do século XX conimbricense, foi proposta a edição de um Livro de Escrita, num simples bloco de notas, em papel branco com capa evocativa da figura e obra de Miguel Torga, no valor de 793,35€.
- Transportes
 - Visitas Culturais
 - ◆ Dando continuidade à visita cultural realizada em 2001 a São Martinho de Anta foi proposta a realização de mais itinerários culturais ligados a outras casas-museus de modo a poder ser feita também uma rede de parcerias entre as várias casas-museus nacionais. Para o ano em análise foram propostas duas visitas: uma a São Martinho de Anta – O Douro de Miguel Torga e outra a São Miguel de Seide – O Minho de Camilo Castelo Branco tendo ficado o transporte no valor de 880,00€.
- Edições e atividades culturais
 - Edição / produção de DVD/livro Natais de Torga
 - ◆ Com a finalidade de promover e divulgar a Casa-Museu e algumas das atividades culturais nela desenvolvidas foi idealizado e proposto a produção de um DVD-livro tendo por base um recital intitulado “Natais de Torga”, concebido pela Bonifrates – Cooperativa de Produções Teatrais e Realizações Culturais C.R.L.
 - ◆ Filmagens, sonorização e direção fotográfica da Bonifrates – Cooperativa de Produções Teatrais e Realizações Culturais: 1.500€.
 - Roteiro Miguel Torga: Destaque, ainda, para o Roteiro Miguel Torga, realizado mediante marcação prévia havendo duas possibilidades de o realizar: mediante disponibilidade, por parte dos grupos interessados, de disporem de um autocarro ou mediante a utilização dos transportes/horários urbanos pagando cada participante a senha do autocarro. Foram realizados 17 (dezasete) roteiros com autocarro próprio com um total de 801 (oitocentos e um) participantes, e 12 (doze) roteiros com autocarro, com um total de 210 (duzentos e dez) participantes.
 - Foram realizadas várias iniciativas na Casa-Museu:
 - ◆ 6 de janeiro: Cantar os Reis, com a colaboração da Escola de Música do Externato João XXIII e da Tertúlia AEDO da ANAI;
 - ◆ 17 de janeiro: Evocação da morte de Miguel Torga – Roteiro Miguel Torga;
 - ◆ 21 de março: Dia Mundial da Poesia – Concurso “Um Poema para Torga”;
 - ◆ 3 a 5 de Abril: Queres Ser Amigo do Torga, nesta Páscoa?
 - ◆ 19 de junho a 12 de julho: Queres Ser Amigo do Torga?, com a colaboração de José Craveiro.
 - ◆ 12 de agosto de 2012: Comemoração do 105º aniversário do nascimento de Miguel Torga / 5.º Aniversário da Casa-Museu Miguel Torga: Roteiro Miguel Torga;
 - ◆ 13 de dezembro: apresentação de folheto divulgativo da Casa-Museu, com a colaboração da Oficina de Poesia e dos Infantes da Música;
 - ◆ 17 e 18 de dezembro: Queres Ser Amigo do Torga?, com a colaboração de 3 (três) alunos do Curso de Animação Sociocultural da Escola Superior de Educação de Coimbra;
 - ◆ 17 de dezembro: Natais de Torga, pela Bonifrates – 2 sessões.
- Receitas de ingressos e de obras literárias
 - No período em análise a Casa-Museu Miguel Torga obteve a seguinte receita:
 - ◆ Entradas a 1,70 € = 178,50 €;
 - ◆ Entradas a 0,85 € = 57,8 €;
 - ◆ Total de receita em entradas: 236,30 €.

- Venda de livros:
 - 2 Leituras de Torga = 24€;
 - 3 O Calvário do Poeta = 60€;
 - 1 Miguel Torga e a Literatura Intimista = 10€;
 - Total de receita em venda de livros: 94,00 €.
- Visitas Culturais:
 - “O Douro de Miguel Torga” = 305 €;
 - “O Minho de Camilo Castelo Branco” = 705 €;
 - Total de receita em visitas culturais: 1.010,00 €.
- Total de receita na Casa-Museu Miguel Torga: 1.340,30 € (mil trezentos e quarenta euros e trinta cêntimos).
- Atualização do serviço de piquete de Alarme da Casa-Museu, no valor de 738€.
- Análise do número de visitantes e dados comparativos desde 2008
 - Este ano destacou-se, como seria previsível, o intercâmbio com escolas do ensino superior.
 - A Casa-Museu Miguel Torga esteve aberta ao público, de segunda-feira a sexta-feira, das 14h30 às 18h00 (com a última visita a ter início às 17h30), abrindo somente ao sábado mediante marcação prévia com uma semana de antecedência, para grupos com um mínimo de 10 pessoas.
 - Durante o período em análise a Casa-Museu Miguel Torga esteve aberta ao público 251 (duzentos e cinquenta e um) dias – mais cinco do que no ano anterior - tendo recebido um total de 2041 (duas mil e quarenta e uma) visitantes. Deste total geral 1794 (mil setecentas e noventa e quatro) pessoas efetuaram uma reserva antecipada composta por 58 (cinquenta e oito) grupos, dos quais 31 (trinta e um) solicitaram a realização Roteiro Miguel Torga. As restantes 247 (duzentas e quarenta e sete) pessoas resultam de visitas espontâneas à Casa-Museu Miguel Torga, sendo que 26 (vinte e seis) oriundas da Alemanha, Brasil, Canada, Chile, Colômbia, Espanha, Estados Unidos da América, França e Suécia.

Teatro da Cerca de S. Bernardo

- Manutenção, limpeza, energia e água (Transferência para entidade gestora) – Protocolo
 - Apoio financeiro, no valor de 20.000,00€, à Escola da Noite, nos termos da cláusula 4.ª do Protocolo de Gestão do Teatro da Cerca de São Bernardo, tendo em vista fazer face às despesas de água, gás e energia elétrica.

Balancete das Grandes Opções do Plano de 2012

Unid.: euro

| Obj. | Prog. | Projeto | | Designação | Código Orçamental | Dotação | Cabimentado | Comprometido | Faturado anterior | Faturado do ano | Faturado total | Pago |
|-----------|------------|----------|------|---|-------------------|----------------|---------------|---------------|-------------------|-----------------|----------------|---------------|
| | | Ano/N.º | Ação | | | | | | | | | |
| 04 | 004 | | | Espaços Culturais | | 126.978 | 81.790 | 44.634 | 10.039 | 33.801 | 43.840 | 41.835 |
| 04 | 004 | 2002/34 | | Oficina Municipal do Teatro | | 20.020 | 15.657 | 0 | 0 | 0 | 0 | 0 |
| 04 | 004 | 2002/34 | 3 | Conservação e manutenção | 0704 07010302 | 10 | 0 | 0 | 0 | 0 | 0 | 0 |
| 04 | 004 | 2002/34 | 4 | Renovação de licença de espetáculo | 11 02022599 | 10 | 0 | 0 | 0 | 0 | 0 | 0 |
| 04 | 004 | 2002/34 | 5 | Aquisição de equipamento básico | 0102 07011002 | 20.000 | 15.657 | 0 | 0 | 0 | 0 | 0 |
| 04 | 004 | 2002/166 | | Outros espaços culturais | | 20 | 0 | 0 | 0 | 0 | 0 | 0 |
| 04 | 004 | 2002/166 | 1 | Apoios diversos | 11 080701 | 10 | 0 | 0 | 0 | 0 | 0 | 0 |
| 04 | 004 | 2002/166 | 2 | Atividade cultural | 11 02022502 | 10 | 0 | 0 | 0 | 0 | 0 | 0 |
| 04 | 004 | 2003/105 | | Estudos Arqueológicos do Concelho | | 20 | 0 | 0 | 0 | 0 | 0 | 0 |
| 04 | 004 | 2003/105 | 2 | Equipamento básico | 0702 07011002 | 10 | 0 | 0 | 0 | 0 | 0 | 0 |
| 04 | 004 | 2003/105 | 7 | Outros Trabalhos Especializados | 0702 020220 | 10 | 0 | 0 | 0 | 0 | 0 | 0 |
| 04 | 004 | 2004/101 | | Pavilhão Centro de Portugal - Exposições/Eventos/Divulgação | | 17.658 | 0 | 0 | 0 | 0 | 0 | 0 |
| 04 | 004 | 2004/101 | 1 | Manutenção e limpeza | 11 040701 | 10 | 0 | 0 | 0 | 0 | 0 | 0 |
| 04 | 004 | 2004/101 | 2 | Atividade cultural | 11 02022502 | 10 | 0 | 0 | 0 | 0 | 0 | 0 |
| 04 | 004 | 2004/101 | 3 | Conservação e beneficiação | 0704 07010302 | 17.628 | 0 | 0 | 0 | 0 | 0 | 0 |

Balancete das Grandes Opções do Plano de 2012

Unid.: euro

| Obj. | Prog. | Projeto | | Designação | Código Orçamental | | Dotação | Cabimentado | Comprometido | Faturado anterior | Faturado do ano | Faturado total | Pago |
|------|-------|----------|------|---|-------------------|----------|---------|-------------|--------------|-------------------|-----------------|----------------|--------|
| | | Ano/N.º | Ação | | | | | | | | | | |
| 04 | 004 | 2004/101 | 4 | Seguros | 11 | 02021299 | 10 | 0 | 0 | 0 | 0 | 0 | 0 |
| 04 | 004 | 2007/20 | | Casa da Cultura - Galerias | | | 1.050 | 885 | 885 | 0 | 885 | 885 | 885 |
| 04 | 004 | 2007/20 | 1 | Mobiliário, maquinaria e equipamento | 11 | 070109 | 10 | 0 | 0 | 0 | 0 | 0 | 0 |
| 04 | 004 | 2007/20 | 2 | Conservação e beneficiação | 0704 | 07010307 | 10 | 0 | 0 | 0 | 0 | 0 | 0 |
| 04 | 004 | 2007/20 | 3 | Restauro e conservação de equipamento | 11 | 02020302 | 1.000 | 885 | 885 | 0 | 885 | 885 | 885 |
| 04 | 004 | 2007/20 | 4 | Restauro e conservação de obras de arte | 11 | 02020399 | 10 | 0 | 0 | 0 | 0 | 0 | 0 |
| 04 | 004 | 2007/20 | 6 | Aquisição de bens | 11 | 020121 | 10 | 0 | 0 | 0 | 0 | 0 | 0 |
| 04 | 004 | 2007/20 | 7 | Climatização | 11 | 02022599 | 10 | 0 | 0 | 0 | 0 | 0 | 0 |
| 04 | 004 | 2008/26 | | Casa-Museu Miguel Torga | | | 7.360 | 5.249 | 3.749 | 250 | 2.705 | 2.955 | 950 |
| 04 | 004 | 2008/26 | 1 | Cachets | 11 | 02022599 | 1.450 | 1.288 | 1.288 | 250 | 1.038 | 1.288 | 950 |
| 04 | 004 | 2008/26 | 2 | Edições | 11 | 020220 | 2.500 | 1.581 | 1.581 | 0 | 787 | 787 | 0 |
| 04 | 004 | 2008/26 | 4 | Alojamento e refeições | 11 | 02022599 | 1.000 | 0 | 0 | 0 | 0 | 0 | 0 |
| 04 | 004 | 2008/26 | 5 | Transportes | 11 | 02021001 | 900 | 880 | 880 | 0 | 880 | 880 | 0 |
| 04 | 004 | 2008/26 | 6 | Edições e atividades culturais | 11 | 02022502 | 1.500 | 1.500 | 0 | 0 | 0 | 0 | 0 |
| 04 | 004 | 2008/26 | 7 | Direitos de autor | 11 | 02022599 | 10 | 0 | 0 | 0 | 0 | 0 | 0 |
| 04 | 004 | 2010/11 | | Teatro da Cerca de S. Bernardo | | | 40.050 | 20.000 | 20.000 | 0 | 20.000 | 20.000 | 20.000 |
| 04 | 004 | 2010/11 | 1 | Manutenção, limpeza, energia e água (Transferência para entidade gestora) - Protocolo | 11 | 040701 | 40.000 | 20.000 | 20.000 | 0 | 20.000 | 20.000 | 20.000 |
| 04 | 004 | 2010/11 | 2 | Atividade cultural | 11 | 02022502 | 10 | 0 | 0 | 0 | 0 | 0 | 0 |
| 04 | 004 | 2010/11 | 3 | Transferências correntes | 11 | 040701 | 10 | 0 | 0 | 0 | 0 | 0 | 0 |
| 04 | 004 | 2010/11 | 4 | Renovação de licença de espetáculo | 11 | 02022599 | 10 | 0 | 0 | 0 | 0 | 0 | 0 |
| 04 | 004 | 2010/11 | 5 | Conservação e beneficiação | 0704 | 07010307 | 10 | 0 | 0 | 0 | 0 | 0 | 0 |
| 04 | 004 | 2010/11 | 6 | Aquisição de bens | 0704 | 020121 | 10 | 0 | 0 | 0 | 0 | 0 | 0 |
| 04 | 004 | 2010/61 | | CAV - Círculo de Artes Visuais | | | 40.790 | 40.000 | 20.000 | 9.789 | 10.211 | 20.000 | 20.000 |
| 04 | 004 | 2010/61 | 1 | Apoio ao funcionamento | 11 | 040701 | 40.790 | 40.000 | 20.000 | 9.789 | 10.211 | 20.000 | 20.000 |
| 04 | 004 | 2012/51 | | Reserva arqueológica | | | 10 | 0 | 0 | 0 | 0 | 0 | 0 |
| 04 | 004 | 2012/51 | 1 | Depósito de espólio arqueológico | 0702 | 07010301 | 10 | 0 | 0 | 0 | 0 | 0 | 0 |

04 005 Programa de “Animação”

No âmbito do programa de “Animação”, foram desenvolvidas as seguintes atividades:

- O programa de animação do Museu Municipal inclui uma vasta oferta, disponibilizada a públicos muito diversificados – exposições, espetáculos, conferências, serviço educativo e ações de sensibilização do património.
- Envolver a comunidade nos programas e contribuir para projetos formativos e para o conhecimento e salvaguarda da riqueza patrimonial de Coimbra, são princípios orientadores da atividade.

Museu Municipal – exposições temporárias

- Inaugurada em julho de 2001, a Galeria de Exposições Temporárias do Museu Municipal de Coimbra, sita no Edifício Chiado, tem desenvolvido, uma programação criteriosa que tem permitido patentear dos mais destacados autores contemporâneos.
- De entre os nomes exibidos destacamos Gil Teixeira Lopes, Matilde Marçal, Cruzeiro Seixas, Eduardo Nery, João Abel Manta, Graça Morais, José de Guimarães, Siza Vieira, António Olaio, Manuel Cargaleiro, Nadir Afonso, Roberto Chichorro.
- Durante o ano de 2012, a Programação da Galeria de Exposições Temporárias, inaugurou a 24 de março, a exposição de Armanda Passos “Extinção II”. Esteve patente até a 19 de maio.
- A pintora ofereceu ao Museu Municipal um óleo sobre tela, 130 x 100 cm, com moldura, sem título, indexado a um valor comercial de 15.000,00€, que está catalogado em livro.
- No âmbito das comemorações dos 10 Anos da inauguração do Museu Municipal de Coimbra e da instalação da Coleção Telo de Morais, realizou-se um protocolo de colaboração, aprovado em Reunião de Câmara de 27 de julho de 2011, com o Museu de Grão Vasco, em Viseu, cidade natal do Sr. Dr. José Carlos Telo de Morais, que visa o intercâmbio dos acervos pictóricos dos dois museus, que se perspetivou como uma forma de conferir maior visibilidade às coleções e, simultaneamente, de prestar um novo tributo de reconhecimento ao casal Maria Emília e José Carlos Telo de Morais, pela generosa doação. A 31 de maio, inaugurou a exposição Joaquim Lopes (1886-1956) | Coleções do Museu de Grão Vasco. Terminou a 4 de julho, Dia da Cidade.
- A 14 de julho, integrada no Festival das Artes, inaugurou na Galeria de Exposições Temporárias, a exposição “Subway Life “ de António Jorge Gonçalves que esteve patente até a 1 de setembro.
- A exposição seguinte foi “Máscaras Rituais de Trás-os-Montes e Alto Douro”, de Balbina Mendes que esteve patente no período de 8 de setembro a 27 de outubro. No final da exposição a pintora ofereceu ao Museu Municipal um óleo sobre tela, 41 x 33 cm, com o título “Máscara de Lazarim III, indexado a um valor comercial de 2.800,00€.
- Em termos estatísticos foram atingidos os valores a seguir transcritos que evidenciam as observações atrás expostas:

| | Edifício Chiado - Galeria de Exposições Temporárias | | | | | | | | | | Total Visitantes |
|--------------|---|-----------------|-------------|-------------|-------------|---------------------|-----------------|------------|------------|-------------|------------------|
| | Público Nacional | | | | | Público Estrangeiro | | | | | |
| | <12 Anos | Estudante Jovem | Geral | Sénior >60 | Total | <12 Anos | Estudante Jovem | Geral | Sénior >60 | Total | |
| Janeiro | 15 | 31 | 235 | 92 | 373 | 0 | 5 | 9 | 8 | 22 | 395 |
| Fevereiro | 3 | 68 | 157 | 57 | 285 | 0 | 4 | 10 | 2 | 16 | 301 |
| Março | 31 | 37 | 137 | 78 | 283 | 0 | 2 | 7 | 2 | 11 | 294 |
| Abril | 91 | 75 | 471 | 169 | 806 | 0 | 10 | 37 | 19 | 66 | 872 |
| Mai | 48 | 89 | 745 | 107 | 989 | 0 | 11 | 55 | 67 | 133 | 1122 |
| Junho | 81 | 421 | 635 | 241 | 1378 | 0 | 25 | 174 | 56 | 255 | 1633 |
| Julho | 42 | 96 | 427 | 113 | 678 | 7 | 38 | 75 | 31 | 151 | 829 |
| Agosto | 44 | 77 | 459 | 121 | 701 | 21 | 24 | 205 | 57 | 307 | 1008 |
| Setembro | 112 | 201 | 757 | 190 | 1260 | 2 | 16 | 125 | 25 | 168 | 1428 |
| Outubro | 20 | 70 | 399 | 145 | 634 | 2 | 12 | 67 | 20 | 101 | 735 |
| Novembro | 0 | 0 | 0 | 0 | 0 | 0 | 0 | 0 | 0 | 0 | 0 |
| Dezembro | 0 | 0 | 0 | 0 | 0 | 0 | 0 | 0 | 0 | 0 | 0 |
| Total | 487 | 1165 | 4422 | 1313 | 7387 | 32 | 147 | 764 | 287 | 1230 | 8617 |

| Serviço Educativo Chiado + Galeria Almedina | | | |
|---|-------------|-------------|-------------|
| | Alunos | Professores | Total |
| Janeiro | 117 | 17 | 134 |
| Fevereiro | 230 | 25 | 255 |
| Março | 411 | 49 | 460 |
| Abril | 333 | 48 | 381 |
| Mai | 175 | 8 | 183 |
| Junho | 1287 | 166 | 1453 |
| Julho | 693 | 81 | 774 |
| Agosto | 27 | 4 | 31 |
| Setembro | 27 | 4 | 31 |
| Outubro | 211 | 21 | 232 |
| Novembro | 0 | 0 | 0 |
| Dezembro | 136 | 12 | 148 |
| Total | 3647 | 435 | 4082 |

| Galeria de Exposições Temporárias do Edifício Chiado | | | |
|--|-----------------------|-------------------|---|
| Movimento de visitantes no ano de 2012 | | | |
| | Estatística / receção | Serviço educativo | Estatística / receção + serviço educativo |
| Totais | 8617 | 4082 | 12.699 |

| Entradas na Galeria de exposições temporárias – 2011 / 2012 | | | | |
|---|--------|--------|----------------------|-------|
| Descrição do indicador | 2011 | 2012 | Variação 2011 / 2012 | |
| | Unid. | Unid. | % | Unid. |
| Estatística da receção + serviço educativo | 10.025 | 12.699 | + 26,67% | +2674 |

– Edições/catálogos/textos/convites

- No âmbito da exposição de Armanda Passos "Extinção II" adjudicou-se, a conceção e execução gráfica de catálogos da exposição (500 exemplares) e o registo fotográfico das 10 obras no atelier da pintora Armanda Passos, no Porto, pelo montante de 2.189,40 €.
- Para a divulgação da exposição "Máscaras Rituais do Douro e Trás-os-Montes" da autoria da artista plástica Balbina Mendes, a aquisição de 500 desdobráveis, detentores do lay out (modelo maquetizado) de desdobráveis que acompanham a exposição itinerante, pelo valor de 479,70 €.
- No âmbito da remodelação do núcleo de pintura da Coleção Telo de Morais que implicou a produção de novos conteúdos gráficos nomeadamente legendas e textos interpretativos, e de forma a manter uma coerência entre o catálogo editado e a visita ao núcleo de pintura, a produção de 181 legendas 12 x 12, 7 placas com texto interpretativo 75 x 50 e 27 títulos em vinil para identificação dos painéis, pelo valor de 3.936,00 €.
- Ainda no âmbito da remodelação do núcleo de pintura da Coleção Telo de Morais no sentido de melhor contextualizar a coleção de pintura, adjudicou-se a tradução dos textos interpretativos em inglês, pelo valor de 86,10 €.
- No âmbito da Programação da Galeria de Exposições Temporárias, o Museu Municipal pretendeu produzir uma exposição documental subordinada à passagem dos 500 Anos da Construção da Ponte Manuelina, cujo título será "As pontes de Coimbra que se afogaram no rio" que deveria decorrer no período de dezembro de 2012 de fevereiro de 2013. Foi adjudicado a conceção e produção gráfica dos painéis da exposição em placas de PVC expandido de 3 mm decoradas com vinil impresso, em quadricromia, de 5500 x 120 cm, pelo valor de 3.591,60 €.

– Seguros

- Para a realização da exposição de Armanda Passos "Extinção II" foi providenciado o seguro de transporte e permanência das 10 obras, no período de 16 de março a 25 de maio, pelo 7 de fevereiro a 8 de julho, pelo montante de 365 €.
- No âmbito da exposição "Máscaras Rituais do Douro e Trás-os-Montes", exposição de pintura de Balbina Mendes foi providenciado um seguro de transporte e permanência de 24 telas p, no período de 3 de setembro até dia 31 de outubro, pelo valor de 120,24 €.

Casa Municipal da Cultura – Animação cultural

– Exp./Conferências/espetáculos/debates/outros

- Utilização da Sala Francisco de Sá de Miranda e da Sala Polivalente

A utilização das salas Francisco de Sá de Miranda e Polivalente ficou marcada pela diversidade de atividades acolhidas, proporcionando à cidade de Coimbra manifestações culturais diversas, que se traduziram, no essencial, por conferências, palestras, ações de formação, lançamentos de livros, reuniões temáticas múltiplas, apresentações teatrais, conferências de imprensa, entre outros.

Para além das cedências pontuais, a Casa Municipal da Cultura disponibilizou, ainda, ambas as salas para utilização periódica semanal/mensal (exceto no mês de agosto) a associações/agrupamentos. Neste pressuposto, a sala polivalente da Casa Municipal da Cultura teve uma ocupação regular semanal, com os ensaios do Coro Municipal Carlos Seixas (às terças-feiras, das 18h00 às 20h00). A sala Francisco de Sá de Miranda teve uma ocupação semanal, pela Associação Nacional de Apoio ao Idoso (ANAI), com aulas de Literatura Portuguesa (às terças-feiras, no período da manhã), e uma ocupação mensal, também, pela Universidade do Tempo Livre (ANAI) com a promoção do ciclo de conferências denominado “Olhar Coimbra”, no qual, de Setembro de 2011 a Junho de 2012, trouxe à apresentação e discussão uma panóplia de temáticas com interesse relevante para a história da cidade e das vivências de Coimbra pelas Mondeguinas – Tuna Feminina da Universidade de Coimbra (às segundas e quartas-feiras, no período noturno), e pela Associação SOS Estudante (mensalmente, no período noturno).

Relativamente à cedência da sala Francisco de Sá de Miranda, quantificaram-se as seguintes ocupações: janeiro (7), fevereiro (8), março (6), abril (27), maio (36), junho (23), julho (18), agosto (0), setembro (22), outubro (38), novembro (41), dezembro (26); no que concerne à sala Polivalente: janeiro (6), fevereiro (7), março (10), abril (15), maio (16), junho (19), julho (11), agosto (1), setembro (14), outubro (20), novembro (29), dezembro (20). Sub totalizam-se, assim, 252 (sala FSM) + 168 (SP), resultando num total de 420 cedências em 2012.

- Protocolo com a CultIdeias – Gestão, Consultadoria, Avaliação e Formação para o Desenvolvimento Ld.^a | Formação

Celebração de um Protocolo entre o Município e a CultIdeias – Gestão, Consultadoria, Avaliação e Formação para o Desenvolvimento Ld.^a, tendo em vista a concretização de um conjunto de oito ações de formação (propostas pela CultIdeias), em instalações cedidas pelo município, dirigidas a cinco formandos do município, por ação (a custo zero) e, ainda, abertas a formandos externos (com custos propostos pela entidade formadora – CultIdeias).

A calendarização das ações de formação decorreu entre os meses de maio a dezembro, realizaram-se ora na sala de formação da CMC, ora na casa Municipal da Cultura, e respeitavam às seguintes temáticas: Gestão de Projetos Culturais (14 horas); Financiamento de Organizações e Projetos Sociais (14 horas); Desenredar as Redes na Intervenção Social (14 horas); Financiamento de Projetos Culturais (14 horas); Produção e Montagem de Exposições (35 horas); Serviços Educativos em Organizações Culturais (30 horas); Atividades Artísticas e Educativas no Âmbito da Literatura para a Infância (7 horas); Contar Histórias... Porque Não? (7 horas).

Das oito ações propostas apenas se concretizaram três por motivos de números de inscrição.

A CultIdeias propôs, ainda, ao município – extra Protocolo supra mencionado – a realização do curso intensivo de verão “Gestão de Organizações e Projetos Culturais” (56 horas), que decorreu na sala de formação da CMC, entre 31 de agosto e 8 de setembro.

Tendo em consideração as áreas de abrangência dos conteúdos das ações de formação e o que representam para a dinâmica do setor cultural e criativo, considera-se que o Protocolo com a CultIdeias representou uma mais-valia para os colaboradores do município que as frequentaram.

(deliberação nº5146/2012, de 23 de abril de 2012).

- Exposições | Galeria Ferrer Correia

- ◆ 16 a 31 de Janeiro – Prémio de Arquitetura João de Almada

Esta exposição resulta de uma parceria entre a Câmara Municipal do Porto e a Câmara Municipal de Coimbra com o objetivo de promoção e divulgação conjunta dos seus Prémios Municipais de Arquitetura. A exposição contém informação sobre as obras concorrentes e as obras distinguidas na última edição do Prémio João de Almada e decorre em simultâneo com a exposição do Prémio Municipal de Arquitetura Diogo Castilho 2011, que estará patente na Casa Tait, no Porto, de 16 de Janeiro a 2 de Março. Organização no âmbito da 5ª edição do Prémio Municipal de Arquitetura Diogo Castilho.

- ◆ 1 a 20 de Abril – Exposição comemorativa do 40º aniversário do Choral Polifónico

Mostra da responsabilidade do Choral Polifónico, esta exposição com diversos materiais, procurou dar a conhecer o percurso de 40 anos de atividade do grupo coral.

- ◆ 2 a 12 de Maio – Com as mãos e o coração

Exposição da responsabilidade da ANAI, exibiu trabalhos dos alunos das disciplinas de Museologia, Conservação e Restauro e Pintura da Universidade dos Tempos Livres.

- ◆ 18 de Maio a 16 de Junho – VI Encontros Internacionais de Arte de Coimbra

Exposição coletiva de pintura e escultura da responsabilidade da Associação Cultural e Artística de Coimbra.

- ◆ 20 de Junho a 20 de Julho – AUTO-REPRESENTAÇÃO – O Corpo, o espaço e a encenação da imagem fotográfica

Exposição de fotografia de alunos do 12º 7 da escola José Falcão, sob orientação dos professores Fernando Soares e Emília Peixoto.

- ◆ 21 a 29 de Outubro – 90º Aniversário do Colégio de S. José

Exposição da responsabilidade do Colégio de S. José, ilustrativa do percurso dos seus 90 anos de existência.

- ◆ 07 de Dezembro a 5 de Janeiro de 2013 – O Menino Jesus nas Mãos da Arte

Mostra da coleção de presépios artesanais do Município de Coimbra.

- Outras exposições:
 - ◆ Mostra/venda de artesanato: Lenços dos Namorados

10 a 18 de fevereiro de 2012, na Casa Municipal da Cultura – Átrio - (de segunda a sexta, das 10h00 às 13h00 e das 15h00 às 18h30; ao sábado, das 11h00 às 13h00 e das 14h00 às 18h30), uma mostra/venda de Lenços dos Namorados, com o objetivo de assinalar o Dia dos Namorados (dia de S. Valentim), promovendo, em simultâneo, a arte de bordar à mão associando-a a uma tradição do traje do Minho.

No âmbito da iniciativa, uma artesã esteve a trabalhar ao vivo, de 13 a 18 de fevereiro, a convite do município.

No respeitante à divulgação foram executados, cartazes A3 e flyers, para distribuição pública; utilizaram-se os habituais canais de difusão de informação interna e externamente: newsletter e imprensa.
 - ◆ Conferências Políticas: A Democracia e o Futuro, 300 Anos de Rousseau/250 Anos do Contrato Social

Coimbra promoveu e recebeu o ciclo de Conferências Políticas: A Democracia e o Futuro, 300 Anos de Rousseau/250 Anos do Contrato Social, nos dias 3, 10, 17 e 24 de Novembro de 2012. O projeto nasceu da conjugação de duas circunstâncias: da sensação de uma certa necessidade da troca de ideias, do debate e da reflexão conjunta sobre a Democracia nos nossos dias e no futuro que almejamos - num mundo que tem assistido ao agudizar de uma crise generalizada - com o assinalar, em 2012, dos trezentos anos do nascimento de Jean-Jacques Rousseau, bem como dos duzentos e cinquenta anos da primeira publicação do seu livro Do Contrato Social, obra de referência na construção dos alicerces teóricos da Democracia contemporânea. O que constituiu, pois, um feliz pretexto para que a Câmara Municipal de Coimbra em parceria com a Fundação Bissaya Barreto - ciente da importância da(s) temática(s) implícitas, tenha decidido levar a cabo o referido ciclo de Conferências Políticas: A Democracia e o Futuro, 300 Anos de Rousseau/250 Anos do Contrato Social.

Dada a importância do tema das conferências, decidiu a organização nomear para Coordenador Científico das conferências o Senhor Prof. Doutor Alexandre Franco de Sá, do Departamento de Filosofia, Comunicação e Informação da Faculdade de Letras da Universidade de Coimbra, especialista em matérias de Filosofia Política que deu, um contributo considerável ao evento, nomeadamente na estruturação do programa e do tratamento dos conteúdos.

A aposta foi reunir um certo número de personalidades ilustres, de renome nacional e local, que, pelo seu curriculum cívico, político, académico e/ou profissional, se evidenciaram ainda na reflexão e na defesa dos valores democráticos. E assim, todos os sábados de Novembro de 2012, pelas 16h00, Coimbra recebeu os seguintes oradores:

 - ❖ 3 de Novembro, Casa da Escrita, painel Democracia e Sistema Político: Amadeu Carvalho Homem, Diogo Pires Aurélio, João Bosco Mota Amaral e Manuela Ferreira Leite.
 - ❖ 10 de Novembro, Casa Municipal da Cultura, painel Direitos Sociais e Democracia Económica: Adriano Moreira, António Arnaut, António José Avelãs Nunes, José Miguel Júdice e Manuel Carvalho da Silva.
 - ❖ 17 de Novembro, Casa Municipal da Cultura, painel Democracia, Novos Media/Novos Poderes: Francisco Pinto Balsemão, José Pacheco Pereira, José Manuel Fernandes, Miguel Morgado e Viriato Soromenho Marques.
 - ❖ 24 de Novembro, Casa Municipal da Cultura, painel A Democracia e o Futuro: António Barbosa de Melo, Carlos Encarnação, Gonçalo Ribeiro Telles, Joaquim Gomes Canotilho e Maria de Belém Roseira.

Perante a notoriedade dos oradores convidados das conferências, os meios de comunicação social nacionais estiveram presentes, sobretudo as televisões nacionais nas três primeiras sessões, onde os nomes de Manuela Ferreira Leite, de Adriano Moreira e de Francisco Pinto Balsemão cativaram, respetivamente, o interesse dos telejornais. Todavia, foi também evidente o interesse dos órgãos de comunicação social local, quer através da imprensa escrita, quer on-line, dado publicarem sempre notícias por cada sessão havida.

Feira das Velharias

- A Feira de Exposição e Mostra de Velharias de Coimbra, já com 21 anos de existência continua a ser uma referência a nível nacional, trazendo a Coimbra, mensalmente, cerca de cem expositores de antiguidades e velharias provenientes de diversos pontos do país. A Feira conquistou o seu público que, todos os quartos Sábados de cada mês, se desloca à Praça do Comércio, numa procura de contactar com objetos antigos ou para adquirir alguma curiosidade/antiguidade.
- Consta do apoio à iniciativa: divulgação pela imprensa; presença de um funcionário no decurso da Feira para acolhimento, distribuição de expositores no espaço e resolução de quaisquer ocorrências inerentes ao seu funcionamento; controlo de presenças; execução de cartões identificativos de expositor; envio de correspondência sempre que se verifiquem alterações ao funcionamento, ou outros fatores que o justifiquem; atualização de ficheiros; prover à aquisição de equipamento (bases e chapéus de sol); sugerir e providenciar a aquisição de uma lembrança aos expositores na data do aniversário da Feira; cedência de chapéus de sol e respetivas bases nos meses de verão.
- Aquisição de bens
 - No contexto nacional, a feira fez no passado dia 24 de Julho, 21 anos, de realização contínua. Desde o início da Feira que a Câmara Municipal de Coimbra tem vindo a assinalar a data através da oferta, aos expositores presentes, de uma lembrança alusiva à Cidade e à Região.
 - No presente ano, a escolha recaiu sobre a pastelaria: os bolos crúzios, um doce de inspiração conventual, recentemente lançado pelo Café de Santa Cruz, uma recriação que alia o tradicional à modernidade. Um produto novo, mas de requinte e ligado à Cidade
- Aquisição de equipamento
 - Aquisição de mesas
 - ◆ Aquisição de 40 mesas de plástico, brancas, com as dimensões de 75x75cm, no valor total 786,80 euros.
 - Aquisição de sacos de pano para resguardo dos chapéus de sol: aquisição de 25 sacos, no valor total de 440 euros.

Cultura em Movimento – Périplo Cultural pelas Freguesias

- Aq. Espetáculos
 - Com o objetivo de divulgar as diversas formas de cultura e de as fazer chegar a todos os munícipes, promovendo a dinamização e descentralização cultural, bem como, a formação de públicos, o Périplo Cultural pelas Freguesias 2012, que decorreu de Janeiro a Dezembro, visa abranger públicos diversificados e dispersos por todas as Freguesias do concelho de Coimbra.
 - É um projeto que conta com a colaboração das Juntas de Freguesia, associações, coletividades, agrupamentos e demais agentes culturais do concelho de Coimbra, granjeando uma forte adesão dos munícipes, o que se traduz numa iniciativa de grande valia cultural.
 - Ao longo do ano de 2012, foram realizados 40 espetáculos (teatro, folclore, fado, grupos corais, tunas, etc.), nas diversas Freguesias participantes, promovidos por 25 animadores culturais concelhios para um público superior a 6500 pessoas.
 - Advocal – Associação Artística do Distrito Judicial de Coimbra - 600.00€.
 - Associação Cultural “Coimbra Menina e Moça” - 600.00€.
- Transportes
 - Os diferentes grupos participantes deslocaram-se às suas custas ou mediante transporte cedido pelas Juntas de Freguesia.
- Aq. de cartazes, folhetos, desdobráveis
 - Material de divulgação (desdobráveis).
- Outros apoios solicitados:
 - Transporte de materiais e dos grupos de menor dimensão;
 - Colocação de cadeiras sem braços para atuações de grupos musicais;
 - Divulgação da iniciativa.

Galeria Almedina

- O espaço da Galeria Almedina foi utilizada em simultâneo como galeria de exposições e atelier de atividades e guarda de material do serviço educativo, durante 2012, foram realizadas três iniciativas naquele local, conforme se descreve:
 - Um Olhar Miúdo Sobre o Património – 18 de abril a 2 de maio.
 - 90 Anos de Armando Alves Martins –20 de outubro a 30 de novembro.
 - 6 de dezembro a 5 de janeiro de 2013 – Pintoras de Coimbra | Clube de Comunicação Social de Coimbra.
- Limitada na sua utilização e funcionalidade a Galeria Almedina atingiu os dados estatísticos abaixo descritos:

| | Edifício Chiado - Galeria Almedina | | | | | | | | | | |
|------------------|------------------------------------|-----------------|------------|------------|------------|---------------------|-----------------|-----------|------------|-----------|------------------|
| | Público Nacional | | | | | Público Estrangeiro | | | | | Total Visitantes |
| | <12 Anos | Estudante Jovem | Geral | Sênior >60 | Total | <12 Anos | Estudante Jovem | Geral | Sênior >60 | Total | |
| <i>Janeiro</i> | 0 | 0 | 0 | 0 | 0 | 0 | 0 | 0 | 0 | 0 | 0 |
| <i>Fevereiro</i> | 0 | 0 | 0 | 0 | 0 | 0 | 0 | 0 | 0 | 0 | 0 |
| <i>Março</i> | 0 | 0 | 0 | 0 | 0 | 0 | 0 | 0 | 0 | 0 | 0 |
| <i>Abril</i> | 103 | 19 | 26 | 0 | 148 | 0 | 0 | 0 | 0 | 0 | 148 |
| <i>Maio</i> | 0 | 0 | 6 | 0 | 6 | 0 | 0 | 0 | 0 | 0 | 6 |
| <i>Junho</i> | 0 | 0 | 0 | 0 | 0 | 0 | 0 | 0 | 0 | 0 | 0 |
| <i>Julho</i> | 0 | 0 | 0 | 0 | 0 | 0 | 0 | 0 | 0 | 0 | 0 |
| <i>Agosto</i> | 0 | 0 | 0 | 0 | 0 | 0 | 0 | 0 | 0 | 0 | 0 |
| <i>Setembro</i> | 0 | 0 | 0 | 0 | 0 | 0 | 0 | 0 | 0 | 0 | 0 |
| <i>Outubro</i> | 0 | 7 | 107 | 74 | 188 | 0 | 0 | 16 | 3 | 19 | 207 |
| <i>Novembro</i> | 3 | 15 | 188 | 136 | 342 | 0 | 3 | 8 | 1 | 12 | 354 |
| <i>Dezembro</i> | 3 | 7 | 135 | 46 | 191 | 0 | 2 | 17 | 2 | 21 | 212 |
| Total | 109 | 48 | 462 | 256 | 875 | 0 | 5 | 41 | 6 | 52 | 927 |

Casa da Cultura/Exposições de Pintura

– Exposições | Galeria Pinho Dinis

- 12 a 31 de Janeiro – Pintura de Miguel Cardoso|1963 -1997
Exposição em memória de Miguel Cardoso, fruto de um contrato de comodato e doação celebrado entre a Autarquia e os pais do artista, que contempla a doação ao município por um período de 20 anos, das 24 obras do jovem artista precocemente falecido.
- 3 a 29 de Fevereiro – Partes de um todo, de Luis Filipe Folgado
Intitulada "Parte de Um Todo", a mostra reuniu trabalhos deste artista natural de Bragança. Licenciado em Educação Visual e mestre em Design e Marketing pela Universidade do Minho.
- 28 a 31 de Março "Inês Rainha"
Exposição bibliográfica, integrada no programa das comemorações dos 50 anos da transladação de Inês de Castro de Coimbra para Alcobça, composta por vários exemplares do acervo da Biblioteca Municipal de Coimbra e da Fundação Inês de Castro. Comissariada por Jorge Pereira de Sampaio, esta mostra revelou a força literária e a projeção internacional da paixão de Pedro e Inês.
- 4 a 28 de Abril - Eduardo Teixeira Pinto "O prazer de fotografar".
Exposição que patenteou uma seleção de 38 fotografias do espólio de Eduardo Teixeira Pinto, premiadas a nível nacional e internacional, nomeadamente, com o Grande Prémio de Camões (1960), na época, uma das mais altas distinções a nível nacional.
- 7 a 30 de Maio – "Saramago... formas de ver".
Exposição promovida em articulação com as escolas da Rede de Bibliotecas de Coimbra. Resultou de um desafio lançado às escolas (no âmbito do trabalho colaborativo) em que se propõe VER Saramago, descobrir o autor através da leitura de uma ou mais obras da sua autoria, tendo como objetivo a produção de trabalhos plásticos para a exposição coletiva. O projeto envolveu todos os Ciclos de Ensino, do 1º ano ao secundário. Participaram as seguintes escolas, com respetivos trabalhos apresentados: Escola Secundária c/3º ciclo da Quinta das Flores, apresenta quadros sobre excertos da obra "Memorial do Convento"; telas de poesia visual sobre a poesia do autor; trabalhos tridimensionais/personagens retiradas do "Memorial do Convento"; caricaturas do autor: quadro e painel de azulejos; Escola Secundária Infanta D. Maria apresenta pintura em tela; Escola Secundária Avelar Brotero apresenta fotografias sobre a obra "Ensaio sobre a Cegueira"; Escola Secundária Jaime Cortesão apresenta trabalho tridimensional; Agrupamento de Escolas S. Silvestre – Jardim de Infância de S. Martinho de Árvore apresenta trabalho tridimensional "A maior Flor do mundo"; Agrupamento de Escolas Martim de Freitas - EB 1 Montes Claros apresenta trabalho tridimensional "A maior Flor do mundo"; Agrupamento de Escolas Mª Alice Gouveia - EB1 de Chão do Bispo, EB1 Quinta das Flores e EB2,3 Maria Alice Gouveia apresentam ilustrações e colagens "A maior Flor do mundo"; Agrupamento de Escolas de Eugénio de Castro | EB 1 da Solum Sul, Tovim e Dianteiro apresentam o trabalho coletivo "A maior Flor do mundo"; Colégio da Imaculada Conceição apresenta Caricaturas; Colégio de São Teotónio apresenta quadro e trabalho tridimensional "A maior Flor do mundo" e a performance de abertura da exposição.
- 2 a 30 de Junho - "duas maneiras de ver a natureza"| Armando Martinez e Eduardo Ortún
Exposição de pintura e escultura, com trabalhos de Eduardo J. Ortún (pintura) e Armando Martinez (escultura), sob o título "Duas maneiras de ver a Natureza".
- 4 a 27 de Julho – Exposição de fotografia "Visões" de Maria Pedro e Robert van Velze
Dedicada à Oftalmologia, nesta exposição fotográfica da autoria de Maria Pedro e Robert van Velze, capta-se o espetacular proporcionado pela tecnologia. As imagens são reveladoras das capacidades técnicas que hoje estão ao dispor da Oftalmologia, mas também ilustram os efeitos devastadores de algumas doenças.
- 01 a 30 de Outubro – Exposição fotográfica e documental "Músicos Salatinas, 1880 – 1947"
Exposição que apresentou o resultado de uma pesquisa, baseada em elementos desde finais do século XIX até meados do séc. XX, que mostram uma época em que a música tradicional de Coimbra teve um destaque importante no quotidiano dos salatinas e na cidade. A iniciativa realça um leque de músicos salatinas que protagonizavam a música tradicional de Coimbra nas romarias, serenatas, animações familiares e tabernas da Alta de Coimbra, uma área onde também os ranchos populares ali formados tiveram grande prestação com os seus costumes. São disso exemplo os músicos da disciplina de viola e uma pequena amostra do que foi a música popular de Coimbra, fruto das escolas de guitarra e violão, que tiveram as suas raízes nas barbearias existentes dentro do território Salatina, e através dos mestres de guitarra António Rodrigues da Silva e seus filhos Flávio e Fernando e do mestre de violão José Lopes da Fonseca (Trego), que eram proprietários das barbearias.
- 8 a 28 de Novembro – Quadros a ponto de Arraiolos por António Adauta
Mostra de trabalhos a ponto de Arraiolos, inspirados nos desenhos originais dos mosaicos de Conímbriga com uma nova aplicação do ponto de arraiolos usando linha em vez de lã e quadrilê em vez de serapilheira.
- 07 de Dezembro a 5 de Janeiro de 2013 - O Menino Jesus nas Mãos da Arte
Mostra de presépios de vários pontos do mundo da coleção particular de Maria da Conceição Alvim Ferraz.

Exposição Coletiva de Espantalhos

- Com o objetivo de preservar este costume popular, e numa perspetiva pedagógica, tem sido promovido, desde 2004, a realização de uma Exposição Coletiva de Espantalhos.
- No âmbito da animação, será de referir, a colaboração especial prestada pela Junta de Freguesia de Santa Cruz, ao evento, no pagamento de um cachet, ao Grupo de Concertinas de Almalaguês que participou no programa cultural.
- Participantes:
 - Associação Desportiva e Recreativa do Casal da Misarela e Rancho Folclórico Rosas do Mondego; Associação Humanitária dos Bombeiros Voluntários de Coimbra; Grupo Folclórico da Casa do Povo de Ceira; Grupo Folclórico Camponeses do Mondego; Grupo

Centro Operário Católico da Conchada; Junta de Freguesia de Santa Cruz; Junta de Freguesia de S. Bartolomeu; Associação "Herança do Passado"; Joaquim Paiva Rodrigues; Rancho Típico de Vila Nova; Agrupamento de Escoteiros nº 222 Adémia; António Patusco; Centro Social e Paroquial da Pedrulha; Rancho Típico Estrelas do Cabouco; Rancho Típico de Anaguéis; Obra Social de Torre de Vilela; Comissão Pró-Desporto e Cultura da Póvoa; Grupo Folclórico da Casa de Pessoal da Universidade de Coimbra; Rancho Típico da Palheira; Centro Social de S. João; Casa dos Pobres de Coimbra; Estabelecimento Prisional de Coimbra; Lar O Girassol – Obra do Padre Serra; Rancho Folclórico "As Moleirinhas de Casconha"; Grupo Etnográfico Cantares e Danças de Assafarge; Grupo Folclórico e Etnográfico do Brinca-Eiras; ATL e Jardim de Infância Nossa Senhora dos Milagres; Centro de Apoio Social de Souselas; Grupo Etnográfico da Região de Coimbra; Caritas Diocesana de Coimbra; Creche e Jardim de Infância Nossa Senhora de Fátima da Pedrulha; Centro de Dia Sol Nascente; Senhora dos Milagres, Cernache; Centro Alojamento Farol; Centro Comunitário São José; Centro Comunitário de Inserção; Equipa de Intervenção Social; Grupo Folclórico Danças e Cantares da Associação Cultural de Vilarinho; AEPGA-Associação para o Estudo e Proteção do Gado Asinino; Grupo Folclórico de Torre de Bera; Grupo Folclórico e Etnográfico de Arzila; Associação de Moradores do Bairro da Rosa; Associação Desportiva e Recreativa de Carvalhais de Baixo; Grupo Folclórico e Etnográfico As Tecedeiras de Almalaguês; Centro Social de Brasfemes; Oficina do Idoso.

- Aquisição de serviços de refeições
 - 77 refeições, a 9,50 euros cada, perfazendo um total de 731,50 euros.
- Transferências correntes – Instituições
 - Atribuição de um subsídio à associação AEPEGA - (Associação para o Estudo e Proteção do Gado Asinino), no valor de 500,00€, para despesas a ter com o transporte dos animais.

Museu Municipal - Serviço Educativo

- O Serviço Educativo do Museu Municipal de Coimbra desenvolveu ao longo do ano um programa de atividades através de oficinas, workshops e visitas-guiadas, explorando temas e conceitos ligados às exposições temporárias em exibição, à história da Cidade e às artes plásticas, contribuindo desta forma para o desenvolvimento e enriquecimento da comunidade em que se insere, particularmente a estudantil. Os programas educacionais visam todas as faixas etárias.
- As tabelas seguintes fazem o somatório de todos os participantes nos programas lúdico-pedagógicos disponíveis nos três núcleos do Museu Municipal.

| Serviço Educativo Chiado + Galeria Almedina | | | | | | |
|---|------------|-------------|-------------------------------------|--|--------------|------------|
| Jan-12 | Alunos | Professores | Instituição | Atividade | Faixa etária | Total |
| 4 | 18 | 2 | Infantário 25 de Abril | Exposição 100 anos de Tração Elétrica - projeto "Um Elétrico bem docinho" | 5 anos | 20 |
| 6 | 17 | 2 | Jardim Infantil Casias de Stª Maria | Exposição 100 anos de Tração Elétrica - projeto "Um Elétrico bem docinho" | 4 - 5 anos | 19 |
| 11 | 18 | 4 | EB1 de Arzila | Exposição 100 anos de Tração Elétrica - oficina "Caderneta de cromos" | 6 - 10 anos | 22 |
| 11 | 18 | 3 | Jardim Infantil 25 de Abril | Exposição 100 anos de Tração Elétrica - projeto "Um Elétrico bem docinho" | 5 anos | 21 |
| 18 | 25 | 5 | 1º Ciclo do Areiro | Exposição 100 anos de Tração Elétrica - projeto "Um Elétrico bem docinho" | 6 - 10 anos | 30 |
| 24 | 21 | 1 | ITAP | Exposição 100 anos de Tração Elétrica - projeto "As correntes Modernistas" | 9º ano | 22 |
| Total | 117 | 17 | | | | 134 |

| Serviço Educativo Chiado + Galeria Almedina | | | | | | |
|---|------------|-------------|--------------------------------------|---|--------------|------------|
| Fev-12 | Alunos | Professores | Instituição | Atividade | Faixa etária | Total |
| 1 | 19 | 4 | Agrupamento de Taveiro | Exposição 100 anos de Tração Elétrica - oficina "Caderneta de cromos" | 6 - 10 anos | 23 |
| 3 | 22 | 3 | Jardim Infantil N. S. da Anunciação | Exposição 100 anos de Tração Elétrica - projeto "Um Elétrico bem docinho" | 3 - 4 anos | 25 |
| 8 | 22 | 4 | Agrupamento de Taveiro | Exposição 100 anos de Tração Elétrica - oficina "Caderneta de cromos" | 6 - 10 anos | 26 |
| 14 | 4 | | | Coleção Telo de Morais - Encontra o par | | 4 |
| 15 | 20 | 4 | Agrupamento de Taveiro | Exposição 100 anos de Tração Elétrica - oficina "Caderneta de cromos" | 6 - 10 anos | 24 |
| 16 | 35 | | Grupo de especialistas | Visita guiada à remise da Alegria - Exposição 100 anos de Tração Elétrica | séniiores | 35 |
| 17 | 15 | 2 | CASP AE | Visita guiada à remise da Alegria - Exposição 100 anos de Tração Elétrica | 11 - 12 anos | 17 |
| 17 | 30 | 2 | CASP AE | Visita guiada à remise da Alegria - Exposição 100 anos de Tração Elétrica | 1º ciclo | 32 |
| 17 | 10 | 2 | CASP AE | Visita guiada à remise da Alegria - Exposição 100 anos de Tração Elétrica | 1º ciclo | 12 |
| 21 | 22 | | Portugal Livre | Oficina "Carnaval no Museu Municipal" | 3 - 10 anos | 22 |
| 22 | 9 | 1 | Casa da Infância Dr. Elísio de Moura | Programa Carnaval - oficina Viver a Solidariedade | 6 - 13 anos | 10 |
| 24 | 22 | 3 | Jardim Infantil do Areiro | Coleção Telo de Morais "As quatro estações" | 3 - 6 anos | 25 |
| Total | 230 | 25 | | | | 255 |

| Serviço Educativo Chiado + Galeria Almedina | | | | | | |
|---|------------|-------------|--------------------------------------|--|-------------------|------------|
| Mar-12 | Alunos | Professores | Instituição | Atividade | Faixa etária | Total |
| 1 | 104 | 8 | Escola Básica de Tabua | Percurso Pedonal " O Arrabalde Medieval" | população escolar | 112 |
| 6 | 15 | 1 | Escola Superior Agrária de Coimbra | Visita Guiada ao edifício Chiado | 20 - 21 anos | 16 |
| 16 | 6 | 1 | Escola Secundária José Falcão | O Barroco O Romântico O Naturalismo | 16 a 18 anos | 7 |
| 17 | 27 | 12 | Portugal Livre | O Dia do Pai | 4 a 12anos | 39 |
| 19 | 66 | 2 | E B 1 de Almedina | Ação de sensibilização da Atividade do Dia do Pai | 6 - 10 anos | 68 |
| 23 | 14 | 1 | Escola Secundária José Falcão | Coleção Telo de Morais - De Grandes Armazéns do Chiado a Museu Municipal | 12º ano | 15 |
| 27 | 25 | 3 | ATL de Montes Claros | Páscoa - "óculos para mim, orelhas para ti" | 6 - 10 anos | 28 |
| 27 | 8 | 3 | ATL de Vilela | Páscoa - "óculos para mim, orelhas para ti" | 6 - 10 anos | 11 |
| 27 | 11 | 2 | Casa da Infância Dr. Elysió de Moura | Páscoa - "óculos para mim, orelhas para ti" | 6 - 12 anos | 13 |
| 27 | 22 | 2 | CASPAE | Passeio pela Baixinha | 6 - 10 anos | 24 |
| 27 | 12 | 1 | CASPAE | Passeio pela Baixinha | 5 - 6 anos | 13 |
| 28 | 7 | 1 | Lar o Girassol | Páscoa - "óculos para mim, orelhas para ti" | 6 - 10 anos | 8 |
| 29 | 26 | 3 | ATL de Montes Claros | Páscoa - "óculos para mim, orelhas para ti" | 6 - 10 anos | 29 |
| 29 | 11 | 2 | ATL CASPAE | Páscoa - "óculos para mim, orelhas para ti" | 6 - 10 anos | 13 |
| 30 | 24 | 2 | ATL CASPAE - S. Martinho | Páscoa - "óculos para mim, orelhas para ti" | 6 - 10 anos | 26 |
| 30 | 13 | 2 | ATL CASPAE - Solum | Páscoa - "óculos para mim, orelhas para ti" | 6 - 10 anos | 15 |
| 30 | 20 | 3 | ATL CASPAE - Olivais | Páscoa - "óculos para mim, orelhas para ti" | 6 - 10 anos | 23 |
| Total | 411 | 49 | | | | 460 |

| Serviço Educativo Chiado + Galeria Almedina | | | | | | |
|---|------------|-------------|------------------------------------|---|--------------|------------|
| Abr-12 | Alunos | Professores | Instituição | Atividade | Faixa etária | Total |
| 3 | 9 | 1 | CASPAE | Páscoa - "óculos para mim, orelhas para ti" | 11 - 12 anos | 10 |
| 3 | 14 | 3 | ATL de S. João do Campo | Páscoa - "óculos para mim, orelhas para ti" | 6 - 10 anos | 17 |
| 3 | 16 | 2 | CASPAE | Passeio pela Baixinha | 6 - 10 anos | 18 |
| 3 | 18 | 2 | CASPAE | Passeio pela Baixinha | 6 - 10 anos | 20 |
| 4 | 28 | 4 | ATL de Montes Claros | Páscoa - "óculos para mim, orelhas para ti" | 6 - 10 anos | 32 |
| 4 | 14 | 4 | ATL de Martim de Freitas | Páscoa - "óculos para mim, orelhas para ti" | 6 - 10 anos | 18 |
| 4 | 6 | 2 | ATL de Martim de Freitas | Páscoa - "óculos para mim, orelhas para ti" | 6 - 10 anos | 8 |
| 4 | 7 | 2 | CASPAE | Passeio pela Baixinha | 6 - 7 anos | 9 |
| 4 | 12 | 2 | CASPAE | Passeio pela Baixinha | 1º ciclo | 14 |
| 5 | 16 | 3 | ATL CASPAE | Páscoa - "óculos para mim, orelhas para ti" | 6 - 10 anos | 19 |
| 5 | 29 | 3 | ATL Centro Recreativo de S. | Páscoa - "óculos para mim, orelhas para ti" | 6 - 10 anos | 32 |
| 18 | 150 | 20 | EB1 De Santa Cruz, Almedina e S. | Jogo da Glória dos Monumentos (no âmbito Dia Internacional dos Monumentos e Sítios) | 6 - 10 anos | 170 |
| 26 | 14 | | Associação Centro de Solidariedade | Coimbra "O Arrabalde Medieval" | séniore | 14 |
| Total | 333 | 48 | | | | 381 |

| Serviço Educativo Chiado + Galeria Almedina | | | | | | |
|---|------------|-------------|---------------------|---|---------------|------------|
| Mai-12 | Alunos | Professores | Instituição | Atividade | Faixa etária | Total |
| 4 | 28 | 4 | E B 1 de Almedina | Dia do Pai - Oficina: "Jóias para a minha mãe" | 3º e 4º anos | 32 |
| 4 | 28 | 4 | E B 1 de Almedina | Dia do Pai - Oficina: "Jóias para a minha mãe" | 1º e 2º anos | 32 |
| 18 | 5 | | Famílias | oficina "Armanda no País das Maravilhas" | 4 - 6 anos | 5 |
| 18 | 5 | | Famílias | oficina "A Passos e a Braços com a realidade" | 7 - 10 anos | 5 |
| 18 | 15 | | Particulares | Uma visita à Coleção Telo de Morais - um novo olhar | Público geral | 15 |
| 19 | 6 | | Famílias | oficina "Armanda no País das Maravilhas" | 4 - 6 anos | 6 |
| 19 | 6 | | Famílias | oficina "A Passos e a Braços com a realidade" | 7 - 10 anos | 6 |
| 19 | 7 | | funcionários da CMC | Projeto " O Museu Mostra-se Cá Dentro" | geral | 7 |
| 19 | 15 | | Particulares | Uma visita à Coleção Telo de Morais | geral | 15 |
| 19 | 35 | | Famílias | oficina "Armanda no País das Maravilhas" | 4 - 6 anos | 35 |
| 19 | 25 | | Famílias | oficina "A Passos e a Braços com a realidade" | 7 - 10 anos | 25 |
| Total | 175 | 8 | | | | 183 |

| Serviço Educativo Chiado + Galeria Almedina | | | | | | |
|---|--------|-------------|--|---|--------------|-------|
| Jun-12 | Alunos | Professores | Instituição | Atividade | Faixa etária | Total |
| 1 | 720 | 92 | Jardins de Infância e EB1's de Coimbra | Dia Mundial da Criança - Parque Verde do Mondego - oficina "um pouco mais sobre Coimbra" banca de limonada à porta do Chiado Imagens giratórias | 3 - 12 anos | 812 |
| 5 | 23 | 4 | Jardim de Infância 25 de Abril | Exposição Joaquim Lopes Museu Grão Vasco oficina "Mimi e o seu guarda roupa" | 5 - 6 anos | 27 |
| 5 | 25 | 2 | Jardim de Infância Maria Granado | Passeio pela Baixinha | 5 anos | 27 |
| 5 | 25 | 2 | Jardim de Infância Maria Granado | Exposição Joaquim Lopes Museu Grão Vasco oficina "Mimi e o seu guarda roupa" | 5 anos | 27 |
| 6 | 21 | 5 | Jardim de Infância 25 de Abril | Exposição Joaquim Lopes Museu Grão Vasco oficina "Mimi e o seu guarda roupa" | 4 - 5 anos | 26 |
| 6 | 25 | 4 | EB1 de Tondela | Coleção Telo de Morais - Oficina Histórias do Campo | 8 - 10 anos | 29 |
| 6 | 25 | 4 | EB1 de Tondela | Exposição Joaquim Lopes Museu Grão Vasco oficina "Mimi e o seu guarda roupa" | 8 - 10 anos | 29 |
| 13 | 12 | 3 | EB1 de Torre de Bera | Exposição Joaquim Lopes Museu Grão Vasco oficina "Mimi e o seu guarda roupa" | 6 - 10 anos | 15 |
| 14 | 13 | 2 | Escola José Falcão de Miranda do Corvo | Percurso Pedonal - "Coimbra , o Arrabalde Medieval" | 15 - 16 anos | 15 |
| 19 | 25 | 3 | ATL Montes Claros | Exposição Joaquim Lopes Museu Grão Vasco oficina "Peixe doce ou salgado" | 9 - 10 anos | 28 |
| 19 | 25 | 3 | ATL Montes Claros | Exposição Joaquim Lopes Museu Grão Vasco oficina "Peixe doce ou salgado" | 6 - 8 anos | 28 |
| 20 | 25 | 3 | Jardim de Infância 25 de Abril | Exposição Joaquim Lopes Museu Grão Vasco oficina "Peixe doce ou salgado" | 7 - 8 anos | 28 |
| 20 | 26 | 2 | Jardim de Infância 25 de Abril | Exposição Joaquim Lopes Museu Grão Vasco oficina "Peixe doce ou salgado" | 9 - 10 anos | 28 |
| 21 | 28 | 3 | ATL Montes Claros | Exposição Joaquim Lopes Museu Grão Vasco oficina "A luz no Convento de Tomar" | 10 - 10 anos | 31 |
| 21 | 6 | 1 | APOJOVI | Exposição Joaquim Lopes Museu Grão Vasco oficina "A luz no Convento de Tomar" | 8 - 12 anos | 7 |
| 21 | 28 | 3 | ATL Montes Claros | Exposição Joaquim Lopes Museu Grão Vasco oficina "A luz no Convento de Tomar" | 6 - 8 anos | 31 |
| 22 | 15 | 3 | ATL São João do Campo | Exposição Joaquim Lopes Museu Grão Vasco oficina "Peixe doce ou salgado" | 6 - 10 anos | 18 |
| 22 | 14 | 1 | Casa da Infância Dr. Elísio de Moura | Exposição Joaquim Lopes Museu Grão Vasco oficina "Peixe doce ou salgado" | 6 - 10 anos | 15 |
| 26 | 21 | 5 | Jardim de Infância 25 de Abril | Exposição Joaquim Lopes Museu Grão Vasco oficina "Peixe doce ou salgado" | 3 - 4 anos | 26 |
| 26 | 17 | 2 | ATL Martim de Freitas | Exposição Joaquim Lopes Museu Grão Vasco oficina "Peixe doce ou salgado" | 6 - 10 anos | 19 |
| 26 | 21 | 2 | Jardim de Infância 25 de Abril | Exposição Joaquim Lopes Museu Grão Vasco oficina "Peixe doce ou salgado" | 5 - 6 anos | 23 |
| 27 | 29 | 2 | ATL 25 de Abril | Exposição Joaquim Lopes Museu Grão Vasco oficina "A luz no Convento de Tomar" | 7 - 8 anos | 31 |
| 27 | 5 | 1 | Lar o Girassol | Exposição Joaquim Lopes Museu Grão Vasco oficina "A luz no Convento de Tomar" | 6 - 10 anos | 6 |
| 27 | 24 | 1 | ATL 25 de Abril | Exposição Joaquim Lopes Museu Grão Vasco oficina "A luz no Convento de Tomar" | 9 - 10 anos | 25 |
| 28 | 15 | 3 | IPSS Celium | Exposição Joaquim Lopes Museu Grão Vasco oficina "A luz no Convento de Tomar" | 6 - 10 anos | 18 |
| 28 | 27 | 4 | ATL S. Paulo de Frades | Exposição Joaquim Lopes Museu Grão Vasco oficina "Peixe doce ou salgado" | 6 - 10 anos | 31 |

| Serviço Educativo Chiado + Galeria Almedina | | | | | | |
|---|-------------|-------------|--------------------------------------|---|--------------|-------------|
| Jun-12 | Alunos | Professores | Instituição | Atividade | Faixa etária | Total |
| 28 | 8 | 1 | Casa da Infância Dr. Elísio de Moura | Exposição Joaquim Lopes Museu Grão Vasco oficina "A luz no Convento de Tomar" | 6 - 10 anos | 9 |
| 28 | 10 | 2 | Clube Náutico | Passeios pela Baixinha | 10 - 13 anos | 12 |
| 29 | 12 | 1 | Centro Social de Torres do Mondego | Exposição Joaquim Lopes Museu Grão Vasco oficina "Peixe doce ou salgado" | 6 - 10 anos | 13 |
| 29 | 12 | 1 | Centro Social de Torres do Mondego | Exposição Joaquim Lopes Museu Grão Vasco oficina "A luz no Convento de Tomar" | 6 - 10 anos | 13 |
| 29 | 5 | 1 | APOJOVI | Exposição Joaquim Lopes Museu Grão Vasco oficina "Peixe doce ou salgado" | 6 - 12 anos | 6 |
| Total | 1287 | 166 | | | | 1453 |

| Serviço Educativo Chiado + Galeria Almedina | | | | | | |
|---|------------|-------------|--------------------------------------|---|--------------|------------|
| Jul-12 | Alunos | professores | Instituição | Atividade | Faixa etária | Total |
| 3 | 24 | 2 | ATL Martim de Freitas | Exposição Joaquim Lopes Museu Grão Vasco oficina "contributos para a estética impressionista" | 12 - 14 anos | 26 |
| 5 | 29 | 4 | Colégio de Anadia | Coleção Telo de Morais - Histórias do Campo | 6 - 10 anos | 33 |
| 5 | 24 | 2 | Obra Social Ribeirade Frades | Coleção Telo de Morais - Histórias do Campo | 6 - 10 anos | 26 |
| 5 | 12 | 2 | Clube Ténis de Coimbra | Coleção Telo de Morais - A vida quotidiana pintada | 11 - 12 anos | 14 |
| 6 | 5 | 1 | Clube Náutico | Passeios pela Baixinha | 9 - 13 anos | 6 |
| 10 | 7 | 2 | Colégio de S. Caetano | Coleção Telo de Morais - cerâmica origami | 13 - 16 anos | 9 |
| 10 | 52 | 4 | Colégio de Bom Jesus | Coleção Telo de Morais - Histórias do Campo | 6 - 10 anos | 56 |
| 11 | 22 | 3 | Clube Náutico | Coleção Telo de Morais - 1º, 3º andar água | 9 - 16 anos | 25 |
| 11 | 11 | 1 | Casa da Infância Dr. Elísio de Moura | Coleção Telo de Morais - 1º, 3º andar água | 7 - 16 anos | 12 |
| 12 | 13 | 1 | APOJOVI | Coleção Telo de Morais - Designers de Exposição | 11 - 12 anos | 14 |
| 12 | 8 | 2 | ATL Trupelias | Coleção Telo de Morais - Designers de Exposição | 11 - 12 anos | 10 |
| 13 | 50 | 5 | ATL Montes Claros | Coleção Telo de Morais - O Museu nas Escolas - As 4 estações | 6 - 10 anos | 55 |
| 17 | 14 | 2 | Clube Náutico | exposição temporária "Subway life" - oficina "Quem é Quem" | 9 - 15 anos | 16 |
| 17 | 9 | 1 | Casa da Infância Dr. Elísio de Moura | exposição temporária "Subway life" - oficina "Quem é Quem" | 9 - 12 anos | 10 |
| 17 | 10 | 2 | Clube Ténis de Coimbra | exposição temporária "Subway life" - oficina "Subway life - Vida subterrânea" | 10 - 2 anos | 12 |
| 18 | 19 | 2 | APOJOVI | exposição temporária "Subway life" - oficina "Subway life - Vida subterrânea" | 13 - 14 anos | 21 |
| 18 | 3 | 1 | ATL N' Campus | exposição temporária "Subway life" - oficina "Quem é Quem" | 6 - 10 anos | 4 |
| 19 | 5 | 1 | ATL Torres do Mondego | exposição temporária "Subway life" - oficina "Quem é Quem" | 6 - 10 anos | 6 |
| 19 | 11 | 1 | Casa da Infância Dr. Elísio de Moura | exposição temporária "Subway life" - oficina "Quem é Quem" | 9 - 11 anos | 12 |
| 20 | 25 | 3 | Jardim de Infância 25 de Abril | exposição temporária "Subway life" - oficina "O meu , o teu retrato" | 4 - 5 anos | 28 |
| | 165 | 13 | Programa da UC: "Alunos do 10 e 11" | Visita à exposição Subway life Festival das Artes | 16 - 20 anos | 178 |
| 24 | 23 | 3 | Jardim de Infância 25 de Abril | Coleção Telo de Morais - O Museu nas Escolas - As 4 estações | 4 - 5 anos | 26 |
| 24 | 35 | 3 | Jardim de Infância 25 de Abril | exposição temporária "Subway life" - oficina "O meu , o teu retrato" | 6 - 10 anos | 38 |
| 24 | 4 | 1 | público geral | Coleção Telo de Morais | | 5 |
| 25 | 6 | 1 | ATL Torres do Mondego | exposição temporária "Subway life" - oficina "O meu , o teu retrato" | 6 - 10 anos | 7 |
| 25 | 16 | 2 | ATL Ribeira de Frades | exposição temporária "Subway life" - oficina "Quem é Quem" | 6 - 10 anos | 18 |
| 25 | | 1 | publico geral | exposição temporária "Subway life" | | 1 |
| 26 | 29 | 8 | ATL Ativar Jardim de Infância | exposição temporária "Subway life" - oficina "O meu , o teu retrato" | 3 - 6 anos | 37 |
| 26 | 23 | 3 | ATL Ativar Jardim de Infância | exposição temporária "Subway life" - oficina "O meu , o teu retrato" | 3 - 6 anos | 26 |
| 27 | 14 | 1 | ATL Montes Claros | Coleção Telo de Morais - O Museu nas Escolas - As 4 estações | 6 - 10 anos | 15 |
| 27 | 25 | 3 | ATL 25 de Abril | exposição temporária "Subway life" - oficina "Quem é Quem" | 6 - 10 anos | 28 |
| Total | 693 | 81 | | | | 774 |

| Serviço Educativo Chiado + Galeria Almedina | | | | | | |
|---|-----------|-------------|-------------------|--|--------------|-----------|
| Ago-12 | Alunos | professores | Instituição | Atividade | Faixa etária | Total |
| 2 | 27 | 4 | ATL Montes Claros | Exposição temporária "Subway life" - oficina "Quem é Quem" | 6 - 10 anos | 31 |
| Total | 27 | 4 | | | | 31 |

| Serviço Educativo Chiado + Galeria Almedina | | | | | | |
|---|-----------|-------------|-------------|------------------------|--------------|-----------|
| Set-12 | Alunos | professores | Instituição | Atividade | Faixa etária | Total |
| 20 | 3 | 1 | APPACDM | Passeios pela Baixinha | 21 anos | 4 |
| 21 | 3 | 1 | APPACDM | Passeios pela Baixinha | 17 anos | 4 |
| 27 | 21 | 2 | O Pátio | Máscaras rituais | 4 - 5 anos | 23 |
| Total | 27 | 4 | | | | 31 |

| Serviço Educativo Chiado + Galeria Almedina | | | | | | |
|---|------------|-------------|----------------------------------|---|--------------|------------|
| Out-12 | Alunos | Professores | Instituição | Atividade | Faixa etária | Total |
| 2 | 13 | | Escola Jaime Cortesão | Coleção Telo de Morais e Exposição Temporária (Máscaras Rituais - Balbina Mendes) | 12º ano | 13 |
| 2 | 17 | | Escola Jaime Cortesão | Coleção Telo de Morais e Exposição Temporária (Máscaras Rituais - Balbina Mendes) | 12º ano | 17 |
| 2 | 19 | | Escola Jaime Cortesão | Coleção Telo de Morais e Exposição Temporária (Máscaras Rituais - Balbina Mendes) | 12º ano | 19 |
| 3 | 15 | 1 | Escola Jaime Cortesão | Coleção Telo de Morais e Exposição Temporária (Máscaras Rituais - Balbina Mendes) | 12º ano | 16 |
| 3 | 15 | 1 | Escola Jaime Cortesão | Coleção Telo de Morais e Exposição Temporária (Máscaras Rituais - Balbina Mendes) | 12º ano | 16 |
| 10 | 16 | 2 | Jardim Infantil 25 de Abril | Coleção Telo de Morais - O Museu nas Escolas - As 4 estações | 4 - 5 anos | 18 |
| 16 | 19 | 3 | Jardim Infantil 25 de Abril | Coleção Telo de Morais - O Museu nas Escolas - As 4 estações | 4 - 5 anos | 22 |
| 23 | 20 | 2 | Jardim Infantil 25 de Abril | Ai que susto! | 4 - 5 anos | 22 |
| 24 | 21 | 2 | Jardim Infantil 25 de Abril | Ai que susto! | 4 - 5 anos | 23 |
| 25 | 24 | 3 | Jardim Infantil do Areeiro | Máscaras | 3 - 4 anos | 27 |
| 25 | 13 | 4 | Jardim Infantil de Torre de Bera | Pintura Galeria Almedina | 3 - 5 anos | 17 |
| 26 | 19 | 3 | Jardim Infantil | Balbina Mendes | 3 - 5 anos | 22 |
| Total | 211 | 21 | | | | 232 |

| Serviço Educativo Chiado + Galeria Almedina | | | | | | |
|---|------------|-------------|--------------------------------------|---------------------------------------|-------------------|------------|
| Dez-12 | Alunos | Professores | Instituição | Atividade | Faixa etária | Total |
| 14 | 23 | 1 | EB1 Espírito Santo das Touregas | Entrelaçados | 6 - 10 anos | 24 |
| 14 | 20 | 2 | EB1 Espírito Santo das Touregas | Entrelaçados | 6 - 10 anos | 22 |
| 17 | 11 | 1 | Casa da Infância Dr. Elísio de Moura | Entrelaçados | 11 - 12 - 16 anos | 12 |
| 18 | 15 | 1 | CASPAE | Entrelaçados | 6 - 10 anos | 16 |
| 18 | 22 | 1 | CASPAE | Entrelaçados | 6 - 10 anos | 23 |
| 19 | 22 | 4 | ATL - Bairro do Brinca | Entrelaçados | 6 - 8 anos | 26 |
| 20 | 17 | 2 | Centro de Bem estar Sagrada Família | Entrelaçados Coleção telo de Morais | 6 - 10 anos | 19 |
| 20 | 6 | | Torre de Vilela | Entrelaçados Coleção telo de Morais | 1º ciclo | 6 |
| Total | 136 | 12 | | | | 148 |

| Serviço Educativo Chiado + Galeria Almedina + Torre de Almedina + Galeria do Turismo | | | | |
|--|--------------------|------------------|-------------|-------------|
| | Mês | Alunos | Professores | Total |
| Edifício Chiado + Galeria Almedina | Janeiro | 117 | 17 | 134 |
| | Fevereiro | 230 | 25 | 255 |
| | Março | 411 | 49 | 460 |
| | Abril | 333 | 48 | 381 |
| | Maio | 175 | 8 | 183 |
| | Junho | 1287 | 166 | 1453 |
| | Julho | 693 | 81 | 774 |
| | Agosto | 27 | 4 | 31 |
| | Setembro | 27 | 4 | 31 |
| | Outubro | 211 | 21 | 232 |
| | Dezembro | 136 | 12 | 148 |
| | | Sub-total | 3647 | 435 |
| Galeria do Turismo | Janeiro / dezembro | 90 | 14 | 104 |
| | Sub-total | 90 | 14 | 104 |
| Torre de Almedina | Janeiro | 18 | | 18 |
| | Fevereiro | 117 | 8 | 125 |
| | Março | 145 | 4 | 149 |
| | Abril | 46 | 2 | 48 |
| | Maio | 98 | 14 | 112 |
| | Junho | 294 | 14 | 308 |
| | Julho | 277 | 35 | 312 |
| | Agosto | 12 | 2 | 14 |
| | Setembro | 76 | 0 | 76 |
| | Outubro | 110 | 15 | 125 |
| | Novembro | 123 | 9 | 132 |
| | Dezembro | 199 | 0 | 199 |
| | | Sub-total | 1515 | 103 |
| | Total Anual | 5252 | 552 | 5804 |

| Serviço educativo do museu municipal de coimbra comparação 2011 / 2012 | | | |
|--|------|----------------------|------|
| 2011 | 2012 | Variação 2011 / 2012 | |
| Unid | Unid | | |
| 5036 | 5804 | +15,25% | +768 |

Mercado das Flores

- Face ao sucesso desta iniciativa que “invade” a Baixa de Coimbra de cores, aromas, alegria e festa, levou-se a efeito, a 12 de Maio, mais uma Mostra de Flores e Plantas, a decorrer na Praça 8 de Maio, Ruas Visconde da Luz e Ferreira Borges, entre as 9h00 e as 17h30.
- Este evento cultural, contém uma componente marcadamente ligada ao associativismo, e inclui também profissionais desta área. Foi complementado com a vertente de gastronomia/doçaria tradicional da Região de Coimbra, apresentada por grupos convidados e animação diversa fundamental para o êxito da iniciativa. No âmbito da animação, é de referir, ainda, a colaboração especial prestada pela Junta de Freguesia de Santa Cruz, ao evento, na participação e no pagamento de um cachet à Fanfara dos Bombeiros Voluntários de Coimbra, que participou no programa cultural.

- Cachets
 - Pagamento de cachets aos seguintes grupo:
 - ◆ 200 euros do Grupo de Concertinistas de Almalaquês;
 - ◆ 150 euros, ao Grupo Folclórico Camponeses do Mondego, (Gaiteiros Boinas Pretas).
- Outras aquisições e serviços
 - Oferta de almoço aos expositores participantes, colaboradores no evento.
 - ◆ Aquisição de 77 refeições, no total de 693 €.

Casa da Escrita

- Aquisição de equipamento
 - Aquisição, de 3 campânulas pelo valor total de 484,01€.
 - Aquisição de aquecedor pelo valor de 44,72 €.
- Aquisição de serviços
 - Logística com cedência e embalagem de obras do acervo da Fundação Serralves, para o Ciclo “Nas Escritas PO.EX”, no montante de 800€.
- Programação cultural
 - A par da produção literária que o espaço privilegia tem-se procurado fomentar a reflexão dos mais variados temas, rigorosamente avaliados e selecionados, na configuração de encontros, conferências, debates ou tertúlias, em estreita ligação à comunidade e aos agentes culturais da cidade (ex. Universidade de Coimbra / FLUC, FCTUC; Aposenior; SESLA; Ateneu; CES; CEIS 20 UC; Fundação Cultural da Universidade).
 - O reconhecimento da Casa da Escrita como espaço de eleição na divulgação das obras literárias espelha-se nos diversos lançamentos e apresentações acolhidos, nomeadamente:
 - ◆ Acordo Ortográfico, de Isabel Poço Lopes e Ana Teresa Peixinho;
 - ◆ Poesia Reunida, 1956-2011, de Liberto Cruz;
 - ◆ 2.º Número da Revista da Maçonaria;
 - ◆ Máscara da Luz, de António MR Martins;
 - ◆ Memória das Cidades, de Vítor Cintra;
 - ◆ A Crise do Capitalismo, de António Avelãs Nunes;
 - ◆ Tríptico da Súplica, de João Rasteiro;
 - ◆ Giovani de Oliveira em cordel, de Giovani Oliveira;
 - ◆ Não há inverno sem lágrimas, de Anabela Pais;
 - ◆ Autos do fogo analógico, de António Cândido Franco;
 - ◆ Partidas, de Gisele Workoff;
 - ◆ Quando se apagam as cerejeiras, de Luis Serrano;
 - ◆ Paganismo em Fernando Pessoa, de Ernesto M. de Melo e Castro;
 - ◆ Trabalhos em vidro, de António Amaral Tavares;
 - ◆ Osvaldo enfeitiçador de cobras e lagartos, de Helena Osório.
 - Salienta-se o Ciclo denominado “Nas Escritas PO.EX”, que se prolonga até meados de 2013. Trata-se de uma mostra na qual o experimentalismo na poesia (PO.EX) se desenvolve na linha de fronteira, ténue e imprecisa, que separa e, ao mesmo tempo, articula o território da poesia concreta e visual, com o de artes tão diferentes como a música, o vídeo, a fotografia, a performance, a escultura e a instalação. Esta atitude de experimentação e de indagação permanentes, em relação às diferentes linguagens artísticas, constitui uma marca identitária do movimento PO.EX que o singulariza e, em simultâneo, o torna um caso complexo de análise, investigação e divulgação. “Do Leve à Luz”, de E. M. de Melo e Castro e “PROGESTOS_OBGESTOS” de António Barros, foram os autores escolhidos para as duas exposições iniciais. Paralelamente promoveram-se encontros nos quais participaram entre outros, João Fernandes (ex-diretor do Museu de Serralves e atual Subdiretor do Museu Reina Sofia, em Madrid).
 - “A ciência na poesia portuguesa”, foi o tema para reunir os professores e investigadores da Universidade de Coimbra, Carlos Fiolhais e António Piedade, e ainda, os co-autores Maria Bochicchio e Vasco Graça Moura da Antologia de Poesia e Ciência na Literatura Portuguesa: O binómio de Newton & A Vénus de Milo, produzida para a Fundação Champalimaud.
- Cachets, alojamentos e refeições
 - No valor de 300,00€, no âmbito do Workshop “Escrita em viagem” inserido no programa do Festival das Artes.
 - Participação no Ciclo “Nas Escritas PO.EX”, pelo valor individual de 350€.
 - Alojamento do escritor no valor de 30€.

- Alojamento do autor participante no Ciclo “Nas Escrita PO.EX”, no valor de 563 €.
- Refeições com convidados e autores, no valor de 110 €.

Outras atividades:

- Domingos de Festa em Coimbra 2012
 - Iniciativa Domingos de Festa em Coimbra 2012, um projeto baseada no formato das regulares Feiras de Artesanato Urbano, anteriormente realizadas no âmbito da programação cultural, mas que apresentou um modelo global de programação inédito e experimental.
 - A iniciativa integrou um conjunto de sete feiras temáticas de artesanato urbano, a que se associaram outros tantos programas de dinamização cultural (música, dança, exposição, visita-guiada e workshop), a cargo de várias associações do concelho (ao abrigo dos protocolos firmados para a área do apoio ao movimento associativo do concelho).
 - As mostras de artesanato realizaram-se entre os meses de junho e outubro (ao domingo, entre as 11h00 e as 19h00), em diferentes espaços da cidade, com destaque para as zonas verdes e de maior fruição pública. Com o objetivo de promover os espaços públicos, na tentativa de mobilizar mais a população a usufruir dos espaços de confraternização e vivência cidadina, a calendarização/locais de realização/temáticas/ programação paralela foram distribuídos da seguinte forma:
 - 10 de Junho; Ruas Visconde da Luz e Ferreira Borges; A quem bem tece nunca lhe esquece (Artesanato vocacionado para a tecelagem) – ação cancelada;
 - 24 de Junho; Jardim da Casa da Escrita; Encadernação e douramento (Artesanato vocacionado para a encadernação e douramento do livro); exposição “Encadernação e douramento do livro” e workshop de Encadernação, com a colaboração do CEARTE; Big Band Rags (Tuna Académica da Universidade de Coimbra).
 - 1 de Julho; Mosteiro de Santa Clara-a-Nova; Rainha Santa Isabel (Artesanato vocacionado para a temática da Rainha Santa Isabel); visita guiada ao Mosteiro de Santa Clara-A-Nova e Banda Filarmónica Adriano Soares;
 - 22 de Julho; Jardim da Casa da Escrita, posteriormente alterado para a Rua Ferreira Borges; Recuperação do Livro Antigo (Artesanato vocacionado para a recuperação do livro antigo); workshop de Encadernação “Aprenda a manter o seu livro saudável”, com a colaboração do CEARTE e Quarteto de Saxofones da Orquestra de Sopros de Coimbra;
 - 5 de Agosto; Jardim da Sereia; Com as mãos no barro; (Artesanato de cerâmica); Filarmónica de Ceira (Associação Recreativa e Musical de Ceira);
 - 9 de Setembro; Parque Verde do Mondego (margem esquerda); Retalhos também dão trabalhos (Artesanato elaborado com tecido); Grupo de Saltimbancos do Centro Popular de Trabalhadores de Sobral de Ceira;
 - 7 de Outubro; Parque Dr. Manuel Braga; Artesanato Urbano (Artesanato contemporâneo/urbano); visita guiada ao Parque Dr. Manuel Braga, Tuna Académica da Universidade de Coimbra e Grupos de música e dança da Associação Cultural e Recreativa de Coimbra.
 - Lançado o repto aos artesãos que constam da listagem de contactos da CMC, houve, na globalidade do projeto, um número bastante elevado de artesãos, de várias regiões do país, que manifestaram interesse em aderir às diferentes mostras, em função da sua área de trabalho.
 - Relativamente à afluência de público (excetuando a feira de 1 de Julho, cujo número de visitantes esteve relacionado com a afluência de visitas ao Convento de Santa Clara-a-Nova, por motivos da exposição, a público, da Rainha Santa Isabel), os níveis de visitantes foram sensivelmente proporcionais aos dos artesãos participantes. Isto é, a feira que mobilizou mais público foi a do dia 7 de outubro (Parque Dr. Manuel Braga), seguindo-se a do dia 9 de setembro (margem esquerda do Parque Verde do Mondego) e a de 5 de agosto (Jardim da Sereia). Ambas as feiras de julho foram alvo de uma fraquíssima afluência de visitantes.
 - No âmbito da iniciativa realizaram-se duas visitas temáticas, nos dias 1 de julho (sob a temática da Rainha Santa) e 7 de outubro (dedicada ao Parque Manuel Braga), que tiveram a participação, respetivamente, de 60 (sessenta) e de 12 (doze) pessoas.
 - Para a plena prossecução da iniciativa houve algumas entidades externas ao município que colaboraram, designadamente, a Casa de Chá (que abriu, excepcionalmente, ao domingo, para apoio à iniciativa de 5 de agosto, no Jardim da Sereia) e o Museu da Água (que prestou apoio logístico e cedência de ponto de luz para a sonorização das atuações de 7 de outubro, no Parque Dr. Manuel Braga).
- Ciclo de concertos Cantares ao Menino – Presépio Cabral Antunes [Natal 2012]
 - Com o objetivo de permitir, aos munícipes e forasteiros, contactar com um dos mais belos exemplares da escultura conimbricense contemporânea, evocativa da tradição de visitar os presépios, foi promovida a instalação, no átrio do edifício da Câmara Municipal de Coimbra, do Presépio da autoria de mestre Cabral Antunes, que esteve exposto de 01 de Dezembro de 2012 a 05 de Janeiro de 2013.
 - Para dinamizar o espaço e criar a ambiência própria da época natalícia, contou-se com a colaboração de oito grupos corais e nove agrupamentos folclóricos da cidade que entoaram, respetivamente, melodias eruditas e tradicionais do cancionero nacional ou estrangeiro e cantares tradicionais do ciclo natalício da região de Coimbra. As animações decorreram nos sábados 01, 08, 15, 22 e 29 de Dezembro de 2012 e 05 de Janeiro de 2013, correspondendo este último ao Cantar das Janeiras, outra das tradições que marcam e encerram esta quadra festiva.
 - O ofertório ali recolhido e que reverteu para as Criaditas dos Pobres, traduziu-se em: 701,14€.
 - A iniciativa teve a adesão de um número bastante considerável de espectadores e o agrado dos comerciantes da Baixa, que se manifestaram favorecidos com a animação cultural.
 - Outros apoios prestados: Transporte de materiais e divulgação da iniciativa.
- Folk Cantanhede – Extensão do Festival em Coimbra

- À semelhança de anos transatos, o Grupo Folclórico Cancioneiro de Cantanhede, promoveu mais uma edição do Folk Cantanhede, atividade que já desenvolve desde 2006 e da qual, ano após ano, oferece um espetáculo à cidade de Coimbra, através da apresentação de dois dos grupos estrangeiros que participam neste Festival Internacional de Folclore.
 - No corrente ano a cidade recebeu no dia 10 de Julho, na Praça 8 de Maio, os grupos Les Balisiers de Basse-Terre (Guadalupa-França) e Eraiki Dantza Taldea (País Basco – Espanha) os quais, com as suas maviosas melodias, danças e cantares tradicionais da suas regiões e países, trouxeram grande animação à cidade, contando com cerca de 400 espectadores.
- Parceria com o Grupo coral “Ad Libitum”: média: 263/espetáculo
- Com o propósito de dinamizar e proporcionar a manifestação dos vários agentes culturais, e pela bem-sucedida parceria com o Grupo Coral Ad Libitum em anos anteriores, a Divisão de Ação Cultural encetou um ambicioso programa de três concertos para o ano de 2012.
 - ◆ 1º- 1 de Abril, no Seminário de Montes Claros: Concerto Jesus Ressurrexit (Concerto de Páscoa focado na temática da Quaresma.), sob responsabilidade artística do Grupo Ad Libitum, com a participação do Grupo Cherubinni ad Libitum, com c. de 140 presenças
 - ◆ 2º- 19 de Maio na Ig. de São Bartolomeu: III Louvor a Maria, sob responsabilidade artística do Grupo Ad Libitum, com a participação do Grupo Cherubinni ad Libitum, Coro da Imaculada Conceição de Tentúgal e Coro do Colégio São José, com c. de 270 presenças (aumento de 49% relativamente ao ano anterior)
 - ◆ 3º- 13 de Outubro, na Ig. São José: O Divina Virgo, sob responsabilidade artística do Grupo Ad Libitum, com a participação do Grupo Cherubinni ad Libitum e Coro da Imaculada Conceição de Tentúgal, com c. de 380 presenças.
 - A adesão aumentou significativamente, na média em 31% (263/espetáculo), apesar de o programa ser triplicado o que reflete a fidelidade do público, considerando a especificidade temática e os espaços utilizados.
- Noite de Verão na Quinta da Portela (21 de Junho): 750 entradas
- Co-organização: CMC, Paróquia de São João Baptista e proprietários da Quinta da Portela
 - Dando resposta ao desafio proposto pela recém-criada Paróquia de São João Baptista e proprietários da histórica Quinta da Portela foi assumido todo o apoio possível, em cadeia com vários departamentos da CMC para um megaevento de solidariedade com o fim de apoiar a construção da igreja neste crescente da Cidade. O resultado foi absolutamente satisfatório na venda de 750 entradas, para além das manifestações de agrado tanto pelas instituições envolvidas como pelo público.
- Ciclo de Piano “Claude Debussy” no TAGV (13 a 15 de Dezembro): média: 162/espetáculo
- Co-organização: CMC, Associação António Fragoso, e Universidade de Coimbra
 - A Associação propôs à CMC levar a cabo um ambicioso programa de evocação dos 150 anos do nascimento de Claude Debussy, figura máxima do Impressionismo e representante do Simbolismo Francês. Intitulado “Ciclo de Piano Claude Debussy”, no qual foi interpretada a Integral de Piano daquele compositor, em três concertos realizados em cada dia no Foyer do Teatro Nacional de São Carlos, Lisboa, no TAGV em Coimbra e no Auditório do Museu Nacional Soares dos Reis, Porto, sempre às 21h30. Neste sentido, e de forma a associar a Câmara Municipal de Coimbra, a este projeto de âmbito nacional. Na proposta apresentada e considerando as mais-valias que a CMC proporciona no que diz respeito ao prestígio e divulgação do evento, sendo retribuída com o devido destaque e inclusão do logótipo em toda a sua publicação. A média de frequência foi bastante gratificante (162/espetáculo) dado o género e nível erudito de superior exigência deste compositor.

Balancete das Grandes Opções do Plano de 2012

Unid.: euro

| Obj. | Prog. | Projeto | | Designação | Código Orçamental | Dotação | Cabimentado | Comprometido | Faturado anterior | Faturado do ano | Faturado total | Pago |
|-----------|------------|----------|------|--|-------------------|---------------|---------------|---------------|-------------------|-----------------|----------------|---------------|
| | | Ano/N.º | Ação | | | | | | | | | |
| 04 | 005 | | | Animação | | 56.512 | 33.678 | 25.035 | 4.389 | 19.230 | 23.619 | 22.307 |
| 04 | 005 | 2002/37 | | Museu Municipal - exposições temporárias | | 16.050 | 14.602 | 9.682 | 0 | 9.682 | 9.682 | 9.203 |
| 04 | 005 | 2002/37 | 1 | Edições/catálogos/textos/convites | 11 020220 | 15.000 | 14.117 | 9.197 | 0 | 9.197 | 9.197 | 8.717 |
| 04 | 005 | 2002/37 | 2 | Seguros | 11 02021299 | 1.000 | 485 | 485 | 0 | 485 | 485 | 485 |
| 04 | 005 | 2002/37 | 3 | Aquisição de bens - outros | 11 020121 | 10 | 0 | 0 | 0 | 0 | 0 | 0 |
| 04 | 005 | 2002/37 | 5 | Aquisição de Serviços | 11 02022502 | 10 | 0 | 0 | 0 | 0 | 0 | 0 |
| 04 | 005 | 2002/37 | 6 | Transportes | 11 02021001 | 10 | 0 | 0 | 0 | 0 | 0 | 0 |
| 04 | 005 | 2002/37 | 7 | Alojamento/Refeições | 11 02022599 | 10 | 0 | 0 | 0 | 0 | 0 | 0 |
| 04 | 005 | 2002/37 | 8 | Divulgação | 11 020217 | 10 | 0 | 0 | 0 | 0 | 0 | 0 |
| 04 | 005 | 2002/41 | | Casa Municipal da Cultura - animação cultural | | 7.621 | 1.091 | 1.091 | 765 | 0 | 765 | 765 |
| 04 | 005 | 2002/41 | 1 | Exp./conferências/espetáculos/debates/outros | 11 02022502 | 750 | 750 | 750 | 500 | 0 | 500 | 500 |
| 04 | 005 | 2002/41 | 2 | Edições/Catálogos/Divulgação | 11 020220 | 3.453 | 0 | 0 | 0 | 0 | 0 | 0 |
| 04 | 005 | 2002/41 | 3 | Seguros | 11 02021299 | 368 | 341 | 341 | 265 | 0 | 265 | 265 |
| 04 | 005 | 2002/41 | 4 | Direitos de autor | 11 02022599 | 10 | 0 | 0 | 0 | 0 | 0 | 0 |
| 04 | 005 | 2002/41 | 5 | Transportes | 11 02021001 | 10 | 0 | 0 | 0 | 0 | 0 | 0 |
| 04 | 005 | 2002/41 | 6 | Cachets, alojamentos e refeições | 11 02022599 | 10 | 0 | 0 | 0 | 0 | 0 | 0 |
| 04 | 005 | 2002/41 | 7 | Publicidade | 11 020217 | 3.000 | 0 | 0 | 0 | 0 | 0 | 0 |
| 04 | 005 | 2002/41 | 8 | Aquisição de bens | 11 020121 | 10 | 0 | 0 | 0 | 0 | 0 | 0 |
| 04 | 005 | 2002/41 | 9 | Aquisição de serviços | 11 02022599 | 10 | 0 | 0 | 0 | 0 | 0 | 0 |
| 04 | 005 | 2002/46 | | Apoio a festividades e outras | | 20 | 0 | 0 | 0 | 0 | 0 | 0 |
| 04 | 005 | 2002/46 | 1 | Aquisição e instalação de equipamento elétrico | 0704 07010307 | 10 | 0 | 0 | 0 | 0 | 0 | 0 |
| 04 | 005 | 2002/46 | 2 | Aquisição de equip. de apoio a festividades e outras | 0704 07010307 | 10 | 0 | 0 | 0 | 0 | 0 | 0 |
| 04 | 005 | 2002/175 | | Feira das Velharias | | 2.000 | 1.522 | 1.522 | 0 | 1.522 | 1.522 | 1.522 |
| 04 | 005 | 2002/175 | 1 | Aquisição de bens | 11 020121 | 1.990 | 1.522 | 1.522 | 0 | 1.522 | 1.522 | 1.522 |
| 04 | 005 | 2002/175 | 2 | Aquisição de equipamento | 11 07011002 | 10 | 0 | 0 | 0 | 0 | 0 | 0 |
| 04 | 005 | 2002/265 | | Outras ações de apoio | | 40 | 0 | 0 | 0 | 0 | 0 | 0 |
| 04 | 005 | 2002/265 | 1 | Aquisição serviços (cachets, aloj., refeições, etc.) | 11 02022502 | 10 | 0 | 0 | 0 | 0 | 0 | 0 |
| 04 | 005 | 2002/265 | 2 | Transportes | 11 02021001 | 10 | 0 | 0 | 0 | 0 | 0 | 0 |
| 04 | 005 | 2002/265 | 3 | Outras aquisições de serviços | 11 02022599 | 10 | 0 | 0 | 0 | 0 | 0 | 0 |
| 04 | 005 | 2002/265 | 4 | Transferências correntes | 11 040701 | 10 | 0 | 0 | 0 | 0 | 0 | 0 |
| 04 | 005 | 2003/108 | | Cultura em Movimento - Périplo Cultural pelas freguesias | | 1.200 | 1.200 | 1.200 | 0 | 1.200 | 1.200 | 1.200 |
| 04 | 005 | 2003/108 | 1 | Aq. espetáculos | 11 02022502 | 1.200 | 1.200 | 1.200 | 0 | 1.200 | 1.200 | 1.200 |
| 04 | 005 | 2004/45 | | Galeria Almedina | | 40 | 0 | 0 | 0 | 0 | 0 | 0 |
| 04 | 005 | 2004/45 | 1 | Catálogos/Convites | 11 020220 | 10 | 0 | 0 | 0 | 0 | 0 | 0 |
| 04 | 005 | 2004/45 | 2 | Divulgação | 11 020217 | 10 | 0 | 0 | 0 | 0 | 0 | 0 |
| 04 | 005 | 2004/45 | 5 | Aquisição de serviços | 11 02022599 | 10 | 0 | 0 | 0 | 0 | 0 | 0 |
| 04 | 005 | 2004/45 | 6 | Obras de manutenção/reparação | 11 07010307 | 10 | 0 | 0 | 0 | 0 | 0 | 0 |

Balancete das Grandes Opções do Plano de 2012

Unid.: euro

| Obj. | Prog. | Projeto | | Designação | Código Orçamental | Dotação | Cabimentado | Comprometido | Faturado anterior | Faturado do ano | Faturado total | Pago |
|------|-------|---------|------|--|-------------------|---------|-------------|--------------|-------------------|-----------------|----------------|-------|
| | | Ano/N.º | Ação | | | | | | | | | |
| 04 | 005 | 2004/57 | | Casa da Cultura/Exposições de Pintura | | 60 | 0 | 0 | 0 | 0 | 0 | 0 |
| 04 | 005 | 2004/57 | 1 | Divulgações/edições | 11 020220 | 10 | 0 | 0 | 0 | 0 | 0 | 0 |
| 04 | 005 | 2004/57 | 2 | Outros trabalhos especializados | 11 020220 | 10 | 0 | 0 | 0 | 0 | 0 | 0 |
| 04 | 005 | 2004/57 | 3 | Aquisição de bens | 11 020121 | 10 | 0 | 0 | 0 | 0 | 0 | 0 |
| 04 | 005 | 2004/57 | 4 | Aluguer de serviços de transportes | 11 02021001 | 10 | 0 | 0 | 0 | 0 | 0 | 0 |
| 04 | 005 | 2004/57 | 5 | Seguros | 11 02021299 | 10 | 0 | 0 | 0 | 0 | 0 | 0 |
| 04 | 005 | 2004/57 | 6 | Direitos de Autor | 11 02022599 | 10 | 0 | 0 | 0 | 0 | 0 | 0 |
| 04 | 005 | 2004/63 | | Exposição Coletiva de Espantalhos | | 4.751 | 4.101 | 3.601 | 1.970 | 1.532 | 3.501 | 2.670 |
| 04 | 005 | 2004/63 | 1 | Aquisição de serviços de refeições | 11 02022599 | 1.473 | 1.454 | 1.454 | 723 | 732 | 1.454 | 723 |
| 04 | 005 | 2004/63 | 2 | Publicidade | 11 020217 | 10 | 0 | 0 | 0 | 0 | 0 | 0 |
| 04 | 005 | 2004/63 | 7 | Transferências correntes - Instituições | 11 040701 | 1.600 | 1.500 | 1.000 | 100 | 800 | 900 | 800 |
| 04 | 005 | 2004/63 | 9 | Folhetos, cartazes | 11 020220 | 408 | 397 | 397 | 397 | 0 | 397 | 397 |
| 04 | 005 | 2004/63 | 10 | Animação - cachets | 11 02022502 | 1.260 | 750 | 750 | 750 | 0 | 750 | 750 |
| 04 | 005 | 2007/8 | | Museu Municipal - Serviço Educativo | | 60 | 0 | 0 | 0 | 0 | 0 | 0 |
| 04 | 005 | 2007/8 | 1 | Aquisição de serviços | 11 02022599 | 10 | 0 | 0 | 0 | 0 | 0 | 0 |
| 04 | 005 | 2007/8 | 2 | Realização de ateliers/Aq. material | 11 02022599 | 10 | 0 | 0 | 0 | 0 | 0 | 0 |
| 04 | 005 | 2007/8 | 3 | Performances teatrais/musicais ou outras | 11 02022502 | 10 | 0 | 0 | 0 | 0 | 0 | 0 |
| 04 | 005 | 2007/8 | 4 | Transportes | 11 02021001 | 10 | 0 | 0 | 0 | 0 | 0 | 0 |
| 04 | 005 | 2007/8 | 5 | Execução de mat. divulgação: folhetos, catálogos | 11 020220 | 10 | 0 | 0 | 0 | 0 | 0 | 0 |
| 04 | 005 | 2007/8 | 6 | Equipamentos | 11 07011002 | 10 | 0 | 0 | 0 | 0 | 0 | 0 |
| 04 | 005 | 2007/24 | | Mercado de Flores | | 1.420 | 1.043 | 1.043 | 0 | 1.043 | 1.043 | 1.043 |
| 04 | 005 | 2007/24 | 2 | Cachets | 11 02022502 | 700 | 350 | 350 | 0 | 350 | 350 | 350 |
| 04 | 005 | 2007/24 | 3 | Outras aquisições e serviços | 11 02022599 | 700 | 693 | 693 | 0 | 693 | 693 | 693 |
| 04 | 005 | 2007/24 | 4 | Transferências correntes - privadas | 11 040102 | 10 | 0 | 0 | 0 | 0 | 0 | 0 |
| 04 | 005 | 2007/24 | 5 | Transferências correntes - instituições | 11 040701 | 10 | 0 | 0 | 0 | 0 | 0 | 0 |
| 04 | 005 | 2009/26 | | Tons e Sons do Mundo - Festival de Música Étnica | | 50 | 0 | 0 | 0 | 0 | 0 | 0 |
| 04 | 005 | 2009/26 | 1 | Cachets, alojamento, refeições | 11 02022599 | 10 | 0 | 0 | 0 | 0 | 0 | 0 |
| 04 | 005 | 2009/26 | 2 | Transportes | 11 02021001 | 10 | 0 | 0 | 0 | 0 | 0 | 0 |
| 04 | 005 | 2009/26 | 3 | Aquisição de serviços - sonorização | 11 02022599 | 10 | 0 | 0 | 0 | 0 | 0 | 0 |
| 04 | 005 | 2009/26 | 4 | Material gráfico | 11 020220 | 10 | 0 | 0 | 0 | 0 | 0 | 0 |
| 04 | 005 | 2009/26 | 5 | Direitos de autor | 11 02022599 | 10 | 0 | 0 | 0 | 0 | 0 | 0 |
| 04 | 005 | 2010/60 | | Casa da Escrita | | 23.200 | 10.118 | 6.896 | 1.654 | 4.251 | 5.905 | 5.905 |
| 04 | 005 | 2010/60 | 1 | Aquisição de equipamento | 11 07011002 | 8.900 | 3.206 | 3.206 | 455 | 1.761 | 2.216 | 2.216 |
| 04 | 005 | 2010/60 | 2 | Aquisição de serviços | 11 02022599 | 5.000 | 800 | 0 | 0 | 0 | 0 | 0 |
| 04 | 005 | 2010/60 | 3 | Edições | 11 020220 | 3.300 | 3.290 | 3.290 | 1.199 | 2.091 | 3.290 | 3.290 |
| 04 | 005 | 2010/60 | 4 | Programação cultural | 11 02022502 | 3.000 | 0 | 0 | 0 | 0 | 0 | 0 |
| 04 | 005 | 2010/60 | 5 | Caches, alojamentos e refeições | 11 02022599 | 3.000 | 2.822 | 399 | 0 | 399 | 399 | 399 |

04 006 Programa de “Iniciativas Culturais Relevantes”

No âmbito do programa de “Iniciativas Culturais Relevantes”, foram desenvolvidas as seguintes atividades:

- A instalação do programa museológico “A Guitarra e o Fado” na Torre de Anto, em 2013, justificou a escolha do mesmo tema para as Conferências do mês de outubro que se realizam, sem interrupção desde 2007.
- O programa incidiu sobre aspetos associados à história do fado e da guitarra de Coimbra bem como à sua inclusão na Candidatura da Universidade (Alta e Sofia) a Património Mundial, e ainda a questões relacionadas com a musealização.
- O cruzamento desta vasta informação formatou o programa das Conferências que incluiu um Concerto de Homenagem a Carlos Paredes.

Jazz ao Centro – Encontros de Jazz

- Ciclo de concertos – transferências correntes
 - X Edição dos Encontros Internacionais de Jazz de Coimbra
 - ◆ Os Encontros Internacionais de Jazz de Coimbra, com o nome de “Jazz ao Centro”, nasceram no ano de 2003, tendo obtido, desde essa data, grande sucesso junto do público desta cidade.
 - ◆ Ao longo destes nove anos, muitas foram as conquistas do Jazz ao Centro Clube (JACC). Além dos Encontros Internacionais de Jazz de Coimbra, o JACC conseguiu lançar a revista jazz.pt (bi-mestral), única publicação do género em Portugal e realiza, também, o Festival Itinerante de Jazz, que tem como objetivo divulgar o jazz português em todo o país, com a colaboração dos vários municípios. O Festival mereceu, já, o Alto Patrocínio de Sua Excelência, o Presidente da República, bem como, a atribuição do Interesse Cultural pelo Ministério da Cultura.
 - ◆ O ano 2008 acarretou significativas mudanças na orgânica do “Jazz ao Centro – Encontros Internacionais de Jazz de Coimbra”, passando, o evento a realizar-se em plena Primavera.
 - ◆ Esta nova orientação dada pelo Clube ao festival de jazz, continua a apresentar ao público a fruição de concertos de exceção, com reputadas formações do panorama internacional do jazz contemporâneo. Paralelamente aos concertos, está prevista uma diversificada programação, a qual compreende ações pedagógicas específicas para públicos jovens de diferentes idades, cinema documental, exposições de fotografia e design gráfico, conferências e, ainda, as famosas sessões “after-hours”.
 - ◆ Os encontros realizaram-se no mês de Maio (dias 24/05, 25/05 e 26/05) tendo a programação incluído sessões de cinema documental, concertos pedagógicos, exposições de fotografia e design gráfico, uma feira do disco, para além dos habituais concertos de Jazz e sessões “after-hours”.
 - ◆ Apoio logístico solicitado: pedidos de licenças gratuitas de ruído, de espaço e de ocupação da via pública, autorização para a colocação de suportes publicitários e cedência de muppies para divulgação do evento, cedência e transporte de cadeiras, disponibilização e instalação de palco, luz, equipamento sonoro, etc.
 - ◆ Para além do supra mencionado, a Câmara Municipal de Coimbra atribuiu, ainda, ao Jazz ao Centro Clube um apoio financeiro no montante de 30.000 euros.
- Apoio à estrutura do Jazz ao Centro Club
 - Foi concedido, ao Jazz ao Centro Clube, uma comparticipação financeiro no valor de 10.000 euros, como apoio à atividade cultural, nomeadamente a aposta numa programação mais intensa e regular, num contexto de dinamização do novo espaço de produção artística e programação cultural aberto em Agosto de 2012 (Salão Brazil).

Festival de Música de Coimbra

- Transferências correntes
 - O Festival de Música de Coimbra, realizou-se de 27 de Outubro a 08 de Dezembro. A presente edição manteve os moldes e a organização do ano transato, com a apresentação de onze concertos que decorreram na cidade de Coimbra, compostos por um ciclo de sete concertos que deu a primazia ao piano, e cujos palcos foram os do Teatro Académico de Gil Vicente e do Grande Auditório do Conservatório de Música de Coimbra, executados pelos conceituados pianistas, António Pinho Vargas, João Vasco Almeida, Michael Kotzian, Ilaria Loatelli, Vladimir Viardo, António Rosado e Margarida Prates. A estes concertos, acresceram a colaboração de dois grupos corais da cidade, a saber: Alma de Coimbra e Coro Sinfónico Inês de Castro. Para além destes conceituados pianistas acolheu jovens músicos formados, preferencialmente, no Conservatório de Música de Coimbra, apostando num Programa temático, ainda que, diversificado, de modo a agradar a uma grande variedade de públicos.
 - Atribuiu-se um subsídio no valor de 22.700,00€ a pagar à ADARTE – Associação para o Desenvolvimento Musical de Coimbra.

Encontros Mágicos – Festival Internacional de Magia de Coimbra

- Aquisição de Espetáculos
 - O município de Coimbra acolheu, de 18 a 23 de setembro, mais uma edição dos Encontros Mágicos – 16º Festival Internacional de Magia de Coimbra.
 - A aquisição do serviço foi adjudicada pelo valor de 38.879,99€.
 - A iniciativa contemplou atrações visuais e ilusionistas protagonizadas por dez mágicos, provenientes de seis países: Coreia, Cuba, Bélgica, França, Inglaterra e Portugal. As diversas componentes que constaram do programa transformam a cidade de Coimbra na “capital da ilusão”, durante seis dias. A abertura oficial do evento foi no dia 18, numa sessão que decorreu nos Paços do Município.

- A programação dos Encontros Mágicos foi ao encontro de vários segmentos de público. Dos acamados (através das sessões de magia no Hospital Pediátrico Carmona da Mota – CHUC, dia 19) aos reclusos (através dos mágicos presentes no Estabelecimento Prisional de Coimbra, dia 21); dos estudantes e transeuntes, que presenciaram as mais de cinco dezenas de atuações de rua, aos espetadores assíduos das Grandes Galas Internacionais de Magia, que acontecem nos dias 21 e 22, no Teatro Académico de Gil Vicente.
- Um diversificado conjunto de artistas fizeram de Coimbra uma cidade mágica, com sessões de magia de rua que se multiplicaram pela Baixa (entre o Largo da Portagem, as Ruas Ferreira Borges e Visconde da Luz e a Praça 8 de Maio) e, a encerrar a iniciativa, no Parque Vale das Flores, contando com a presença dos portugueses Edu e João Blumel, Peter Wardell (de Inglaterra) e do cubano Raul Camaguey. De entre os mágicos convidados estiveram em Coimbra três premiados no Campeonato do Mundo de Magia 2012 (Inglaterra, 2012). Foi o caso do belga Doble Mandoble (1º lugar na categoria de Magia Cómica), do coreano Kim Hyun Joon (3º lugar na categoria de Manipulação) e da dupla de portugueses Tá Na Manga, premiada com o 3º lugar na categoria de Magia Geral. Ao palco do TAGV subiram, além do francês Fred Ciepod (performer, poeta e malabarista aclamado), Doble Mandoble, Tá Na Manga e Kim Hyun Joon, numa Gala que foi apresentada pelo internacionalmente conceituado mágico português Luís de Matos.
- A iniciativa foi divulgada, em articulação com a empresa produtora (que teve a seu cargo a criação/impressão dos materiais gráficos de distribuição pública – mupis e flyers), através dos habituais meios disponíveis: redação/difusão de nota de imprensa; newsletter; página Web CMC; intranet – SOL, placard eletrónico e rede de mupis da J C Decaux. Houve, como é habitual a cada edição dos Encontros Mágicos, uma significativa cobertura mediática da iniciativa, que muito prestígio não apenas o evento como, também, o município que o integra na sua programação cultural, desde há 16 anos a esta parte.
- Os níveis de afluência de público às Galas Internacionais de Magia, no TAGV, foram bastante satisfatórios, uma vez que, tendo como referência a lotação da sala – 772 lugares – no dia 21 (sexta-feira) houve 442 lugares preenchidos (representando uma ocupação de 54,40%) e no dia 22 (sábado) houve 638 lugares preenchidos (representando uma ocupação de 82,64%).

Feira de Artesanato de Coimbra

- A Feira de Artesanato de Coimbra pretende e quer dar apoio a um grupo alargado de artesãos, estimular a atividade artesanal e valorizar um setor de capital importância para diferentes áreas, designadamente, memória coletiva, cultura tradicional versus inovação, economia regional, criatividade, turismo e registo de imagem e identidade.
- A Câmara Municipal de Coimbra ao organizar mais uma edição da Feira de Artesanato, na sua XII edição, que teve lugar no Parque Dr. Manuel Braga, de 25 de maio a 03 de junho, entende que contribuiu para a afirmação de um setor de importantes potencialidades regionais, nacionais e cada vez mais com valorização internacional.
- A convite da Câmara Municipal de Coimbra, o CEARTE esteve presente com um stand educativo e pedagógico, para além de realizar um Workshop, no dia 30 de Maio, no Parque Verde do Mondego (tenda auditório), intitulado “aprenda a calcular o preço das suas peças”, muito prático e útil aos artesãos, “Aprenda a calcular o preço das suas peças”, terminando com uma apresentação e oferta aos artesãos do livro recentemente editado pelo CEARTE “Artesanato- Questões da Comercialização”.
- A feira contou com a participação de 87 expositores/artesãos provenientes de várias regiões do país, em representação das várias áreas de atividades, tendo trabalhado ao vivo durante o certame.
- Esta iniciativa contou com a presença de mais de 30 mil visitantes
- Aluguer de equipamento
 - Aluguer de 90 stands, pelo valor de 32.810,25 €.
- Alojamentos e refeições
 - Alojamento por 9 noites, num valor total de 11.790,00 €.
 - As refeições dos artesãos foram efetuadas ao abrigo do Protocolo entre a Autarquia e os Serviços de Ação Social da Universidade de Coimbra.
- Edição de cartazes e folhetos
 - Tendo em vista a divulgação do certame foram executados cartazes e folhetos cuja despesa ascendeu ao montante de 1.654,00€.
- Segurança
 - Segurança do certame pelo montante de 4.102,05€.
- Publicidade
 - A publicidade no valor de 139,49 € e spots no valor de 460,51 €.
- Aquisição de serviços
 - A “Feira Nacional de Artesanato de Coimbra – 2012” foi objeto de uma candidatura ao Instituto de Emprego e Formação Profissional, tendo o projeto sido contemplado com uma comparticipação no valor de 4.030,00€.
 - Teve como receita um valor total de 6.190,00€, referente ao pagamento da inscrição dos artesãos.

Antigos Orfeonistas Universidade Coimbra

- Apoio à Escola de Guitarra de Coimbra – Protocolo
 - Assinatura de um protocolo com os Antigos Orfeonistas do Orféon Académico de Coimbra, com a atribuição de um subsídio, no valor de 17.500,00€, com vista à comparticipação no funcionamento da Escola de Guitarra, Viola e Fado de Coimbra.

Outras Iniciativas Culturais Relevantes

- Transferências correntes – Instituições
 - Protocolo com Associação Portuguesa de Pais e Amigos do Cidadão Deficiente Mental | Gala Anual
 - ◆ Assinatura de um protocolo de colaboração que previa a atribuição de um subsídio, no valor de 500,00€ à Associação Portuguesa de Pais e Amigos do Cidadão Deficiente Mental, como forma de apoio à sua Gala Anual, que teve lugar em Maio.
 - Protocolo com Alliance Française de Coimbra | 13ª Festa do Cinema Francês
 - ◆ Como forma de apoio para a realização da 13ª Festa do Cinema Francês, que se realizou de 25 a 31 de Outubro, foi deliberado proceder à atribuição de um subsídio, no valor de 1.000,00€, à Alliance Française de Coimbra, que foi objeto de celebração de um protocolo entre aquela entidade e a Autarquia.
 - Protocolo com Associação Desportiva e Recreativa Vilanovense (Grupo Folclórico “Os Camponeses de Vila Nova”) – XXVII Reposição da Feira das Cebolas
 - ◆ Protocolo de Apoio ao Associativismo Cultural entre a Câmara Municipal de Coimbra e a Associação Desportiva e Recreativa Vilanovense (Grupo Folclórico “Os Camponeses de Vila Nova”), no valor de 750,00 euros.
 - ◆ Para além da presença das tasquinhas com a gastronomia local e a venda das cebolas, a XXVII Reposição da Feira das Cebolas (decorrida de 18 a 25 de Agosto) contou, à semelhança dos anos anteriores com uma vasta programação folclórica para animação do evento.
 - ◆ No âmbito desta iniciativa, foram cedidos pelo Município de Coimbra, os seguintes apoios:
 - ❖ Despesas de transporte do material (3 barracas + tasquinha), montagem e desmontagem – 2.750 euros.
 - ❖ Transporte de cadeiras, mesas e cebolas – 120 euros.
 - ❖ Colocação de contentores para o lixo, limpeza do local e abertura das sentinas – 500 euros.
 - ❖ Águas de Coimbra – 79,95 euros.
 - ◆ Deliberação n.º 5591 de 06/08/2012.
 - Protocolo com Universidade de Coimbra/ Colégio das Artes | XIV Semana Cultural da Universidade de Coimbra
 - ◆ Protocolo de apoio ao associativismo cultural entre a Câmara Municipal de Coimbra e a Universidade de Coimbra/ Colégio das Artes, através do qual a autarquia atribuiu uma comparticipação financeira no valor de 1.500,00 euros, para apoio à realização da XIV Semana Cultural da Universidade de Coimbra.
 - Protocolo com O Teatrão | “O medo ficou em casa” – Projeto do Teatrão para o Hospital Pediátrico de Coimbra
 - ◆ Foi aprovado o protocolo de apoio ao associativismo cultural entre a Câmara Municipal de Coimbra e o Teatrão – Teatro para a infância de Coimbra, com vista ao desenvolvimento do projeto piloto “O medo ficou em casa”, através do qual foi atribuída uma comparticipação financeira no valor de 7.000,00 euros.
 - Protocolo com Associação pr360 | #pfc2012 SIM - Pensar Fora da Caixa
 - ◆ Protocolo de Apoio ao Associativismo Cultural, entre o Município e a Associação pr360, tendo em vista a concretização da segunda edição da iniciativa “#pfc | Pensar Fora da Caixa”, que se realizou nos dias 14 e 15 de abril, no Conservatório de Música de Coimbra. Atribuiu-se, ao abrigo do Protocolo, um apoio financeiro/subsídio, no valor de 1.750,00€, à Associação pr360, que concretizou a iniciativa.
 - ◆ O tema principal do #pfc 2012 foi a importância da curadoria, numa altura em que todos selecionam os seus próprios conteúdos, explorando a ideia dos “parceiros criativos” incluídos na curadoria e conceção de conteúdos e formatos, através da partilha de redes de contactos, know-how, serviços ou ideias, apresentados em conferência, através de vários painéis, entrevistas e mesas redondas, protagonizadas por convidados nacionais e internacionais. De entre a diversidade de sub-temas relacionados com a curadoria, destacaram-se a moda, o design, a música, os media, o marketing, a tecnologia e a gastronomia.
 - ◆ Incluiu-se o evento nos meios de difusão e promoção habitualmente utilizados pelo município: placard eletrónico, mupis, newsletter, site CMC e órgãos de comunicação social (deliberação nº4982 de 26 de março de 2012).
- Aquisição de serviços (cachet, alojamento, refeições)
 - Concerto/baile, pela Orquestra SMOOTH (integrado na IV Mostra de Doçaria Conventual e Regional de Coimbra)
 - ◆ No âmbito da IV Mostra de Doçaria Conventual e Regional de Coimbra foi pago um caché, à Orquestra Smooth, que participou numa das noites de animação do certame, no valor de 1.640,25€.
 - Concerto de Homenagem a Monsenhor Nunes Pereira
 - ◆ Concerto a cargo da Orquestra Clássica do Centro, extra-protocolo com a CMC, com um custo total de 5000€ e que teve a afluência de 300 pessoas.
 - Festa do Cinema Italiano, pela Associação Il Sorpaso
 - ◆ A Associação Il Sorpaso levou a efeito, de 2 a 4 de Maio, no Teatro Académico de Gil Vicente a Festa do Cinema Italiano (5ª edição), para o que contou com o apoio da Autarquia através do pagamento de um cachet, no valor de 2.350,00€ (isento de IVA) e com retenção na fonte.
 - Concerto, pelo Chapel Choir or the Oriel College | University of Oxford
 - ◆ Por proposta exposta diretamente pela representação da Ordem de Malta em Portugal apresentou-se, na Igreja de Santa Cruz, no dia 15 de Julho, o Coro do Colégio Oriel, da Universidade de Oxford, integrando desta forma a cidade de Coimbra no seu

primeiro itinerário por Portugal. Para além da apresentação, tanto o Coro como Ordem de Malta visavam divulgar a obra de beneficência criada em nome do Frei Manuel Pinto da Fonseca, figura mundialmente conhecida e Grão-Mestre da Ordem.

- ◆ Como forma de agradecimento, foi oferecido um almoço seguido de uma visita guiada pela zona antiga da Baixa e Mosteiro de Santa Cruz. Estiveram presentes, para além da representação da Câmara Municipal, elementos da Ordem Soberana Militar de Malta, da família do histórico Grão-mestre aqui evocado, e a compensadora assistência de cerca de 650 pessoas.
- ◆ A iniciativa comportou custos no valor de 253,00€.
- Aluguer de suportes para colocação de outdoors (Feira do Livro) no valor de 393.60€.

Inês de Castro – Comemorações

- O ano de 2012 assinalou, entre outras iniciativas, a evocação dos 650 anos da trasladação dos restos mortais de Inês de Castro, do Mosteiro de Santa Clara para o Mosteiro de Alcobaça.
- Este acontecimento histórico foi o pretexto para a realização de uma série de eventos, genericamente, designados por “Comemorações Inesianas” possibilitando novas leituras de um dos mais importantes mitos da Cultura Portuguesa e uma das mais célebres Histórias de Amor da Europa.
- Uma das iniciativas mais relevantes foi a realização do Congresso Internacional “Pedro e Inês: o futuro do passado” que teve lugar nos dias 28, 29, 30 e 31 de Março, respetivamente, em Coimbra, Montemor-o-Velho e Alcobaça.
- Organização/Comissão de Honra:
 - Este projeto foi uma organização conjunta da Associação dos Amigos de D. Pedro e D. Inês, integrando a Câmara Municipal de Coimbra, a Câmara Municipal de Alcobaça, a Câmara Municipal de Montemor-o-Velho, o IGESPAR, o Consello da Cultura Galega e o Centro de História da Sociedade e da Cultura da Universidade de Coimbra.
 - A Coordenação Científica foi assumida pela Sr.ª Prof. Doutora Maria Helena da Cruz Coelho.
 - A Comissão Científica foi integrada pela Sr.ª Prof. Doutora Maria José Azevedo Santos, o Sr. Doutor Jorge Pereira de Sampaio, pelo Sr. Prof. Doutor José Carlos Seabra Pereira e pelo Sr. Prof. Doutor Bernardo Vasconcelos e Sousa.
 - Este evento contou com o alto patrocínio de Sua Excelência o Presidente da Republica e a Comissão de Honra foi constituída pelas seguintes entidades: Secretário de Estado da Cultura, Presidente da Câmara Municipal de Coimbra, Presidente da Câmara Municipal de Alcobaça, Presidente da Câmara Municipal de Montemor-o-Velho, Reitor da Universidade de Coimbra, Presidente da Associação Amigos de D. Pedro e D. Inês, Presidente do Consello da Cultura Galega, Presidente do Instituto de Gestão do Património Artístico e Arqueológico, Diretor da Cátedra Jaime Cortesão da Universidade de S. Paulo, Presidente da Academia Portuguesa da História, Presidente da Fundação Inês de Castro, Coordenador do Centro de História da Sociedade e da Cultura da Universidade de Coimbra, Coordenador do Centro de Estudos Históricos da Faculdade de Ciências Sociais e Humanas da Universidade Nova de Lisboa, Presidente da Sociedade Portuguesa de Estudos Medievais
- Participantes:
 - O Congresso teve a participação de inúmeros estudiosos da temática inesiana (do âmbito da história, da literatura, da arte, do teatro e da musica), não só de Portugal mas também de Espanha, de França, do Brasil e dos EUA - New Jersey.
- Conferências/Comunicações:
 - As inscrições foram centralizadas na Comissão Executiva, tendo havido um total de 203 pessoas de todo o país, ligadas ao ensino secundário e universitário, estudantes, investigadores, técnicos superiores autárquicos, sociólogos, psicólogos, juristas, engenheiros, artistas plásticos, empresários, entre outros. Ressalve-se que, por questões de ordem logística, houve necessidade de limitar as inscrições.
 - Integrado no programa, realizaram-se, no dia 29 de março, duas visitas à Quinta das Lágrimas, com uma participação de 80 (oitenta) pessoas;
- No âmbito da programação, a Orquestra Clássica do Centro apresentou a interessante proposta de um concerto, da autoria do compositor Pedro Camacho – “Requiem a Inês de Castro”. A estreia decorreu no dia 28 de Março, pelas 21:30 Horas, na Sé Nova, com um espaço completamente lotado, ou seja, ultrapassando as 2.000 pessoas. Este Concerto mereceu um destaque especial mediante uma reportagem da RTP1.
- Transf. Ass. Amigos de D. Pedro e D. Inês
 - Como forma de agilizar o procedimento contabilístico interno, solicitou-se que a estimativa contabilizada do Congresso “Pedro e Inês: O futuro do passado”
- Apoio Fundação Inês de Castro
 - No âmbito da realização do Festival das Artes 2012, que teve lugar de 13 a 29 de Julho, sob o tema viagens, a Autarquia assinou um Protocolo de Colaboração com a Fundação Inês de Castro que previa:
 - ◆ Atribuir à Fundação um apoio financeiro de 50.000,00€ destinado à elaboração do Programa do Festival;
 - ◆ Apoiar logisticamente a iniciativa com o empréstimo de cadeiras e mesas, cedência de mupis e a divulgação do evento.

Ciclo de Música “Pausas Musicais”

- Pelo sucesso do projeto em 2011, definiu-se repetir, em associação com a Fundação Bissaya Barreto, um plano de seis concertos com a finalidade de, conjugando as mais-valias de ambas instituições, proporcionar ao público mais exigente momentos breves mas de superior qualidade, tanto na execução como no enquadramento cénico. Foi definida, novamente, a divisão de despesas, sendo a execução gráfica (Cartazes, Flyers e Folhas de Sala) e a divulgação, tanto por mupi como eventual distribuição pelas instituições. No maior interesse do público, foram elaborados levantamentos históricos dos locais, proporcionando um melhor conhecimento e interesse

por estes sítios a visitar. Neste âmbito realizou-se, no dia 22 de setembro, uma visita à Lapa dos Esteios, com a participação de 60 (sessenta) pessoas; O Jornal "Diário de Coimbra" associou-se, novamente, como mediapartner. A Conferência de imprensa decorreu no dia 13 de Março na Sala Sá de Miranda. Para 2012 o Centro comercial Dolce Vita disponibilizou, o seu espaço para divulgação, solicitando, apenas, a inclusão do seu logótipo no cartaz.

- Foram, igualmente dentro do programa "Pausas Musicais II", apresentados os seguintes eventos, os quais, ao abrigo do acordo com a Fundação Bissaya Barreto, não resultaram em custos para a CMC:

| Data /local | Evento | Assistência | Custos (autorização) |
|--|---|-------------|--|
| 17 de Março / Conservatório de Música de Coimbra | HÁ ESTRELAS NO CONSERVATÓRIO!, apresentado pelas revelações da escola | c. 250 pax | Sem custos, apenas articulação CMC + Conservatório |
| 2 de Junho / Portugal dos Pequenitos | NOITE DE VERÃO NO PORTUGAL DOS PEQUENITOS com os Antigos Orfeonistas da Universidade de Coimbra | c. 450 pax | Sem custos, apenas articulação CMC + FBB |
| 22 de Dezembro / Paços do Município | CÂNTICOS DE NATAL pelo Coro dos Pequenos Cantores de Coimbra e Coro do Colégio Bissaya Barreto | c. 350 pax | Sem custos, apenas articulação CMC + FBB |

- Os números refletem a reação do público no decorrer do ano: 2012: média de 358 espectadores/espetáculo equivalente a aumento de 46% relativamente a 2011 (193/espetáculo).
- Aquisição de serviços

| Data /local | Evento | Assistência | Custos (autorização) |
|-----------------------------------|--|-------------|----------------------------|
| 22/Junho / Jardim da Sereia | A MAIS PEQUENA NOITE DO ANO, pelo grupo Big Band "Sítio de Sons" | c. 250 pax | Custo total de 600€ |
| 6 de Julho / Jardim da Sereia | SONS DA SEREIA pelo grupo San Tiago "Sons da Alma" | c. 450 pax | Custo de 1.700€ |
| 22 de Setembro / Lapa dos Esteios | PÔR-DO-SOL NA LAPA com o grupo "A Barca dos Castiços" | c. 400 pax | Custo de 1.750 € |

- Edição e material gráfico
 - Definiu-se o mapa de forma a elaborar o mupi de divulgação no valor de 492,00€ - a produção de 20 Mupis com oferta de mais 5.

Exposição dos trabalhos arqueológicos

- Conceção de posters e documentos de divulgação
 - Poster sobre a Recuperação das Fachadas da Torre de Almedina;
 - Dois pósteres sobre a Ala Central do Antigo Colégio das Artes. Monumento de Interesse Público, efetuados no âmbito das Jornadas Europeias do Património que decorreu entre 28 e 30 de setembro;
 - Poster Igreja do Convento de S. Francisco. Resultados Preliminares. Medidas de Minimização, efetuado no âmbito das Jornadas Europeias do Património que decorreu entre 28 e 30 de setembro;
 - Poster Igreja do Convento de S. Francisco, efetuado no âmbito das Jornadas Europeias do Património que decorreu entre 28 e 30 de setembro;
 - Apresentação de Poster "Conjunto Cerâmico do século XIII no contexto do Bairro Judaico de Coimbra (Portugal), apresentado no X Congresso Internacional – Cerâmica Medieval no Mediterrâneo – Silves, 22 a 27 de Outubro (X CICM2), Recolhido no âmbito da intervenção arqueológica resultante do Acompanhamento Arqueológico da Repavimentação e Remodelação de Infraestruturas da Rua Corpo de Deus/ Largo da Capela de Nossa Senhora da Vitória.
- Seminários/ateliers/conferências
 - Participação nas Jornadas Europeias do Património, através de uma maratona fotográfica "do Pátios da Inquisição ao Convento de S. Francisco" integradas nas Jornadas Europeias do Património complementada com a realização de 4 pósteres e Sessão prática: "Fragmentos de uma memória passada: as cerâmicas arqueológicas também contam histórias" integrada na celebração das Jornadas Europeias do Património, "A sinagoga Medieval de Coimbra, à luz dos novos achados na Rua Corpo de Deus - Notícia preliminar";
 - Palestra sobre "O contributo da Arqueologia Urbana na Gestão do Território" apresentada no âmbito das "Jornadas Internacionais do Património" que decorreu em Alvaiázere;
 - Apresentação da temática "O contributo da Arqueologia Urbana na Gestão do Território", no âmbito do Mestrado em História, Arqueologia e Património do Instituto Politécnico de Tomar;
 - Ações inseridas no programa "Divulgação e Dinamização do Património do Centro Histórico"
 - Deslocação ao Jardim de Infância / ATL 25 Abril com apresentação de dois temas- 1, Monumentos de Coimbra e 2 - Reconstrução do Mosteiro de Santa Cruz";

- Deslocação à Escola Secundária de Jaime Cortesão com a apresentação do tema: "Sofia Sabedoria" integrado no dia dos monumentos e Sítios Históricos;
- Colaboração no "Peddy Paper na Alta de Coimbra":
- Visitas técnico-patrimoniais no âmbito da remodelação da Ala Central do Pátio da Inquisição;
- Visitas técnico-patrimoniais no âmbito dos Trabalhos arqueológicos / antropológicos de diagnóstico na Igreja do Convento de São Francisco;
- Visitas técnico-patrimoniais no âmbito dos Trabalhos arqueológicos / antropológicos de diagnóstico na Amoreira, S. Martinho de Árvore.

TAGV – Teatro Académico Gil Vicente

– Protocolo

- A Fundação Cultural da Universidade de Coimbra, entidade responsável pela atividade e gestão do Teatro Académico de Gil Vicente (TAGV), tem desenvolvido a sua atividade no âmbito da cultura e das artes como um autêntico serviço público, contribuindo assim para a dinamização de Coimbra, dos seus agentes culturais e da sua população.
- Foi firmado um protocolo entre o Município de Coimbra e a Fundação Cultural da Universidade de Coimbra, o qual teve por objeto a concretização do processo de colaboração entre as partes, com vista ao funcionamento e desenvolvimento da atividade cultural do Teatro Académico Gil Vicente, através deste protocolo a Autarquia concederá ao TAGV, o montante de 70.000,00 euros.
- Foram realizados diversos espetáculos ao abrigo desse protocolo:

- ◆ 11 de Fevereiro - Cedência do TAGV à Promundo para a realização de um tributo ao Prof. Fernando Castro e para a angariação de fundos para um projeto na Guiné Bissau.
- ◆ 05 de Abril - Dance Coimbra 2012.
- ◆ 14 de Abril - II Encontros Corais Lopes Graça.

- ◆ No dia 14 de Abril de 2012, decorreu no Teatro Académico de Gil Vicente, entidade protocolada com a autarquia de Coimbra, os II Encontros Corais Lopes-Graça. Iniciativa cultural apoiada pela Câmara Municipal de Coimbra e organizada pela Associação Lopes-Graça, agremiação, fundada em Maio de 1995, por vontade testamentária de Fernando Lopes-Graça, particularmente vocacionada para divulgar a música coral daquele que foi um dos mais importantes compositores portugueses do século passado que, entre outras atribuições, tem por objetivo promover concertos de música Coral e instrumental.

Estes Encontros são a continuação dos que se realizaram em Novembro de 2010, nas cidades de Lisboa, Almada, Cascais e Tomar, com a participação de 16 Grupos Corais.

Na presente edição, os concertos decorreram de Fevereiro a Maio, em Évora, S. João da Madeira, Figueira da Foz, Torres Vedras, Alhandra, Aveiro, Leiria e Coimbra, através da colaboração de 25 Grupos Corais, num total de cerca de 800 coralistas.

Em Coimbra participaram: Coro dos Pequenos Cantores de Coimbra; Coro Municipal Carlos Seixas; Orfeon Académico de Coimbra; Coro D. Pedro de Cristo

Com Entrada Livre, o Teatro Académico de Gil Vicente esgotou a sua lotação.

- ◆ 02 de Junho - Cedência do TAGV ao Centro Norton de Matos para a realização de um espetáculo de dança no âmbito da sua participação no Dance World Cup 2012 que teve lugar na Áustria.
- ◆ 29 de Setembro - Festival Zeca Afonso.

Rede de Cidades Romanas na Europa Ocidental

– Representação dos serviços

- A integração do município na Rede foi aprovada por unanimidade em reunião de câmara de 28.09.2009 e o protocolo foi assinado no dia 6 de Junho de 2010 pelos presidentes das Câmaras de Coimbra e Irun;

Secção de Fado – AAC

– Transferências correntes

- Foi assinado um protocolo de apoio ao associativismo cultural entre a Câmara Municipal de Coimbra e a Secção de Fado no valor de 5.000,00 €.

Comemorações dos 900 anos de Coimbra (1111-2011)

- No âmbito das Comemorações dos 900 anos de Coimbra (1111-2011) foi efetuada uma coleção de postais sob o título Personalidades da História Medieval e Tardo Medieval na Toponímia de Coimbra. Esta coleção é composta por uma caixa, 48 postais e uma brochura agrafada de 51 páginas.
- A apresentação desta coleção de postais decorreu no dia 6 de Outubro, na Brigada de Intervenção do Quartel de Santana, no âmbito das Jornadas de Toponímia Eu Tenho Uma Rua.
- O ano de 2011 assinalou, entre outras iniciativas, a passagem do 900º aniversário do foral outorgado pelo Conde D. Henrique à cidade de Coimbra, em 26 de Maio de 1111. Este acontecimento histórico foi o pressuposto para a realização de uma série de eventos, genericamente, designados por "900 anos de Coimbra".

- Uma das formas de assinalar este aniversário foi através da publicação de uma monumental edição de todos os forais concedidos a Coimbra (do século XII ao século XVI). Para o efeito foi proposta à Prof. Doutora Maria Helena da Cruz Coelho, a elaboração de um estudo histórico/científico sobre os Forais de Coimbra que, posteriormente, será editado por esta Autarquia.
- A 4 de junho de 2012 foi celebrado contrato de prestação de serviços entre o Município de Coimbra e a Prof. Doutora Maria Helena da Cruz Coelho. A 30 de Agosto de 2012 o trabalho de investigação foi entregue cumprindo o estabelecido no contrato.
- Publicações/edições
 - Execução de postais e brochura “Personalidades da História Medieval e Tardo Medieval na Toponímia de Coimbra, foi adjudicada a aquisição de um conjunto de 40 postais no valor de 5 867,10 euros.
- Honorários
 - Pagamento honorários no valor de 10.000 €.

Congresso de Toponímia

- A Câmara Municipal de Coimbra, previu nas GOP 2012, a organização, de umas Jornadas de Toponímia sob o título Eu Tenho Uma Rua.
- Como complemento desta iniciativa foi feita a apresentação de uma coleção de postais no âmbito desta temática, intitulada Personalidades da História Medieval e Tardo Medieval na Toponímia de Coimbra.
- As Jornadas decorreram a 6 de Outubro, no Quartel da Brigada de Intervenção, em simultâneo com a IV Mostra de Doçaria Conventual e Regional de Coimbra.
- No âmbito das Jornadas de Toponímia realizou-se uma visita à Alta da Cidade de Coimbra, com a participação de 9 (nove) pessoas.
- Publicações/edições
 - Edição de 70 cartazes no valor de 295, 20 euros.
- Alojamento e refeições
 - Aquisição de 45 refeições no valor de 405 euros.
- Honorários
 - Pagamento de honorários aos conferencistas, no valor de 450 €.

Programa de conferências “Coimbra: a Guitarra e o Fado”

- O Museu Municipal de Coimbra tem vindo a promover todos os anos, em outubro, um ciclo de conferências temático, que pretende levar à reflexão épocas e movimentos marcantes na vida da cidade e perceber os seus contributos na construção das particularidades culturais de Coimbra.
- Para 2012, havendo a perspetiva da abertura do novo núcleo museológico do Museu Municipal de Coimbra, Núcleo da Guitarra e do Fado de Coimbra | Torre de Anto, o tema das conferências versou a “Guitarra e Fado de Coimbra”. O ciclo decorreu nos dias 12 e 13 de outubro, na Casa da Escrita, e foram convidados ilustres nomes, que abordaram as diversas temáticas propostas.
- Alojamento e refeições
 - À semelhança das anteriores edições de conferências foi previsto o alojamento dos conferencistas e intervenientes vindos de fora da cidade. Destes conferencistas apenas 2 solicitaram reservas de alojamento pelo valor de 165,00 €.
 - De igual modo foi organizado um jantar convívio para os conferencistas no valor de 420,00 €.
 - Assegurados os almoços dos conferencistas que não são eram da cidade de Coimbra pelo valor de 120,00 €.

Festival Zeca Afonso

- Organizou-se em 27 a 29 de Setembro de 2012, o Festival de Música José Afonso, numa homenagem aprovada por unanimidade em reunião do Executivo Municipal de 05.12.2011. Realizaram-se os 3 concertos previstos com uma adesão do público que superou a expectativas, com lotação esgotada em todos os espaços.
- O primeiro concerto decorreu no Centro Cultura D. Dinis, com a colaboração dos Serviços de Ação Social da U.C., com uma proposta diferente dos concertos que se lhe seguiram. Foi lançado um concurso que se intitulou “Recriando José Afonso” na qual participaram músicos e agrupamentos bastante heterogéneos. Atuaram, perante uma sala completamente cheia, a Banda BioPsia, formada por alunos dos cursos de Biologia e Psicologia da Academia de Coimbra, o Grupo de Cordas Castiças do Centro Cultural, Desportivo e Social de S. Frutuoso, o Coro Misto da Universidade de Coimbra e músico.
- No dia 28 seguiu-se o segundo concerto, no auditório do Conservatório de Música de Coimbra, coordenado e produzido pelo grupo Cordis, que se fez acompanhar por diversos convidados que em muito contribuíram para o sucesso da noite, numa casa cheia de um público participativo e entusiástico.
- Três bailarinas, completaram a cenografia do espetáculo.
- No dia 29, fechou-se o ciclo com chave de ouro com o TAGV a esgotar a plateia e o balcão, num concerto coordenado e produzido pelo Coro dos Antigos Orfeonistas.

- Cachets
 - Antigos Orfeonistas do Orfeon Académico de Coimbra no valor de 9.000 €.
 - Associação Orquestra Clássica do Centro no valor de 680 €.
 - 8.020 € aos técnicos.
- Aquisição de serviços
 - Alojamento no valor de 128 €.
- Publicidade
 - No intuito de se promover/divulgar o Festival José Afonso – iniciativa que o Município recuperou, no ano em que se comemoraram os 25 Anos da Morte de José Afonso (Setúbal, 23 de fevereiro de 1987) e que assumiu um novo formato, desdobrado em três espetáculos, nos dias 27, 28 e 29 de Setembro: Jovens Músicos de Coimbra recriam José Afonso, no Centro Cultural D. Dinis (dia 27); Cordis & Convidados, no Auditório do Conservatório de Música de Coimbra (dia 28); Coro dos Antigos Orfeonistas da Universidade de Coimbra e Convidados, no Teatro Académico de Gil Vicente (dia 29) – foi executado um rollup, no valor de 135,30€.
- Material gráfico
 - Aquisição de 25 cartazes Mupi, pelo valor 461,25 €.

Outras atividades:

- Prémio SPA 2012 – Melhor Programação Cultural Autárquica 2011 (anunciado em janeiro de 2012)
 - No intuito de se dar visibilidade pública à atribuição do Prémio, pela Sociedade Portuguesa de Autores (SPA) em colaboração com a Rádio e Televisão de Portugal (RPT), de Melhor Programação Cultural Autárquica 2011 ao município de Coimbra (ex aequo com o de Évora), foram executadas duas telas (4,60cmx2m), no valor de 452,64€ e um rollup, no valor de 135,30€.
- “Leia Poesia... Ame a Natureza” – Comemoração do Dia Mundial da Poesia/Árvore/Floresta – 21 de março de 2012
 - Concretizou-se a iniciativa "Leia Poesia... Ame a Natureza".
 - Objeto:

Assinalar os Dias Mundiais da Poesia, da Árvore e da Floresta, comemorados a 21 de março, cumprindo, fundamentalmente, três propósitos:

 - ◆ 1º. Incentivou a comunidade local a hábitos de leitura no género poesia;
 - ◆ 2º. Promoveu o património natural da cidade;
 - ◆ 3º. Promoveu o património cultural sob gestão do município.
 - Público-alvo:
 - ◆ Dirigida à população em geral, e com base na associação do género literário Poesia a alguns dos espaços de cultura e lazer de fruição pública existentes em Coimbra, foram envolvidos um conjunto de espaços (estabelecimentos comerciais – cafés – espaços verdes da cidade e espaços culturais municipais) onde a afluência de pessoas é elevada.
 - ◆ Ao repto lançado aderiram os seguintes cafés/pastelarias: Santa Cruz, Nicola, Biosa, Sírui, A Brasileira e Cartola; relativamente aos espaços verdes: Casa de Chá (Jardim da Sereia) e Museu da Água (Parque Dr. Manuel Braga). Quanto aos espaços municipais: Casa da Escrita, Museu Municipal de Coimbra e Casa-Museu Miguel Torga.
 - Metodologia:
 - ◆ Durante todo o mês de março, o município colocou à disposição pública, nos locais supra indicados, um conjunto de livros de Poesia para oferta; cada município poderia, com um livro desses em mãos, (devidamente identificado), dirigir-se, posteriormente, à Casa da Cultura para, então, receber um outro livro de oferta: “Ao Espelho da Sereia”, editado pelo Centro de Artes Visuais.
 - ◆ Para dar corpo à iniciativa, cumpriram-se três fases de concretização: 1ª – foram disponibilizados, para oferta, nos espaços aderentes, vários títulos do género Poesia (disponíveis em grandes quantidades na arrecadação da DAC); 2ª – os municípios poder-se-iam dirigir à Casa da Cultura, com um daqueles exemplares para, então, – 3ª fase – receberem “Ao Espelho da Sereia”.
 - Divulgação:
 - ◆ No respeitante à divulgação, foram executados, cartazes A3 e marcadores de livros (com imagens dos Parques de Coimbra e poemas de vários autores) para distribuição pública; utilizaram-se os habituais canais de difusão de informação interna e externamente: intranet; site CMC; newsletter, imprensa.
 - No intuito de obter retorno sobre os índices de adesão à iniciativa e excluindo aquelas pessoas que possam (embora participantes da primeira fase da iniciativa) não se ter dirigido à Casa da Cultura, para que pudessem recolher a oferta de uma outra edição (segunda fase da iniciativa), registaram-se 18 participantes.
 - Para que se aferisse dos níveis de satisfação em relação à participação na iniciativa, e numa escala de valores situada entre o “regular”/“bom”/“muito bom”, houve 8 pessoas que classificaram a iniciativa como “boa”, 10 que a classificaram como “muito boa” e não houve nenhum registo para a categoria “regular”.
 - Em relação à caracterização da população que aderiu à iniciativa, verificou-se que, das 18 pessoas, 13 são do sexo feminino e 5 do sexo masculino; verificou-se que a média etária dos participantes é de 44 anos; quanto às habilitações académicas uma larga maioria – 16 pessoas – são licenciadas ou estudam no ensino superior e apenas 2 participantes frequentam o ensino secundário.

Quanto à profissão, verificou-se que a maioria dos aderentes – 13 pessoas – são quadros superiores, os restantes são aposentados (2 pessoas), estudantes (2 pessoas) e quadro médio (1 secretária).

- Cumpriu-se, em termos de resultados, o objetivo de os cidadãos terem tido a oportunidade de passarem a usufruir do património natural da cidade (parques, jardins, espaços verdes em geral) e dos espaços culturais que estão sob a alçada do município, sobretudo, daqueles que têm por missão a promoção da escrita e, ainda, de terem o acesso a publicações do género Poesia, incentivando à respetiva leitura.
- A iniciativa permitiu, acima de tudo, que não se deixasse passar em branco o Dia Mundial da Poesia e o Dia Mundial da Árvore/Floresta junto da população local.

Balancete das Grandes Opções do Plano de 2012

Unid.: euro

| Obj. | Prog. | Projeto | | Designação | Código Orçamental | Dotação | Cabimentado | Comprometido | Faturado anterior | Faturado do ano | Faturado total | Pago |
|------|-------|----------|------|--|-------------------|------------------|----------------|----------------|-------------------|-----------------|----------------|----------------|
| | | Ano/N.º | Ação | | | | | | | | | |
| 04 | 006 | | | Iniciativas Culturais Relevantes | | 1.313.380 | 755.310 | 633.048 | 135.715 | 463.352 | 599.068 | 490.790 |
| 04 | 006 | 2002/48 | | Jazz ao Centro - Encontros Internacionais de Jazz de Coimbra | | 54.010 | 40.000 | 40.000 | 0 | 40.000 | 40.000 | 40.000 |
| 04 | 006 | 2002/48 | 1 | Ciclo de concertos - transferências correntes | 11 040701 | 30.000 | 30.000 | 30.000 | 0 | 30.000 | 30.000 | 30.000 |
| 04 | 006 | 2002/48 | 2 | Apoio à estrutura do Jazz ao Centro Club | 11 040701 | 24.010 | 10.000 | 10.000 | 0 | 10.000 | 10.000 | 10.000 |
| 04 | 006 | 2002/49 | | Festival de Música de Coimbra | | 27.720 | 27.700 | 27.700 | 0 | 0 | 0 | 0 |
| 04 | 006 | 2002/49 | 1 | Transferências correntes | 11 040701 | 27.700 | 27.700 | 27.700 | 0 | 0 | 0 | 0 |
| 04 | 006 | 2002/49 | 2 | Transportes | 11 02021001 | 10 | 0 | 0 | 0 | 0 | 0 | 0 |
| 04 | 006 | 2002/49 | 3 | Alimentação | 11 02022599 | 10 | 0 | 0 | 0 | 0 | 0 | 0 |
| 04 | 006 | 2002/50 | | Encontros Mágicos - Festival Internacional de Magia de Coimbra | | 43.200 | 38.880 | 38.880 | 0 | 38.880 | 38.880 | 38.880 |
| 04 | 006 | 2002/50 | 1 | Aquisição de espetáculos | 11 02022502 | 43.200 | 38.880 | 38.880 | 0 | 38.880 | 38.880 | 38.880 |
| 04 | 006 | 2003/203 | | Feira de Artesanato de Coimbra | | 55.406 | 50.957 | 50.507 | 0 | 50.507 | 50.507 | 50.507 |
| 04 | 006 | 2003/203 | 1 | Aluguer de equipamento | 11 020208 | 32.872 | 32.810 | 32.810 | 0 | 32.810 | 32.810 | 32.810 |
| 04 | 006 | 2003/203 | 2 | Alojamentos e refeições | 11 02022599 | 12.414 | 11.790 | 11.340 | 0 | 11.340 | 11.340 | 11.340 |
| 04 | 006 | 2003/203 | 3 | Transportes | 11 02021001 | 10 | 0 | 0 | 0 | 0 | 0 | 0 |
| 04 | 006 | 2003/203 | 4 | Edição de cartazes e folhetos | 11 020220 | 2.500 | 1.654 | 1.654 | 0 | 1.654 | 1.654 | 1.654 |
| 04 | 006 | 2003/203 | 5 | Segurança | 11 02022599 | 7.000 | 4.102 | 4.102 | 0 | 4.102 | 4.102 | 4.102 |
| 04 | 006 | 2003/203 | 6 | Publicidade | 11 020217 | 600 | 600 | 600 | 0 | 600 | 600 | 600 |
| 04 | 006 | 2003/203 | 7 | Aquisição de serviços | 11 02022502 | 10 | 0 | 0 | 0 | 0 | 0 | 0 |
| 04 | 006 | 2003/211 | | Divulgação do Fado de Coimbra | | 100 | 0 | 0 | 0 | 0 | 0 | 0 |
| 04 | 006 | 2003/211 | 1 | Aquisição de serviços/Cachets | 11 02022502 | 100 | 0 | 0 | 0 | 0 | 0 | 0 |
| 04 | 006 | 2003/213 | | Antigos Orfeonistas Universidade Coimbra | | 35.000 | 35.000 | 35.000 | 17.500 | 17.500 | 35.000 | 35.000 |
| 04 | 006 | 2003/213 | 1 | Apoio à Escola de Guitarra de Coimbra - Protocolo | 11 040701 | 35.000 | 35.000 | 35.000 | 17.500 | 17.500 | 35.000 | 35.000 |
| 04 | 006 | 2003/217 | | Outras iniciativas culturais relevantes | | 108.150 | 96.374 | 44.561 | 11.841 | 31.579 | 43.419 | 32.154 |
| 04 | 006 | 2003/217 | 1 | Transferências correntes - instituições | 11 040701 | 54.600 | 51.400 | 30.900 | 10.650 | 19.250 | 29.900 | 20.300 |
| 04 | 006 | 2003/217 | 2 | Aquisição de serviços (cachet, aloj., refeições) | 11 02022599 | 14.840 | 12.303 | 9.791 | 300 | 9.392 | 9.692 | 9.527 |
| 04 | 006 | 2003/217 | 3 | Transportes | 11 02021001 | 2.440 | 0 | 0 | 0 | 0 | 0 | 0 |
| 04 | 006 | 2003/217 | 4 | Convites, folhetos, etc. | 11 020220 | 2.697 | 2.305 | 2.305 | 891 | 1.415 | 2.305 | 2.305 |
| 04 | 006 | 2003/217 | 5 | Publicidade | 11 020217 | 10 | 0 | 0 | 0 | 0 | 0 | 0 |
| 04 | 006 | 2003/217 | 6 | Transferências correntes - entidades privadas | 11 040102 | 10 | 0 | 0 | 0 | 0 | 0 | 0 |
| 04 | 006 | 2003/217 | 7 | Pagamento Direitos de Autor | 11 02022599 | 500 | 0 | 0 | 0 | 0 | 0 | 0 |
| 04 | 006 | 2003/217 | 8 | Transferências correntes - Adm Central | 11 040301 | 1.510 | 1.500 | 1.500 | 0 | 1.500 | 1.500 | 0 |
| 04 | 006 | 2003/217 | 9 | Transferência Juntas de Freguesia | 0102 0405010299 | 31.000 | 28.500 | 0 | 0 | 0 | 0 | 0 |
| 04 | 006 | 2003/217 | 10 | Seguros | 11 02021299 | 523 | 366 | 66 | 0 | 23 | 23 | 23 |

Balancete das Grandes Opções do Plano de 2012

Unid.: euro

| Obj. | Prog. | Projeto | | Designação | Código Orçamental | Dotação | Cabimentado | Comprometido | Faturado anterior | Faturado do ano | Faturado total | Pago |
|------|-------|----------|------|---|-------------------|---------|-------------|--------------|-------------------|-----------------|----------------|--------|
| | | Ano/N.º | Ação | | | | | | | | | |
| 04 | 006 | 2003/217 | 11 | Transferências correntes - instituições religiosas | 11 040701 | 10 | 0 | 0 | 0 | 0 | 0 | 0 |
| 04 | 006 | 2003/217 | 12 | Transferências Capital - Juntas de Freguesias | 11 0805010299 | 10 | 0 | 0 | 0 | 0 | 0 | 0 |
| 04 | 006 | 2005/32 | | Inês de Castro - Comemorações | | 88.400 | 87.350 | 87.350 | 21.400 | 64.950 | 86.350 | 76.350 |
| 04 | 006 | 2005/32 | 1 | Transf. Ass. Amigos de D. Pedro e D. Inês | 11 040701 | 36.400 | 36.350 | 36.350 | 21.400 | 14.950 | 36.350 | 36.350 |
| 04 | 006 | 2005/32 | 9 | Quotas | 11 02022599 | 2.000 | 1.000 | 1.000 | 0 | 0 | 0 | 0 |
| 04 | 006 | 2005/32 | 10 | Apoio Fundação Inês de Castro | 0102 040701 | 50.000 | 50.000 | 50.000 | 0 | 50.000 | 50.000 | 40.000 |
| 04 | 006 | 2005/64 | | Atlas, materialização do km 0 e impl. Estrela de Direções | | 20 | 0 | 0 | 0 | 0 | 0 | 0 |
| 04 | 006 | 2005/64 | 1 | Atlas de cart./fotog. do Município de Coimbra | 0701 07011002 | 10 | 0 | 0 | 0 | 0 | 0 | 0 |
| 04 | 006 | 2005/64 | 3 | Impl. Estrela de Direção | 0701 07011002 | 10 | 0 | 0 | 0 | 0 | 0 | 0 |
| 04 | 006 | 2005/111 | | Exploratório Infante D. Henrique - Protocolo | | 631.047 | 161.795 | 161.795 | 0 | 161.795 | 161.795 | 94.124 |
| 04 | 006 | 2005/111 | 2 | 2.ª fase Exploratório - apoio complementar ao QREN/PORCentro | 0102 080701 | 626.047 | 161.795 | 161.795 | 0 | 161.795 | 161.795 | 94.124 |
| 04 | 006 | 2005/111 | 4 | Transferências correntes - Protocolo de Colaboração de 16.03.09 | 0102 040701 | 5.000 | 0 | 0 | 0 | 0 | 0 | 0 |
| 04 | 006 | 2006/29 | | Teatr'Ando em Coimbra (Festival de Teatro) | | 2.700 | 2.650 | 2.650 | 0 | 2.150 | 2.150 | 2.150 |
| 04 | 006 | 2006/29 | 1 | Cachets | 11 02022599 | 2.660 | 2.650 | 2.650 | 0 | 2.150 | 2.150 | 2.150 |
| 04 | 006 | 2006/29 | 2 | Material gráfico (conceção e produção) | 11 020220 | 10 | 0 | 0 | 0 | 0 | 0 | 0 |
| 04 | 006 | 2006/29 | 3 | Publicidade e promoção | 11 020121 | 10 | 0 | 0 | 0 | 0 | 0 | 0 |
| 04 | 006 | 2006/29 | 4 | Transportes | 11 02021001 | 10 | 0 | 0 | 0 | 0 | 0 | 0 |
| 04 | 006 | 2006/29 | 5 | Alojamento e alimentação | 11 02022599 | 10 | 0 | 0 | 0 | 0 | 0 | 0 |
| 04 | 006 | 2007/27 | | Ciclo de Música "Pausas Musicais" | | 9.140 | 8.955 | 8.955 | 750 | 6.295 | 7.045 | 4.892 |
| 04 | 006 | 2007/27 | 1 | Aquisição de serviços | 11 02022599 | 8.610 | 8.463 | 8.463 | 750 | 5.803 | 6.553 | 4.400 |
| 04 | 006 | 2007/27 | 2 | Edição e material gráfico | 11 020220 | 500 | 492 | 492 | 0 | 492 | 492 | 492 |
| 04 | 006 | 2007/27 | 3 | Alimentação | 11 02022599 | 10 | 0 | 0 | 0 | 0 | 0 | 0 |
| 04 | 006 | 2007/27 | 4 | Transportes | 11 02021001 | 10 | 0 | 0 | 0 | 0 | 0 | 0 |
| 04 | 006 | 2007/27 | 5 | Outras aquisições e serviços | 11 02022599 | 10 | 0 | 0 | 0 | 0 | 0 | 0 |
| 04 | 006 | 2009/11 | | Exposição dos trabalhos arqueológicos | | 70 | 0 | 0 | 0 | 0 | 0 | 0 |
| 04 | 006 | 2009/11 | 2 | Conceção de posteres e doc. de divulgação | 0702 02022599 | 10 | 0 | 0 | 0 | 0 | 0 | 0 |
| 04 | 006 | 2009/11 | 3 | Catálogos | 0702 020220 | 10 | 0 | 0 | 0 | 0 | 0 | 0 |
| 04 | 006 | 2009/11 | 4 | Seminários/Ateliers/Conferências | 0702 020216 | 10 | 0 | 0 | 0 | 0 | 0 | 0 |
| 04 | 006 | 2009/11 | 5 | Conceção de réplicas | 0702 020121 | 10 | 0 | 0 | 0 | 0 | 0 | 0 |
| 04 | 006 | 2009/11 | 6 | Seguros | 0702 02021299 | 10 | 0 | 0 | 0 | 0 | 0 | 0 |
| 04 | 006 | 2009/11 | 7 | Refeições | 0702 02022599 | 10 | 0 | 0 | 0 | 0 | 0 | 0 |
| 04 | 006 | 2009/11 | 8 | Publicidade | 0702 020217 | 10 | 0 | 0 | 0 | 0 | 0 | 0 |
| 04 | 006 | 2009/28 | | Quem conta um conto | | 40 | 0 | 0 | 0 | 0 | 0 | 0 |
| 04 | 006 | 2009/28 | 1 | Cachets | 11 02022599 | 10 | 0 | 0 | 0 | 0 | 0 | 0 |
| 04 | 006 | 2009/28 | 2 | Alojamento | 11 02022599 | 10 | 0 | 0 | 0 | 0 | 0 | 0 |
| 04 | 006 | 2009/28 | 3 | Alimentação | 11 02022599 | 10 | 0 | 0 | 0 | 0 | 0 | 0 |
| 04 | 006 | 2009/28 | 4 | Edição de brochuras, cartazes, folhetos | 11 020220 | 10 | 0 | 0 | 0 | 0 | 0 | 0 |
| 04 | 006 | 2009/65 | | TAGV - Teatro Académico Gil Vicente | | 140.000 | 140.000 | 70.000 | 70.000 | 0 | 70.000 | 70.000 |
| 04 | 006 | 2009/65 | 1 | Protocolo | 11 040305 | 140.000 | 140.000 | 70.000 | 70.000 | 0 | 70.000 | 70.000 |

Balancete das Grandes Opções do Plano de 2012

Unid.: euro

| Obj. | Prog. | Projeto | | Designação | Código Orçamental | Dotação | Cabimentado | Comprometido | Faturado anterior | Faturado do ano | Faturado total | Pago |
|------|-------|---------|------|--|-------------------|---------|-------------|--------------|-------------------|-----------------|----------------|--------|
| | | Ano/N.º | Ação | | | | | | | | | |
| 04 | 006 | 2010/1 | | Rede de Cidades Romanas na Europa Ocidental | | 1.530 | 0 | 0 | 0 | 0 | 0 | 0 |
| 04 | 006 | 2010/1 | 1 | Representação dos serviços | 0702 020211 | 1.500 | 0 | 0 | 0 | 0 | 0 | 0 |
| 04 | 006 | 2010/1 | 2 | Deslocações e estadas | 0702 020213 | 10 | 0 | 0 | 0 | 0 | 0 | 0 |
| 04 | 006 | 2010/1 | 3 | Aquisição de serviços | 0702 020220 | 10 | 0 | 0 | 0 | 0 | 0 | 0 |
| 04 | 006 | 2010/1 | 4 | Quota | 0702 02022599 | 10 | 0 | 0 | 0 | 0 | 0 | 0 |
| 04 | 006 | 2010/2 | | Programa de conferências "A República, os Museus e o Património" | | 3.175 | 3.175 | 3.175 | 3.175 | 0 | 3.175 | 3.175 |
| 04 | 006 | 2010/2 | 6 | Edição das Atas | 11 020220 | 3.175 | 3.175 | 3.175 | 3.175 | 0 | 3.175 | 3.175 |
| 04 | 006 | 2010/3 | | Centenário do Edifício Chiado - Programa comemorativo - Recriação do ambiente dos Grandes Armazéns do Chiado | | 300 | 300 | 300 | 0 | 0 | 0 | 0 |
| 04 | 006 | 2010/3 | 3 | Seguros | 11 02021299 | 300 | 300 | 300 | 0 | 0 | 0 | 0 |
| 04 | 006 | 2010/5 | | Centenário do Edifício Chiado - programa comemorativo - Exposição documental (Galeria Almedina) | | 218 | 217 | 217 | 65 | 0 | 65 | 65 |
| 04 | 006 | 2010/5 | 3 | Seguros | 11 02021299 | 218 | 217 | 217 | 65 | 0 | 65 | 65 |
| 04 | 006 | 2010/57 | | Iniciativas Culturais Diversas | | 25.014 | 10.984 | 10.984 | 662 | 10.284 | 10.946 | 10.946 |
| 04 | 006 | 2010/57 | 1 | Conselho Geral das Artes e Cultura da CMC | 11 02022599 | 10 | 0 | 0 | 0 | 0 | 0 | 0 |
| 04 | 006 | 2010/57 | 2 | SPARDA - Shapping perceptions and attitudes to realise the diversity advantage (co-Financ. Concelho da Europa) | | 25.004 | 10.984 | 10.984 | 662 | 10.284 | 10.946 | 10.946 |
| 04 | 006 | 2010/57 | 2/1 | Produção de vídeo | 0102 020220 | 11.730 | 6.250 | 6.250 | 0 | 6.250 | 6.250 | 6.250 |
| 04 | 006 | 2010/57 | 2/3 | Publicação de anúncios e regulamento | 0102 02022504 | 2.214 | 0 | 0 | 0 | 0 | 0 | 0 |
| 04 | 006 | 2010/57 | 2/5 | Outras aquisições de serviços | 0102 02022599 | 5.797 | 3.532 | 3.532 | 662 | 2.864 | 3.526 | 3.526 |
| 04 | 006 | 2010/57 | 2/7 | Aquisição de bens | 0102 020121 | 3.763 | 1.203 | 1.203 | 0 | 1.170 | 1.170 | 1.170 |
| 04 | 006 | 2010/57 | 2/8 | Transferências | 0102 040802 | 1.500 | 0 | 0 | 0 | 0 | 0 | 0 |
| 04 | 006 | 2010/58 | | Secção de Fado - AAC | | 10.000 | 10.000 | 10.000 | 5.000 | 5.000 | 10.000 | 0 |
| 04 | 006 | 2010/58 | 1 | Transferências correntes | 11 040701 | 10.000 | 10.000 | 10.000 | 5.000 | 5.000 | 10.000 | 0 |
| 04 | 006 | 2010/59 | | Fundação Museu da Ciência | | 10 | 0 | 0 | 0 | 0 | 0 | 0 |
| 04 | 006 | 2010/59 | 1 | Transferências (Protocolo) | 11 040701 | 10 | 0 | 0 | 0 | 0 | 0 | 0 |
| 04 | 006 | 2011/8 | | Centenário da Tração Elétrica em Coimbra: Exposição Documental | | 5.093 | 5.092 | 5.092 | 5.092 | 0 | 5.092 | 5.092 |
| 04 | 006 | 2011/8 | 1 | Edição/Material gráfico | 11 020220 | 5.093 | 5.092 | 5.092 | 5.092 | 0 | 5.092 | 5.092 |
| 04 | 006 | 2011/9 | | Centenário da Tração Elétrica em Coimbra: Programa de Conferências | | 4.446 | 276 | 276 | 231 | 0 | 231 | 231 |
| 04 | 006 | 2011/9 | 2 | Alojamento/refeições | 11 02022599 | 276 | 276 | 276 | 231 | 0 | 231 | 231 |
| 04 | 006 | 2011/9 | 5 | Edição das atas | 11 020220 | 4.170 | 0 | 0 | 0 | 0 | 0 | 0 |
| 04 | 006 | 2011/10 | | Centenário da Tração Elétrica em Coimbra: Projeto e restauro | | 20 | 0 | 0 | 0 | 0 | 0 | 0 |
| 04 | 006 | 2011/10 | 1 | Estudos, pareceres, projetos e consultadoria | 11 020214 | 10 | 0 | 0 | 0 | 0 | 0 | 0 |
| 04 | 006 | 2011/10 | 2 | Recuperação/Restauro do espólio | 11 02020399 | 10 | 0 | 0 | 0 | 0 | 0 | 0 |
| 04 | 006 | 2011/11 | | Comemorações dos 900 anos de Coimbra (1111 - 2011) | | 25.041 | 15.867 | 15.867 | 0 | 15.867 | 15.867 | 10.000 |
| 04 | 006 | 2011/11 | 1 | Publicações/Edições | 11 020220 | 15.000 | 5.867 | 5.867 | 0 | 5.867 | 5.867 | 0 |
| 04 | 006 | 2011/11 | 2 | Aquisição de serviços | 11 02022502 | 1 | 0 | 0 | 0 | 0 | 0 | 0 |
| 04 | 006 | 2011/11 | 3 | Alojamento/refeições | 11 02022599 | 10 | 0 | 0 | 0 | 0 | 0 | 0 |
| 04 | 006 | 2011/11 | 4 | Publicidade | 11 020217 | 10 | 0 | 0 | 0 | 0 | 0 | 0 |
| 04 | 006 | 2011/11 | 5 | Honorários | 11 02022599 | 10.010 | 10.000 | 10.000 | 0 | 10.000 | 10.000 | 10.000 |
| 04 | 006 | 2011/11 | 6 | Transportes | 11 02021001 | 10 | 0 | 0 | 0 | 0 | 0 | 0 |

Balancete das Grandes Opções do Plano de 2012

Unid.: euro

| Obj. | Prog. | Projeto | | Designação | Código Orçamental | Dotação | Cabimentado | Comprometido | Faturado anterior | Faturado do ano | Faturado total | Pago |
|------|-------|---------|------|---|-------------------|---------|-------------|--------------|-------------------|-----------------|----------------|--------|
| | | Ano/N.º | Ação | | | | | | | | | |
| 04 | 006 | 2011/12 | | Congresso de Toponímia | | 1.200 | 1.150 | 1.150 | 0 | 1.138 | 1.138 | 405 |
| 04 | 006 | 2011/12 | 1 | Publicações/edições | 11 020220 | 310 | 295 | 295 | 0 | 295 | 295 | 0 |
| 04 | 006 | 2011/12 | 3 | Alojamentos e refeições | 11 02022599 | 410 | 405 | 405 | 0 | 405 | 405 | 405 |
| 04 | 006 | 2011/12 | 4 | Publicidade | 11 020217 | 10 | 0 | 0 | 0 | 0 | 0 | 0 |
| 04 | 006 | 2011/12 | 5 | Honorários | 11 02022599 | 460 | 450 | 450 | 0 | 438 | 438 | 0 |
| 04 | 006 | 2011/12 | 6 | Transportes | 11 02021001 | 10 | 0 | 0 | 0 | 0 | 0 | 0 |
| 04 | 006 | 2011/13 | | FIARTE - Feira Internacional de Artes Plásticas | | 20.000 | 0 | 0 | 0 | 0 | 0 | 0 |
| 04 | 006 | 2011/13 | 1 | Transferências correntes | 11 040701 | 20.000 | 0 | 0 | 0 | 0 | 0 | 0 |
| 04 | 006 | 2012/27 | | Programa de conferências "Coimbra: a Guitarra e o Fado" | | 50 | 0 | 0 | 0 | 0 | 0 | 0 |
| 04 | 006 | 2012/27 | 1 | Honorários dos conferencistas | 11 020216 | 10 | 0 | 0 | 0 | 0 | 0 | 0 |
| 04 | 006 | 2012/27 | 2 | Aquisição de serviços | 11 02022599 | 10 | 0 | 0 | 0 | 0 | 0 | 0 |
| 04 | 006 | 2012/27 | 3 | Alojamento e refeições | 11 02022599 | 10 | 0 | 0 | 0 | 0 | 0 | 0 |
| 04 | 006 | 2012/27 | 4 | Divulgação | 11 020217 | 10 | 0 | 0 | 0 | 0 | 0 | 0 |
| 04 | 006 | 2012/27 | 5 | Edição das atas | 11 020220 | 10 | 0 | 0 | 0 | 0 | 0 | 0 |
| 04 | 006 | 2012/28 | | Festas da Cidade | | 20 | 0 | 0 | 0 | 0 | 0 | 0 |
| 04 | 006 | 2012/28 | 1 | Divulgação | 11 020217 | 10 | 0 | 0 | 0 | 0 | 0 | 0 |
| 04 | 006 | 2012/28 | 2 | Ciclo de cinema ao ar livre | 11 02022599 | 10 | 0 | 0 | 0 | 0 | 0 | 0 |
| 04 | 006 | 2012/29 | | Exposição Comemorativa dos 900 anos do Foral de Coimbra | | 30 | 0 | 0 | 0 | 0 | 0 | 0 |
| 04 | 006 | 2012/29 | 1 | Material gráfico | 11 020220 | 10 | 0 | 0 | 0 | 0 | 0 | 0 |
| 04 | 006 | 2012/29 | 2 | Seguros | 11 02021299 | 10 | 0 | 0 | 0 | 0 | 0 | 0 |
| 04 | 006 | 2012/29 | 3 | Aquisição de serviços | 11 020220 | 10 | 0 | 0 | 0 | 0 | 0 | 0 |
| 04 | 006 | 2012/39 | | Festival Zeca Afonso | | 22.150 | 18.589 | 18.589 | 0 | 17.409 | 17.409 | 16.820 |
| 04 | 006 | 2012/39 | 1 | Cachets | 11 02022599 | 18.000 | 18.000 | 18.000 | 0 | 16.820 | 16.820 | 16.820 |
| 04 | 006 | 2012/39 | 2 | Aquisição de serviços | 11 02022502 | 610 | 128 | 128 | 0 | 128 | 128 | 0 |
| 04 | 006 | 2012/39 | 3 | Publicidade | 11 020217 | 10 | 0 | 0 | 0 | 0 | 0 | 0 |
| 04 | 006 | 2012/39 | 4 | Material gráfico | 11 020220 | 3.510 | 461 | 461 | 0 | 461 | 461 | 0 |
| 04 | 006 | 2012/39 | 5 | Direitos de autor | 11 02022599 | 10 | 0 | 0 | 0 | 0 | 0 | 0 |
| 04 | 006 | 2012/39 | 6 | Alojamento e refeições | 11 02022599 | 10 | 0 | 0 | 0 | 0 | 0 | 0 |
| 04 | 006 | 2012/52 | | Exposição sobre a produção e comércio de cerâmicas | | 70 | 0 | 0 | 0 | 0 | 0 | 0 |
| 04 | 006 | 2012/52 | 1 | Aquisição de bens e serviços | 0702 02022599 | 10 | 0 | 0 | 0 | 0 | 0 | 0 |
| 04 | 006 | 2012/52 | 2 | Deslocações e estadas | 0702 020213 | 10 | 0 | 0 | 0 | 0 | 0 | 0 |
| 04 | 006 | 2012/52 | 3 | Seguros | 0702 02021299 | 10 | 0 | 0 | 0 | 0 | 0 | 0 |
| 04 | 006 | 2012/52 | 4 | Conceção de posters e doc. de divulgação | 0702 02022599 | 10 | 0 | 0 | 0 | 0 | 0 | 0 |
| 04 | 006 | 2012/52 | 5 | Catálogo | 0702 020220 | 10 | 0 | 0 | 0 | 0 | 0 | 0 |
| 04 | 006 | 2012/52 | 6 | Publicidade | 0702 020217 | 10 | 0 | 0 | 0 | 0 | 0 | 0 |
| 04 | 006 | 2012/52 | 7 | Seminário/Ateliers/Conferências | 0702 020216 | 10 | 0 | 0 | 0 | 0 | 0 | 0 |
| 04 | 006 | 2012/59 | | Fundação Museu da Ciência | | 10 | 0 | 0 | 0 | 0 | 0 | 0 |
| 04 | 006 | 2012/59 | 1 | Contribuição estatutária | 0102 040701 | 10 | 0 | 0 | 0 | 0 | 0 | 0 |

04 007 Programa de “Apoio ao Associativismo Cultural”

No âmbito do programa de “Apoio ao Associativismo Cultural”, foram desenvolvidas as seguintes atividades:

Apoio às Atividades Culturais, Musicais, Teatrais e Recreativas

- Escola da Noite – Protocolo
 - Atribuição de um subsídio no valor de 60.000 euros à Escola da Noite, de acordo com o n.º 1 do art.º 4.º do protocolo estabelecido entre a Câmara Municipal de Coimbra e esta companhia de teatro.
 - De acordo com a cláusula 3.ª (instalações) deste mesmo protocolo, assinado entre a Autarquia e a Escola da Noite, o Teatro da Cerca de S. Bernardo teve 5 utilizações, tendo sido cedido para as seguintes atividades:
 - ◆ Dia 13 de Fevereiro – realização de um Seminário Internacional sob o tema “Água como Património”;
 - ◆ Dias 23 e 24 de Abril – realização de Conferências sobre a Arquitetura Portuguesa;
 - ◆ 1 de Junho – Grupo de Teatro da Escola Avelar Brotero e da Escola José Falcão para realização de um espetáculo integrado no âmbito das atividades escolares;
 - ◆ 24 de Novembro – Banda Filarmónica de Ceira e Grupo de Cordas Castiças – para a realização de um espetáculo conjunto “Ao Vivo em Coimbra”.
- Apoio ao Teatrão – Protocolo
 - Atribuição de um subsídio no valor de 60.000 euros à companhia “O Teatrão” de acordo com o n.º 2 do art.º 4.º do protocolo estabelecido entre a Câmara Municipal de Coimbra e este Grupo de Teatro.

Casa das Cruzes

- Foi criado um espaço na Casa das Cruzes para alojar convidados que se deslocam a Coimbra para parcerias em espetáculos. A Casa das Cruzes teve, pois, a seguinte ocupação:
 - Janeiro: Casa da Esquina – 2 pessoas de 9 a 31 (22 noites x 2) e 1 pessoa de 9 a 15; de 20 a 22; de 27 a 29 (6 noites); TEUC – 1 pessoa de 9 a 22 (13 noites);
 - Fevereiro: Casa da Esquina – 2 pessoas de 1 a 5 (4 noites x 2);
 - Março: Casa da Esquina – 2 pessoas de 12 a 17 (5 noites x 2) e 2 pessoas de 23 a 31 (8 noites x 2); Colégio das Artes – 2 pessoas de 27 a 31 (4 noites x 2);
 - Abril: CITAC – 1 pessoa de 2 a 31 (28 noites); Casa da Esquina – 1 pessoa de 2 a 16 (14 noites) e 2 pessoas de 7 a 16 (9 noites x 2)
 - Maio: CITAC – 1 pessoa de 1 a 24 (23 noites) e 1 pessoa de 28 a 31 (3 noites); Marionet – 2 pessoas de 4 a 7 (3 noites x 2); de 10 a 14 (4 noites x 2), de 16 a 25 (9 noites x 2) e de 28 a 31 (3 noites x 2); CAV – 1 pessoa de 14 a 19 (5 noites); O Teatrão – 5 pessoas de 26 para 27 (1 noite x 5);
 - Junho: CITAC – 1 pessoa de 1 a 17 (16 noites); Marionet – 3 pessoas de 10 a 25 (14 noites x 3) e 5 pessoas de 25 a 30 (5 noites x 5); Colégio das Artes – 2 pessoas de 19 para 20 (1 noite x 2);
 - Julho: Marionet – 5 pessoas de 2 a 7 (5 noites x 5);
 - Agosto: Departamento de Habitação – 2 pessoas, de 1 a 24 (23 noites x 2);
 - Setembro: TAGV – 1 pessoa de 1 a 30 (29 noites); CITAC – 3 pessoas de 1 a 30 (29 noites x 3);
 - Outubro: TAGV – 2 pessoas de 1 a 9 (8 noites x 2); Marionet – 2 pessoas de 15 a 31 (16 noites x 2); Lugar Comum – 2 pessoas de 18 para 19 (1 noite x 2);
 - Novembro: TAGV – 1 pessoa de 7 a 12 (5 noites); Marionet – 3 pessoas de 13 a 30 (17 noites x 3); CITAC – 1 pessoa de 14 a 30 (16 noites);
 - Dezembro: CITAC – 3 pessoas de 3 a 14 (11 noites x 3); TEUC – 1 pessoa de 5 a 22 (17 noites)
- Oferta de 5 almoços e 5 jantares durante 10 dias num valor total de 450,00€, ao abrigo do Protocolo celebrado entre a Câmara Municipal de Coimbra e os Serviços de Ação Social da Universidade de Coimbra.

Centro de Artes Visuais - Encontros de Fotografia de Coimbra

- Apoios (protocolo)
 - Atribuição de um subsídio, no valor de 60.000,00€, para apoio da atividade desenvolvida ao longo do ano.

Apoio à Orquestra de Câmara de Coimbra

- Protocolo
 - Cumprimento do Protocolo de Colaboração estabelecido com a Orquestra Clássica do Centro que previu a atribuição de 175.000€, nos termos da cláusula 2.ª do protocolo em causa.
 - Dando execução ao mesmo, foram efetuadas:
 - ♦ Apoio logístico e segurança com funcionários da CMC para o Pavilhão Centro de Portugal;
 - ♦ Folhas de Sala e apoio protocolar dos concertos a pedido da Câmara (10 Concertos Prestígio) pela divulgação, segurança e presenças de Técnicos Superiores de forma a coordenar os eventos propriamente ditos;
 - ♦ A logística dos grandes concertos a exibir fora do espaço do Pavilhão: acordos com as instituições anfitriãs, montagem de estrados, transporte de instrumentos, montagem de equipamentos de apoio, requisição e transporte de cadeiras, melhoramento de acessos, considerando as pessoas com mobilidade reduzida.
 - Da mesma forma e respeitando o protocolo de cedência do Pavilhão Centro de Portugal, assinado em 10/6/2008, por 5 anos, segundo o qual a OCC inclui na programação 8 eventos de exclusiva responsabilidade da CMC, neste ano de 2012 este item foi concretizado 1 vez (18/Maio: Associação dos Amigos dos Queimados).

Associação Cultural Arte à Parte (Música e Teatro)

- Protocolo
 - Realização de um protocolo de colaboração com a Associação Cultural Arte à Parte nos termos do qual a Autarquia atribuiu uma comparticipação para financiamento da atividade de criação e de produção musical e teatral à referida associação no valor de 5.000,00 euros, a qual regularizou o pagamento do subsídio relativo ao ano de 2011.
 - Protocolo de apoio ao associativismo cultural 2012 celebrado entre a Câmara Municipal de Coimbra e a Associação Cultural Arte à Parte, através do qual, nos termos da Cláusula 2.ª, o Município assegura a atribuição de uma comparticipação para financiamento da atividade de criação e de produção musical e teatral à referida associação no valor de 2.500,00 euros.

Banda Filarmónica União Taveirense

- Protocolo
 - O Município de Coimbra concedeu à Banda Filarmónica União Taveirense um apoio financeiro, no montante de 10.000 euros.

Associação Recreativa e Musical de Ceira

- Protocolo
 - O Município de Coimbra concedeu à Associação Recreativa e Musical de Ceira um apoio financeiro, no montante de 7.500 euros.

Filarmónica Adriano Soares do Centro Cultural de Torre de Vilela

- Protocolo
 - O Município de Coimbra concedeu à Banda Filarmónica Adriano Soares um apoio financeiro, no montante de 3.000 euros.

Orquestra de Sopros de Coimbra

- No âmbito deste protocolo, a Câmara Municipal de Coimbra assegura a atribuição de uma comparticipação para financiamento da atividade de criação e produção musical da OSC, no total de 12.500 euros.

Marionet – Associação Cultural

- A Autarquia atribuiu à Marionet – Associação Cultural uma comparticipação anual para financiamento da atividade de criação e de produção artística, no montante de 12.300 euros.

Bonifartes – Cooperativas de Produções Teatrais e Culturais

- Com a assinatura deste protocolo o Município de Coimbra concedeu à Bonifartes - Cooperativa de Produções Teatrais e Realizações Culturais CRL um apoio financeiro, para financiamento da atividade de criação e produção artísticas, no montante de 8.000 euros (deliberação n.º 4904 de 12/03/2012).

CAPC – Circulo de Artes Plásticas de Coimbra

- Atribuição de um subsídio no valor de 15.000,00 € para apoio da atividade a desenvolver ao longo do ano.

AAC – Caminhos do Cinema Português

- Protocolo celebrado entre a Câmara Municipal de Coimbra e a Associação Académica de Coimbra (Centro de Estudos Cinematográficos), através do qual foi prevista a atribuição de um apoio financeiro, no montante de 12.500,00 euros, com vista a dar continuidade à realização do festival “Caminhos do Cinema Português”.

Outras atividades:

- Ciclo de Conferências de Estudos Europeus da Universidade de Coimbra
 - Colaboração na realização de um espetáculo, no TAGV, no dia 20 de abril, que contou com a participação da Associação dos Antigos Orfeonistas do Orféon Académico de Coimbra, ao abrigo do protocolo existente entre este grupo e a Autarquia.
- Protocolo com a Associação Cultural Arte à Vista | Oficina de Artes
 - Assinatura, a 15 de Março de 2012, de um protocolo relativo à instalação, na Casa das Cruzes, da Oficina de Artes – Associação Cultural Arte à Vista. O protocolo de cedência é válido por um período de cinco anos, a partir da data de assinatura do protocolo.
- Espetáculo, pelo Coro dos Pequenos Cantores de Coimbra (30º aniversário)
 - Integrado nas comemorações do seu 30º Aniversário o Coro dos Pequenos Cantores de Coimbra levou a efeito um espetáculo, no dia 23 de Junho, na Igreja de S. José que contou com a colaboração da Autarquia, a saber:
 - ◆ Divulgação da iniciativa;
 - ◆ Oferta de lembranças aos grupos convidados;
 - ◆ Apoio da Polícia Municipal para facilitar o acesso à Igreja de S. José, dada a proximidade com o local do espetáculo da Madonna.
 - ◆ Cedência de 20 jantares, ao abrigo do protocolo com os Serviços de Ação Social da Universidade de Coimbra, no valor de 90,00€
- XIX Enometrics - Escola Superior Agrária de Coimbra
 - Apoio à Escola Superior Agrária de Coimbra para a realização do XIX Enometrics (Encontro Internacional que reúne investigadores da área da vinha e do vinho) a cedência, ao abrigo do apoio ao Associativismo, de um grupo de fados da Secção de Fados da A.A.C. para a realização de 1 espetáculo no dia 30 de Maio.

Balancete das Grandes Opções do Plano de 2012

Unid.: euro

| Obj. | Prog. | Projeto | | Designação | Código Orçamental | Dotação | Cabimentado | Comprometido | Faturado anterior | Faturado do ano | Faturado total | Pago |
|-----------|------------|----------|------|--|-------------------|----------------|----------------|----------------|-------------------|-----------------|----------------|----------------|
| | | Ano/N.º | Ação | | | | | | | | | |
| 04 | 007 | | | Apoio ao Associativismo Cultural | | 738.379 | 681.348 | 608.370 | 66.579 | 531.091 | 597.670 | 516.970 |
| 04 | 007 | 2002/69 | | Apoio às activ. cult., music., teatrais e recreativas | | 342.343 | 290.770 | 266.270 | 28.279 | 227.291 | 255.570 | 223.170 |
| 04 | 007 | 2002/69 | 1 | Transferências correntes | 11 040701 | 138.100 | 137.950 | 113.450 | 25.000 | 84.450 | 109.450 | 80.950 |
| 04 | 007 | 2002/69 | 2 | Aquisição de serviços de transportes | 11 02021001 | 44.343 | 30.820 | 30.820 | 1.279 | 22.841 | 24.120 | 20.220 |
| 04 | 007 | 2002/69 | 3 | Escola da Noite - Protocolo | 11 040701 | 99.900 | 62.000 | 62.000 | 2.000 | 60.000 | 62.000 | 62.000 |
| 04 | 007 | 2002/69 | 4 | Apoio ao Teatrão - Protocolo | 11 040701 | 60.000 | 60.000 | 60.000 | 0 | 60.000 | 60.000 | 60.000 |
| 04 | 007 | 2002/70 | | Casa Municipal da Vida Associativa | | 10 | 0 | 0 | 0 | 0 | 0 | 0 |
| 04 | 007 | 2002/70 | 1 | Renovação de equipamento e mobiliário | 11 07011002 | 10 | 0 | 0 | 0 | 0 | 0 | 0 |
| 04 | 007 | 2002/71 | | Apoio à criação de novas associações | | 10 | 0 | 0 | 0 | 0 | 0 | 0 |
| 04 | 007 | 2002/71 | 1 | Transferências correntes - instituições | 11 040701 | 10 | 0 | 0 | 0 | 0 | 0 | 0 |
| 04 | 007 | 2002/72 | | Casa das Cruzes | | 876 | 479 | 0 | 0 | 0 | 0 | 0 |
| 04 | 007 | 2002/72 | 1 | Aquisição e renovação de equipamento | 11 07011002 | 510 | 479 | 0 | 0 | 0 | 0 | 0 |
| 04 | 007 | 2002/72 | 2 | Bens não duradouros - Outros | 11 020121 | 366 | 0 | 0 | 0 | 0 | 0 | 0 |
| 04 | 007 | 2003/120 | | Rede Cultural de Coimbra | | 16.000 | 16.000 | 3.000 | 3.000 | 0 | 3.000 | 3.000 |
| 04 | 007 | 2003/120 | 1 | Apoio p/ obras e equipamentos e sedes | 11 080701 | 13.500 | 13.500 | 3.000 | 3.000 | 0 | 3.000 | 3.000 |
| 04 | 007 | 2003/120 | 2 | Centro Cultural, Desp. Social S. Frutuoso | 0102 080701 | 2.500 | 2.500 | 0 | 0 | 0 | 0 | 0 |
| 04 | 007 | 2003/121 | | Apoio a Edições pelas Associações | | 10 | 0 | 0 | 0 | 0 | 0 | 0 |
| 04 | 007 | 2003/121 | 1 | Apoio p/ tranf. correntes/instituições | 11 040701 | 10 | 0 | 0 | 0 | 0 | 0 | 0 |
| 04 | 007 | 2003/214 | | Centro de Artes Visuais - Encontros de Fotografia de Coimbra | | 60.010 | 60.000 | 60.000 | 0 | 60.000 | 60.000 | 60.000 |

Balancete das Grandes Opções do Plano de 2012

Unid.: euro

| Obj. | Prog. | Projeto | | Designação | Código Orçamental | | Dotação | Cabimentado | Comprometido | Faturado anterior | Faturado do ano | Faturado total | Pago |
|------|-------|----------|------|---|-------------------|----------|---------|-------------|--------------|-------------------|-----------------|----------------|---------|
| | | Ano/N.º | Ação | | | | | | | | | | |
| 04 | 007 | 2003/214 | 1 | Apoios (protocolo) | 11 | 040701 | 60.000 | 60.000 | 60.000 | 0 | 60.000 | 60.000 | 60.000 |
| 04 | 007 | 2003/214 | 2 | Encontros de Fotografia/Exposições | 11 | 040701 | 10 | 0 | 0 | 0 | 0 | 0 | 0 |
| 04 | 007 | 2004/81 | | Apoio à Orquestra de Clássica do Centro | | | 175.000 | 175.000 | 175.000 | 0 | 175.000 | 175.000 | 175.000 |
| 04 | 007 | 2004/81 | 1 | Protocolo | 11 | 040701 | 175.000 | 175.000 | 175.000 | 0 | 175.000 | 175.000 | 175.000 |
| 04 | 007 | 2009/14 | | Loucomotiva - Grupo Teatro de Taveiro | | | 10 | 0 | 0 | 0 | 0 | 0 | 0 |
| 04 | 007 | 2009/14 | 1 | Protocolo | 11 | 080701 | 10 | 0 | 0 | 0 | 0 | 0 | 0 |
| 04 | 007 | 2009/16 | | Associação Cultural Arte à Parte (Música e Teatro) | | | 7.500 | 2.500 | 2.500 | 0 | 2.500 | 2.500 | 0 |
| 04 | 007 | 2009/16 | 1 | Protocolo | 11 | 040701 | 7.500 | 2.500 | 2.500 | 0 | 2.500 | 2.500 | 0 |
| 04 | 007 | 2009/17 | | Banda Filarmónica União Taveirense | | | 20.000 | 20.000 | 20.000 | 0 | 20.000 | 20.000 | 10.000 |
| 04 | 007 | 2009/17 | 1 | Protocolo | 11 | 040701 | 20.000 | 20.000 | 20.000 | 0 | 20.000 | 20.000 | 10.000 |
| 04 | 007 | 2009/18 | | Associação Recreativa e Musical de Ceira | | | 15.000 | 15.000 | 7.500 | 0 | 7.500 | 7.500 | 7.500 |
| 04 | 007 | 2009/18 | 1 | Protocolo | 11 | 040701 | 15.000 | 15.000 | 7.500 | 0 | 7.500 | 7.500 | 7.500 |
| 04 | 007 | 2009/19 | | Filarmónica Adriano Soares do Centro Cultural de Rios de Vilela | | | 6.000 | 6.000 | 6.000 | 0 | 6.000 | 6.000 | 3.000 |
| 04 | 007 | 2009/19 | 1 | Protocolo | 11 | 040701 | 6.000 | 6.000 | 6.000 | 0 | 6.000 | 6.000 | 3.000 |
| 04 | 007 | 2010/10 | | Casa do Actor Convidado | | | 10 | 0 | 0 | 0 | 0 | 0 | 0 |
| 04 | 007 | 2010/10 | 1 | Aquisição de equipamento | 11 | 07011002 | 10 | 0 | 0 | 0 | 0 | 0 | 0 |
| 04 | 007 | 2011/14 | | Orquestra de Sopros de Coimbra | | | 12.500 | 12.500 | 0 | 0 | 0 | 0 | 0 |
| 04 | 007 | 2011/14 | 1 | Transferências correntes | 11 | 040701 | 12.500 | 12.500 | 0 | 0 | 0 | 0 | 0 |
| 04 | 007 | 2011/15 | | Marionet - Associação Cultural | | | 24.600 | 24.600 | 24.600 | 12.300 | 12.300 | 24.600 | 12.300 |
| 04 | 007 | 2011/15 | 1 | Transferências correntes | 11 | 040701 | 24.600 | 24.600 | 24.600 | 12.300 | 12.300 | 24.600 | 12.300 |
| 04 | 007 | 2011/16 | | Bonifrates - Cooperativas de Produções Teatrais e Culturais | | | 16.000 | 16.000 | 16.000 | 8.000 | 8.000 | 16.000 | 8.000 |
| 04 | 007 | 2011/16 | 1 | Transferências correntes | 11 | 040701 | 16.000 | 16.000 | 16.000 | 8.000 | 8.000 | 16.000 | 8.000 |
| 04 | 007 | 2011/17 | | CAPC - Circulo de Artes Plásticas de Coimbra | | | 30.000 | 30.000 | 15.000 | 15.000 | 0 | 15.000 | 15.000 |
| 04 | 007 | 2011/17 | 1 | Transferências correntes | 11 | 040701 | 30.000 | 30.000 | 15.000 | 15.000 | 0 | 15.000 | 15.000 |
| 04 | 007 | 2012/40 | | AAC - Caminhos do Cinema Português | | | 12.500 | 12.500 | 12.500 | 0 | 12.500 | 12.500 | 0 |
| 04 | 007 | 2012/40 | 1 | Protocolo | 11 | 040701 | 12.500 | 12.500 | 12.500 | 0 | 12.500 | 12.500 | 0 |

OBJETIVO 05 Educação, Desporto e Tempos Livres**05 001 Programa de “Igualdade de Oportunidades para a Educação”**

No âmbito do programa de “Igualdade de Oportunidades para a Educação”, foram desenvolvidas as seguintes atividades:

- As ações no domínio da Educação organizam-se, na sua maioria, ao longo do ano letivo (Setembro a Julho do ano seguinte), assumindo um carácter plurianual por efeito daquele ciclo escolar. Nesse contexto, e no âmbito do Programa “Igualdade de Oportunidades para a Educação” - que genericamente inclui os projetos necessários ao adequado funcionamento dos estabelecimentos de ensino de responsabilidade municipal e os projetos no domínio da ação social escolar – transportes escolares, refeições escolares e atividades de apoio à família na educação pré-escolar – cabe assinalar a manutenção dos princípios que visam minimizar os efeitos da crise económica sobre os cidadãos mais vulneráveis, e traduzidos no significativo alargamento, quer da população escolar a abranger, quer dos montantes canalizados, a título de auxílios económicos diretos e indiretos, para os alunos mais carenciados. As medidas adotadas operacionalizaram-se através da utilização do referencial dos escalões do abono de família e da equiparação, para efeito de atribuição de apoios, do 2º escalão do abono de família ao 1º escalão na educação pré-escolar e no 1º ciclo do ensino básico, mantendo-se a competência para os 2º e 3º ciclos no Ministério da Educação e Ciência. Cabe também referir o reforço de monitorização das refeições escolares através de uma equipa municipal de projeto, o início do programa de distribuição de fruta escolar no 1º ciclo do ensino básico e o reforço de segurança das crianças nos jardins de infância através de contratos de emprego-inserção.

Apoio ao Funcionamento das Escolas

- Telecomunicações
 - Aprovada a transferência, até ao montante de 23.789,40 € aos Agrupamentos de Escolas, a título de comparticipação financeira às despesas com telecomunicações das escolas e jardins-de-infância de responsabilidade municipal no ano letivo 2012/2013, nos montantes discriminados no quadro seguinte:

| Agrupamento de Escolas | Telecomunicações |
|------------------------|------------------|
| Coimbra Centro | 6.289,80 € |
| Coimbra Oeste | 5.103,60 € |
| Coimbra Sul | 2.370,00 € |
| Eugénio de Castro | 1.185,00 € |
| Martim de Freitas | 1.822,80 € |
| Rainha Santa Isabel | 7.018,20 € |

- Material didático e apoio ao funcionamento
 - Aprovada a transferência de 84.848,00€ aos Agrupamentos de Escolas, a título de comparticipação financeira às despesas com materiais didáticos e de apoio ao funcionamento das escolas e jardins de infância de responsabilidade municipal no ano letivo 2012/2013, nos montantes discriminados no quadro seguinte:

| Agrupamento de Escolas | Material Didático e de apoio ao funcionamento |
|------------------------|---|
| Coimbra Centro | 16.528,00 € |
| Coimbra Oeste | 15.392,00 € |
| Coimbra Sul | 13.600,00 € |
| Eugénio de Castro | 10.688,00 € |
| Martim de Freitas | 11.536,00 € |
| Rainha Santa Isabel | 17.104,00 € |

Ação Social Escolar (ASE)

- Auxílios económicos 1º CEB
 - Aprovada a “Relação nominal dos alunos do 1º CEB beneficiários de auxílios económicos” – subsídios para refeição, para manuais escolares (curriculares e de Inglês), para material escolar e para atividades de complemento curricular – referente ao ano letivo 2012/2013.
 - Equiparar, para efeitos de atribuição de auxílios económicos, os alunos posicionados no escalão B (2º escalão do abono de família) aos alunos posicionados no escalão A (1º escalão do abono de família).

- Aprovados os valores dos seguintes subsídios por aluno para 2012/2013:

| | | |
|--------------------------------------|--------------|---------|
| Livros escolares | 1º e 2º anos | 26,60 € |
| | 3º e 4º anos | 32,80 € |
| Manual de inglês | | 10,00 € |
| Material escolar | | 13,00 € |
| Atividades de complemento curricular | | 20,00 € |
| Refeição (valor unitário) | | 1,46 € |

- Atribuídos, por aplicação dos critérios e montantes atrás expostos, 1267 subsídios – dos quais 621 no valor de 69,60 € (alunos do 1º e 2º anos) e 646 no valor de 75,80 € (alunos do 3º e 4º anos) – aos alunos constantes na referida Relação Nominal, no montante global de 92.188,40 €, conforme agregação por escola apresentada no quadro anexo e cujo processamento deverá ser efetuado aos 6 Agrupamentos de Escolas a seguir discriminados:

| Agrupamento de Escolas | Total de Subsídios de Ação Social Escolar |
|------------------------|---|
| Eugénio de Castro | 8.274,00 € |
| Martim de Freitas | 12.629,80 € |
| Rainha Santa Isabel | 21.550,20 € |
| Coimbra Centro | 21.432,40 € |
| Coimbra Sul | 12.807,60 € |
| Coimbra Oeste | 15.494,00 € |

- Materiais escolares de desgaste 1.º CEB

- Esta ação passou a ser executada através do reforço dos subsídios da Ação Social Escolar (13,00 € por aluno carenciado).

Planos de Transportes Subvencionados

- Serviços de transportes

- Em execução o Plano de Transportes Escolares, ano letivo 2011/2012, abrangendo 1627 alunos, traduzindo uma despesa de 557.364,44€.
- Ano letivo de 2012/2013:
 - ♦ Aprovado o Plano Municipal de Transportes Escolares Subvencionados para 2012/2013, abrangendo 1635 alunos.
 - ♦ Autorizada a realização da despesa com serviços de transporte escolar no ano letivo 2012/2013, pelo montante estimado de 545.000,00€, dos quais 145.000,00€ em circuitos especiais.
 - ♦ Aprovada a minuta do protocolo de parceria entre a Câmara Municipal de Coimbra e as Instituições transportadoras.

- Aquisição de cartões

- Aprovada a realização da despesa com Passe de Transporte Escolar / Aquisição de Cartões no ano letivo 2012/013 no montante de 7.500,00 €.

Alimentação Escolar

- Serviços de refeições 1º CEB

- Em execução o serviço de refeições para o ano letivo 2011/2012, abrangendo um universo de 4149 alunos, distribuídos por 67 escolas do 1º Ciclo do Ensino Básico da rede pública.
- Aprovado para 2012/2013:
 - ♦ A abertura de concurso público com publicação internacional para fornecimento do serviço de refeições escolares a cerca de 4411 crianças (3273 alunos do 1.º ciclo do ensino básico e 1138 crianças da educação pré-escolar) no ano letivo 2012/2013, ao abrigo do disposto no art. 20.º, n.º 1, alínea b), do Código dos Contratos Públicos, no montante de 1.486.064,00 €,
 - ♦ Os encargos com as refeições escolares dos 839 alunos do 1º ciclo do ensino básico que não dispõem de refeitório de responsabilidade municipal na respetiva instalação escolar para o ano letivo 2012/2013, no montante estimado de 396.450,00€.
 - ♦ A celebração de contrato de prestação de serviços de segurança alimentar, com vista a aferir o cumprimento das condições higio-sanitárias dos locais de confeção, do transporte e dos refeitórios, no montante de 70.743,36.

Atividades de Apoio à Família (Ed. Pré - Escolar)

– Serviços de refeições

- Em execução o fornecimento de refeições aos 34 jardins de infância da rede pública do Município, abrangendo um total de 1019 crianças, no ano letivo 2011/2012, no serviço de alimentação.
- Aprovado a abertura de concurso público com publicação internacional para fornecimento do serviço de refeições escolares a cerca de 4411 crianças (3273 alunos do 1.º ciclo do ensino básico e 1138 crianças da educação pré-escolar) no ano lectivo 2012/2013, ao abrigo do disposto no art. 20.º, n.º 1, alínea b), do Código dos Contratos Públicos, no montante estimado de 1.486.064,00€, acrescido de IVA à taxa legal em vigor (23% = 341.794,72€).

– Material de apoio

- Aquisição de unidades de louça para o serviço de almoços dos estabelecimentos de educação pré-escolar, no valor de 4.072,25 €.

Balancete das Grandes Opções do Plano de 2012

Unid.: euro

| Obj. | Prog. | Projeto | | Designação | Código Orçamental | Dotação | Cabimentado | Comprometido | Faturado anterior | Faturado do ano | Faturado total | Pago |
|-----------|------------|---------|------|---|-------------------|------------------|------------------|------------------|-------------------|------------------|------------------|------------------|
| | | Ano/N.º | Ação | | | | | | | | | |
| 05 | 001 | | | Igualdade de Oportunidades para a Educação | | 4.192.771 | 3.234.861 | 2.957.367 | 414.393 | 2.037.856 | 2.452.249 | 2.159.909 |
| 05 | 001 | 2002/1 | | Apoio ao funcionamento das escolas | | 219.000 | 217.241 | 108.603 | 108.603 | 0 | 108.603 | 108.603 |
| 05 | 001 | 2002/1 | 1 | Telecomunicações | 09 040301 | 47.000 | 46.807 | 23.017 | 23.017 | 0 | 23.017 | 23.017 |
| 05 | 001 | 2002/1 | 2 | Material didático e apoio ao funcionamento | 09 040301 | 172.000 | 170.434 | 85.586 | 85.586 | 0 | 85.586 | 85.586 |
| 05 | 001 | 2002/2 | | Ação Social Escolar (ASE) | | 410.674 | 180.941 | 88.753 | 88.090 | 0 | 88.090 | 88.090 |
| 05 | 001 | 2002/2 | 1 | Auxílios económicos 1º CEB | 09 040301 | 210.664 | 180.941 | 88.753 | 88.090 | 0 | 88.090 | 88.090 |
| 05 | 001 | 2002/2 | 2 | Materiais escolares de desgaste 1º CEB | 09 020121 | 10 | 0 | 0 | 0 | 0 | 0 | 0 |
| 05 | 001 | 2002/2 | 3 | 2º e 3º ciclos do Ensino Básico | 09 040301 | 200.000 | 0 | 0 | 0 | 0 | 0 | 0 |
| 05 | 001 | 2002/3 | | Plano de Transportes Subvencionados | | 722.145 | 710.357 | 687.863 | 23.308 | 471.222 | 494.529 | 455.231 |
| 05 | 001 | 2002/3 | 1 | Serviços de transportes | 09 02021001 | 707.052 | 696.357 | 674.050 | 23.308 | 470.370 | 493.677 | 454.595 |
| 05 | 001 | 2002/3 | 2 | Aquisição de cartões | 09 020121 | 15.093 | 14.000 | 13.813 | 0 | 852 | 852 | 636 |
| 05 | 001 | 2002/4 | | Alimentação Escolar | | 2.318.092 | 1.690.196 | 1.643.135 | 134.062 | 1.239.832 | 1.373.894 | 1.181.777 |
| 05 | 001 | 2002/4 | 3 | Serviço de refeições 1º CEB | 09 02022503 | 1.772.018 | 1.671.400 | 1.624.339 | 134.062 | 1.225.361 | 1.359.423 | 1.168.369 |
| 05 | 001 | 2002/4 | 4 | Participação das Juntas de Freguesia | 09 02022503 | 16.074 | 16.001 | 16.001 | 0 | 14.471 | 14.471 | 13.409 |
| 05 | 001 | 2002/4 | 5 | Refeições 2º e 3º Ciclos do Ensino Básico | 09 02022503 | 500.000 | 0 | 0 | 0 | 0 | 0 | 0 |
| 05 | 001 | 2002/4 | 6 | Regime de Fruta Escolar 1º CEB | 09 02022503 | 30.000 | 2.795 | 2.795 | 0 | 0 | 0 | 0 |
| 05 | 001 | 2002/5 | | Atividades de apoio à Família (ed.pré-escolar) | | 522.860 | 436.127 | 429.012 | 60.331 | 326.802 | 387.133 | 326.208 |
| 05 | 001 | 2002/5 | 1 | Transportes | 09 02021001 | 10 | 0 | 0 | 0 | 0 | 0 | 0 |
| 05 | 001 | 2002/5 | 2 | Serviço de refeições | 09 02022503 | 517.745 | 431.320 | 424.206 | 59.596 | 322.730 | 382.327 | 325.474 |
| 05 | 001 | 2002/5 | 3 | Material de apoio | 09 020121 | 5.095 | 4.807 | 4.807 | 734 | 4.072 | 4.807 | 734 |
| 05 | 001 | 2002/5 | 4 | Oficinas de Educação pela Arte | 09 02022599 | 10 | 0 | 0 | 0 | 0 | 0 | 0 |

05 002 Programa de “Educação Pré-Escolar”

No âmbito do programa de “Educação Pré-Escolar”, foram desenvolvidas as seguintes atividades:

- Este Programa apresenta um conjunto de projetos residuais, face à taxa de cobertura da educação pré-escolar no município e à integração dos jardins de infância nas intervenções levadas a cabo no âmbito do Programa “Ensino Básico e Secundário” (05 003) e no projeto de Atividades de apoio à família na educação pré-escolar, cabendo aqui assinalar a reabertura e reapetrechamento do Jardim de Infância Coimbra nº1 – Sólum.

Jardim de Infância do Vale das Flores

- “Construção do Jardim de Infância do Vale das Flores”
 - Obra em período de garantia.
 - Vistoria para efeitos de receção definitiva em 19.10.2012.
 - Notificação ao empreiteiro para corrigir deficiências no âmbito da garantia da obra, em 22.10.2012.
 - Aguarda-se comunicação do empreiteiro da conclusão dos trabalhos de reparação.

Jardim de Infância de Eiras

- Beneficiação e conservação
 - Aprovação do Auto de Receção Definitiva; libertação da garantia bancária, no valor de 3.708,99€, datada de 03.05.2006, correspondente a 5 % do valor da adjudicação; restituição do valor de 3.205,74€, correspondente a 5% do valor dos trabalhos contratuais faturados, para depósito de garantia; restituição do valor de 1.666,68€, correspondente a 10% do valor do auto n.º1 de Trabalhos a Mais para depósito de garantia; restituição do valor de 396.21€, correspondente a 10% do valor da revisão definitiva para reforço da garantia.
 - Obra concluída fisicamente, com Receção Definitiva.

Outras Ações de requalificação da rede de Jardins de Infância

- Mobiliário e equipamento escolar
 - Aquisição de mobiliário para o Jardim de Infância de Solum, no valor de 4.111,89 € (IVA incluído).
 - Aquisição de equipamento de lavagem de louça para os Jardins de Infância de S. Bento e Solum, no valor de 928,00€ (IVA incluído).
- Material didático
 - Aquisição de material didático para o Jardim de Infância de Solum, no valor de 6 091,44 € (IVA incluído).

Balancete das Grandes Opções do Plano de 2012

Unid.: euro

| Obj. | Prog. | Projeto | | Designação | Código Orçamental | Dotação | Cabimentado | Comprometido | Faturado anterior | Faturado do ano | Faturado total | Pago |
|-----------|------------|----------|------|--|-------------------|---------------|---------------|---------------|-------------------|-----------------|----------------|--------------|
| | | Ano/N.º | Ação | | | | | | | | | |
| 05 | 002 | | | Educação Pré-Escolar | | 36.002 | 18.873 | 10.632 | 0 | 10.632 | 10.632 | 5.592 |
| 05 | 002 | 2004/173 | | Ações de requalificação da rede de Jardins de Infância | | 35.992 | 18.873 | 10.632 | 0 | 10.632 | 10.632 | 5.592 |
| 05 | 002 | 2004/173 | 1 | Beneficiação de Jardins de Infância/Requalificação de Parques Infantis | 0704 07010305 | 1.588 | 0 | 0 | 0 | 0 | 0 | 0 |
| 05 | 002 | 2004/173 | 2 | Mobiliário e equipamento escolar | 09 07011002 | 12.854 | 5.504 | 5.504 | 0 | 5.504 | 5.504 | 464 |
| 05 | 002 | 2004/173 | 3 | Material didático | 09 020120 | 10.010 | 8.241 | 0 | 0 | 0 | 0 | 0 |
| 05 | 002 | 2004/173 | 4 | Aquecimento e melhoramento energético | 0704 07010305 | 10 | 0 | 0 | 0 | 0 | 0 | 0 |
| 05 | 002 | 2004/173 | 5 | Segurança alimentar nos refeitórios | 09 07011002 | 10 | 0 | 0 | 0 | 0 | 0 | 0 |
| 05 | 002 | 2004/173 | 7 | Aquisição de vestuário | 09 020107 | 10 | 0 | 0 | 0 | 0 | 0 | 0 |
| 05 | 002 | 2004/173 | 8 | Obras de benef. e conservação - aquisição bens | 0704 020121 | 10.510 | 5.128 | 5.128 | 0 | 5.128 | 5.128 | 5.128 |
| 05 | 002 | 2004/173 | 9 | Obras de beneficiação e conservação - Aq. serviços | 0704 02020301 | 1.000 | 0 | 0 | 0 | 0 | 0 | 0 |
| 05 | 002 | 2005/85 | | Transferências para as Juntas de Freguesia | | 10 | 0 | 0 | 0 | 0 | 0 | 0 |
| 05 | 002 | 2005/85 | 1 | Beneficiação e conservação | 0102 0805010299 | 10 | 0 | 0 | 0 | 0 | 0 | 0 |

05 003 Programa de “Ensino Básico e Secundário”

No âmbito do programa de “Ensino Básico e Secundário”, foram desenvolvidas as seguintes atividades:

- As ações desenvolvidas neste Programa têm sido definidas pelo processo de erradicação do regime de desdobramento do 1º ciclo do ensino básico e de requalificação dos equipamentos escolares mais críticos, assumindo particular relevância neste ano a conclusão dos projetos de requalificação das Escolas Básicas de Santa Cruz e do Loreto e de construção de um refeitório na Escola Básica de Souselas. Complementarmente, manteve-se o acolhimento em Escolas EB 2, 3 de turmas do 1º CEB quando a proximidade e a capacidade daquelas escolas assim o permitiram, bem como o aumento temporário da capacidade de acolhimento de escolas do 1º CEB através de monoblocos pré-fabricados adquiridos pelo Município, tendo a totalidade das 66 escolas de responsabilidade municipal iniciado o ano letivo 2012/2013 em regime normal.

Escola do 1.º CEB de Almalaguês

- “Beneficiação e Ampliação da Escola do 1.º C.E.B. de Almalaguês”
 - Auto de receção definitiva parcial em 09.03.2012.
 - Foi aprovada a receção definitiva parcial.
 - Em preparação a proposta de procedimento por Ajuste direto, tendo em vista a execução de trabalhos de correção das deficiências identificadas no âmbito da receção definitiva e de trabalhos de conservação/beneficiação.

Outras ações de requalificação da Rede de Escolas Ensino Básico

- Mobiliário, maquinaria e equipamento escolar
 - Aquisição de equipamento de lavagem de louça, para as Escolas EB1 de Almedina, Areeiro e Paço, no valor de 1.392,00€.
- Escola do 1.º CEB da Palheira – Construção de um Alpendre
 - Aprovação do Auto de Vistoria da obra e aprovação da liberação de 75% da caução total da obra, que corresponde ao valor de 1.047,50€ (deliberação n.º 6012 de 03.12.2012).
 - Obra concluída fisicamente, com receção provisória.
- Projeto, construção, beneficiação e conservação diversa
 - Aprovação de Conta Final e Revisão de Preços definitiva.
 - Aprovação do auto de vistoria para efeito de Liberação de Garantia, de 21.12.2012.
 - Empreitada executada
- Material de apoio
 - Aquisição de unidades de louça, para as Escolas EB1 da rede pública do Município de Coimbra, no valor de 3 922,22 €.

Centro Escolar Quinta das Flores (Cofinan. POR-C/QREN)

- Projeto, beneficiação e ampliação
 - “Requalificação e Ampliação do Centro Escolar da Quinta das Flores”
 - ◆ Foi aprovada a 2ª revisão de preços provisória, no valor de 48.002,32€ (s/IVA);
 - ◆ Foi aprovada a revisão de preços definitiva, no valor de 47.999,61€ (s/IVA) e a conta final da obra, no valor de 1.042.740,67€;
 - ◆ Elaboração do relatório final de obra, no portal <http://www.base.gov.pt>, em 14.08.2012.
 - ◆ Nomeação da Comissão de vistoria técnica da obra para efeito de liberação de caução em 08.11.2012.
 - ◆ Vistoria técnica para efeito de liberação de caução em 23.11.2012.
 - ◆ Notificação ao empreiteiro para corrigir deficiências no âmbito da garantia da obra, em 27.11.2012.
 - “EB1 da Quinta das Flores – Trabalhos Complementares”
 - ◆ Por despacho de 02.07.2012, aprovação da Revisão de Preços Definitiva no valor de 0,00 € e da Conta Final da empreitada no valor de 34.143,28 €.
 - ◆ Elaboração do relatório final de obra, no portal <http://www.base.gov.pt>, em 10.07.2012.
 - ◆ Obra em período de garantia.

Escola Primária de Brasfemes

- Beneficiação/remodelação do refeitório e conservação
 - Aprovação do Auto de Vistoria da obra.

- Obra concluída fisicamente, com Receção Provisória.

Escola do 1.º CEB Casais de Vera Cruz

- Construção do refeitório
 - Aprovação do Auto de Receção Definitiva da obra;
 - Obra fisicamente concluída, com receção definitiva.

Escola do 1.º CEB Sta Cruz

- Projeto – 1.ª Fase – Remodelação
 - Projeto de execução concluído.
- Construção – 1.ª Fase
 - Empreitada de “ Escola do 1.º CEB de Santa Cruz – Remodelação e Ampliação”
 - ♦ Aprovação dos projetos de arquitetura e de especialidades; aprovação do Anúncio Público, Programa de Procedimento e Caderno de Encargos; abertura de Concurso Público, Preço Base: 705.940,00 €, acrescimo de IVA, Prazo de execução: 270 dias, contados nos termos do disposto no n.º 1 do art.º 362º do CCP.
 - ♦ Relatório Final elaborado pelo Júri do procedimento.

Escola E.B. 1 de Coselhas (Cofin. POR-C/QREN)

- Ampliação – Projeto e construção
 - “Remodelação e Ampliação da Escola do 1. CEB de Coselhas – São Paulo de Frades”
 - ♦ Obra com conta final aprovada.
 - ♦ Vistoria técnica para efeito de liberação de caução em 30.11.2012.
 - ♦ Notificação ao empreiteiro para corrigir deficiências no âmbito da garantia da obra, em 04.12.2012.

Escola do 1.º CEB de S. Martinho de Árvore

- Construção do Campo de Jogos
 - Aprovação do Auto de Vistoria da obra e aprovação da liberação de 90% da caução total da obra, que corresponde ao valor de 1.410,93€, por despacho de 29.11.2012.
 - Obra concluída fisicamente, com receção provisória.

Escola do 1º CEB de Montes Claros (Cofinan. POR-C/QREN)

- Ampliação – proj. e construção
 - “Requalificação e Ampliação do Centro Escolar de Montes Claros”
 - ♦ Foi aprovada a revisão de preços definitiva, no valor de 31.936,11 € e a conta final da obra, no valor de 1.020.732,66€.
 - ♦ Elaboração do relatório final de obra, no portal <http://www.base.gov.pt>, em 08.06.2012.
 - ♦ Obra em período de garantia.
 - “EB1 de Montes Claros – Trabalhos Complementares”
 - ♦ Aprovação da Revisão de Preços Definitiva no valor de 0,00€ e da Conta Final da empreitada no valor de 14.094,93 €.
 - ♦ Elaboração do relatório final de obra, no portal <http://www.base.gov.pt>, em 20.04.2012.
 - ♦ Obra em período de garantia.
- Mobiliário, maquinaria e equipamento escolar
 - Aquisição de unidades de louça, para as Escolas EB1 da rede pública do Município de Coimbra, no valor de 3.922,22 €.

Escola do 1.º CEB de Tovim (Cofinan. POR-C/QREN)

- Remodelação e beneficiação
 - “ Remodelação e Ampliação das Escola do 1.º CEB do Tovim”
 - ♦ Aprovação da Revisão de Preços Definitiva da empreitada, no valor de 17.324,98 € e da Conta Final no valor de 444.197,48;
 - ♦ Aprovação do Auto de Vistoria da obra, e da liberação de 30% da caução total da obra, que corresponde ao valor de 12.770,00 €;

- ◆ Aprovação da retificação, do valor da liberação de 30% da caução total da obra, constante da deliberação da Câmara n.º 5834, de 22/10/2012, passando o mesmo a ser de 12.270,00 €;
- ◆ Obra concluída fisicamente, com receção provisória.
- “Remodelação e Ampliação das Escola do 1.º CEB do Tovim – Trabalhos Complementares”
 - ◆ Aprovação da Conta Final da empreitada no valor de 18.978,11 € e da Revisão de Preços Definitiva no valor de 0,00 €, por despacho de 29.08.2012;
 - ◆ Obra concluída fisicamente, com receção provisória.
- Mobiliário, maquinaria e equipamento escolar
 - Aquisição de mobiliário para a unidade de ensino estruturado do espectro do autismo da Escola EB1 de Tovim, no valor de 1.328,40 €.

Escola do 1.º CEB de Vendas de Ceira

- “Beneficiação da Escola do 1.º C.E.B. de Vendas de Ceira”
 - Vistoria técnica para efeito de liberação de caução em 15.11.2012.
 - Notificação ao empreiteiro para corrigir deficiências no âmbito da garantia da obra, em 20.11.2012.

Centro escolar Sólum-Sul

- Construção
 - “Construção do Centro Escolar da Solum Sul”
 - ◆ Aprovação da 5.ª Revisão de Preços provisória da obra (deliberação n.º 4941 de 26.03.2012);
 - ◆ Aprovação da receção provisória parcial da empreitada (deliberação n.º 4596 de 09.01.2012);
 - ◆ Obra concluída fisicamente, com receção provisória parcial dado que os trabalhos de manutenção das zonas verdes serão executados ao longo de 1 ano e da manutenção do sistema de AVAC durante o período de 2 anos.
 - “Construção do Centro Escolar da Solum Sul – Trabalhos Complementares”
 - ◆ Aprovação do Auto de Vistoria da obra, e aprovação da liberação de 75% da caução total da obra, que corresponde ao valor de 1.047,50€ (deliberação n.º 6012 de 03.12.2012).
 - ◆ Obra concluída fisicamente, com receção provisória.
- Mobiliário, maquinaria e equipamento escolar
 - Aquisição de equipamento exterior para o Centro Escolar Solum-Sul, no valor de 19.265,13 €.
 - Aquisição de mobiliário para a Biblioteca do Centro Escolar Solum-Sul, no valor de 3.776,10 €.

Construção do refeitório da Escola 1º CEB de Souselas e Jardim de Infância

- Requalificação da escola e refeitório
 - Projeto de execução concluído.
 - “Centro Escolar de Souselas – Construção de Refeitório”
 - ◆ Elaboração do projeto de arquitetura;
 - ◆ Foram aprovados: os projetos de arquitetura e de especialidades, incluindo todos os elementos da solução da obra; o convite e caderno de encargos; a abertura de procedimento por Ajuste Direto, sendo o preço base 138.933,13€ (s/IVA), prazo de execução de 210 dias; a lista de empresas a convidar e o júri de procedimento;
 - ◆ Publicação do procedimento na plataforma Vortal.Gov em 11.07.2012.
 - ◆ Relatório final elaborado pelo júri deste procedimento, para efeitos de aprovação das propostas nele contidas e de adjudicação, em 30.08.2012.

Centro Escolar do Loreto (Eiras) – Ampliação

- Projeto
 - Projeto de execução concluído.
- Construção
 - Empreitada de “ Centro Escolar do Loreto (Eiras) – Ampliação”
 - ◆ Aprovação dos projetos de arquitetura e de especialidades, incluído com todos os elementos da solução da obra; Aprovação do Anúncio Público, Programa de Procedimento e Caderno de Encargos; Abertura de Concurso Público, Preço Base: 1.688.473,99 €. Prazo de execução: 360 dias, Aprovação do Júri do Procedimento (deliberação n.º 5360 de 11.06.2012).
 - ◆ Processo em fase de elaboração do Relatório Preliminar pelo Júri do procedimento.

Balancete das Grandes Opções do Plano de 2012

Unid.: euro

| Obj. | Prog. | Projeto | | Designação | Código Orçamental | Dotação | Cabimentado | Comprometido | Faturado anterior | Faturado do ano | Faturado total | Pago |
|-----------|------------|----------|------|--|-------------------|------------------|----------------|----------------|-------------------|-----------------|----------------|----------------|
| | | Ano/N.º | Ação | | | | | | | | | |
| 05 | 003 | | | Ensino Básico e Secundário | | 1.007.917 | 833.321 | 330.872 | 148.233 | 177.474 | 325.707 | 324.315 |
| 05 | 003 | 2002/24 | | Ações de requalificação da rede de escolas Ensino Básico | | 226.808 | 165.614 | 10.434 | 2.980 | 7.453 | 10.434 | 9.042 |
| 05 | 003 | 2002/24 | 1 | Mobiliário, maquinaria e equipamento escolar | 09 07011002 | 43.000 | 3.248 | 3.248 | 0 | 3.248 | 3.248 | 1.856 |
| 05 | 003 | 2002/24 | 2 | Material didático | 09 07011002 | 10 | 0 | 0 | 0 | 0 | 0 | 0 |
| 05 | 003 | 2002/24 | 3 | Aquecimento/melhoramento energético de escolas primárias | 0704 07010305 | 10 | 0 | 0 | 0 | 0 | 0 | 0 |
| 05 | 003 | 2002/24 | 6 | Locação de edifícios/inst. provisórias | 09 020204 | 10 | 0 | 0 | 0 | 0 | 0 | 0 |
| 05 | 003 | 2002/24 | 7 | Projetos, construção, beneficiação e conservação diversa | 0704 07010305 | 172.402 | 155.283 | 104 | 0 | 104 | 104 | 104 |
| 05 | 003 | 2002/24 | 8 | Obras de benef. e conservação - Aq. de bens | 0704 020121 | 3.981 | 3.160 | 3.160 | 2.980 | 180 | 3.160 | 3.160 |
| 05 | 003 | 2002/24 | 9 | Obras de benef. e conservação - Aq. serviços | 0704 02020301 | 1.345 | 0 | 0 | 0 | 0 | 0 | 0 |
| 05 | 003 | 2002/24 | 10 | Promoção do ensino das ciências experimentais | 09 020120 | 10 | 0 | 0 | 0 | 0 | 0 | 0 |
| 05 | 003 | 2002/24 | 11 | Apoios a investimento de instituições | 09 080701 | 10 | 0 | 0 | 0 | 0 | 0 | 0 |
| 05 | 003 | 2002/24 | 12 | Aquisição de serviços | 09 02022503 | 1.010 | 0 | 0 | 0 | 0 | 0 | 0 |
| 05 | 003 | 2002/24 | 13 | Projetos de especialidades para edifícios escolares | 0704 07010305 | 10 | 0 | 0 | 0 | 0 | 0 | 0 |
| 05 | 003 | 2002/24 | 14 | Material de apoio | 09 020121 | 5.010 | 3.922 | 3.922 | 0 | 3.922 | 3.922 | 3.922 |
| 05 | 003 | 2003/68 | | Centro Escolar Quinta das Flores (Cofin- POR-C/QREN) | | 76.831 | 53.838 | 53.838 | 10.627 | 42.929 | 53.556 | 53.556 |
| 05 | 003 | 2003/68 | 2 | Projeto, beneficiação e ampliação | 0704 07010305 | 41.606 | 19.573 | 19.573 | 29 | 19.500 | 19.530 | 19.530 |
| 05 | 003 | 2003/68 | 3 | Mobiliário, maquinaria e equipamento escolar | 09 07011002 | 3.088 | 2.932 | 2.932 | 885 | 2.046 | 2.932 | 2.932 |
| 05 | 003 | 2003/68 | 4 | Material didático | 09 020120 | 22.154 | 21.382 | 21.382 | 0 | 21.382 | 21.382 | 21.382 |
| 05 | 003 | 2003/68 | 5 | Material informático | 09 070107 | 9.617 | 9.617 | 9.617 | 9.617 | 0 | 9.617 | 9.617 |
| 05 | 003 | 2003/68 | 6 | Material de apoio | 09 020121 | 366 | 335 | 335 | 96 | 0 | 96 | 96 |
| 05 | 003 | 2005/42 | | Escola do 1º CEB de S. Martinho do Bispo | | 20 | 0 | 0 | 0 | 0 | 0 | 0 |
| 05 | 003 | 2005/42 | 1 | Projeto | 0704 07010305 | 10 | 0 | 0 | 0 | 0 | 0 | 0 |
| 05 | 003 | 2005/42 | 2 | Construção | 0704 07010305 | 10 | 0 | 0 | 0 | 0 | 0 | 0 |
| 05 | 003 | 2005/43 | | Escola do 1º CEB da Póvoa S. Martinho | | 20 | 0 | 0 | 0 | 0 | 0 | 0 |
| 05 | 003 | 2005/43 | 2 | Projeto | 0704 07010305 | 10 | 0 | 0 | 0 | 0 | 0 | 0 |
| 05 | 003 | 2005/43 | 3 | Construção | 0704 07010305 | 10 | 0 | 0 | 0 | 0 | 0 | 0 |
| 05 | 003 | 2005/44 | | Escola do 1º CEB Casais de Vera Cruz | | 40 | 0 | 0 | 0 | 0 | 0 | 0 |
| 05 | 003 | 2005/44 | 4 | Mobiliário, maquinaria e equipamento escolar | 09 07011002 | 10 | 0 | 0 | 0 | 0 | 0 | 0 |
| 05 | 003 | 2005/44 | 5 | Material didático | 09 020120 | 10 | 0 | 0 | 0 | 0 | 0 | 0 |
| 05 | 003 | 2005/44 | 6 | Material informático | 09 070107 | 10 | 0 | 0 | 0 | 0 | 0 | 0 |
| 05 | 003 | 2005/44 | 7 | Material de apoio | 09 020121 | 10 | 0 | 0 | 0 | 0 | 0 | 0 |
| 05 | 003 | 2005/45 | | Escola do 1º CEB Sta. Cruz | | 100.010 | 100.000 | 0 | 0 | 0 | 0 | 0 |
| 05 | 003 | 2005/45 | 1 | Projeto - 1.ª Fase - remodelação | 0704 07010305 | 10 | 0 | 0 | 0 | 0 | 0 | 0 |
| 05 | 003 | 2005/45 | 2 | Construção - 1.ª fase | 0704 07010305 | 100.000 | 100.000 | 0 | 0 | 0 | 0 | 0 |
| 05 | 003 | 2005/47 | | Escola E.B.1 de Coselhas (Cofin- POR-C/QREN) | | 1.640 | 735 | 735 | 0 | 735 | 735 | 735 |
| 05 | 003 | 2005/47 | 2 | Ampliação - projeto e construção | 0704 07010305 | 1.640 | 735 | 735 | 0 | 735 | 735 | 735 |
| 05 | 003 | 2005/48 | | Transferências para as Juntas de Freguesia | | 32.432 | 0 | 0 | 0 | 0 | 0 | 0 |
| 05 | 003 | 2005/48 | 1 | Beneficiação e conservação Escolas do 1º CEB | 0102 0805010299 | 32.432 | 0 | 0 | 0 | 0 | 0 | 0 |
| 05 | 003 | 2005/205 | | Escola do 1º CEB de S. João do Campo | | 10 | 0 | 0 | 0 | 0 | 0 | 0 |
| 05 | 003 | 2005/205 | 1 | Construção do refeitório e beneficiação da escola | 0704 07010305 | 10 | 0 | 0 | 0 | 0 | 0 | 0 |
| 05 | 003 | 2007/61 | | Centro Escolar de Antuzede - Sala polivalente | | 20 | 0 | 0 | 0 | 0 | 0 | 0 |

Balancete das Grandes Opções do Plano de 2012

Unid.: euro

| Obj. | Prog. | Projeto | | Designação | Código Orçamental | Dotação | Cabimentado | Comprometido | Faturado anterior | Faturado do ano | Faturado total | Pago |
|------|-------|----------|------|---|-------------------|---------|-------------|--------------|-------------------|-----------------|----------------|---------|
| | | Ano/N.º | Ação | | | | | | | | | |
| 05 | 003 | 2007/61 | 1 | Elaboração do projeto | 0704 07010305 | 10 | 0 | 0 | 0 | 0 | 0 | 0 |
| 05 | 003 | 2007/61 | 2 | Construção | 0704 07010302 | 10 | 0 | 0 | 0 | 0 | 0 | 0 |
| 05 | 003 | 2007/62 | | Centro Escolar de Antanho | | 20 | 0 | 0 | 0 | 0 | 0 | 0 |
| 05 | 003 | 2007/62 | 1 | Elaboração do projeto | 0704 07010305 | 10 | 0 | 0 | 0 | 0 | 0 | 0 |
| 05 | 003 | 2007/62 | 2 | Beneficiação | 0704 07010305 | 10 | 0 | 0 | 0 | 0 | 0 | 0 |
| 05 | 003 | 2007/63 | | Polidesportivo de Trouxemil | | 10 | 0 | 0 | 0 | 0 | 0 | 0 |
| 05 | 003 | 2007/63 | 1 | 2ª e 3ª fase do polidesportivo - construção | 0704 07010307 | 10 | 0 | 0 | 0 | 0 | 0 | 0 |
| 05 | 003 | 2007/64 | | Centro Escolar de Torre de Vilela | | 20 | 0 | 0 | 0 | 0 | 0 | 0 |
| 05 | 003 | 2007/64 | 1 | Ampliação - projeto | 0704 07010305 | 10 | 0 | 0 | 0 | 0 | 0 | 0 |
| 05 | 003 | 2007/64 | 2 | Construção | 0704 07010305 | 10 | 0 | 0 | 0 | 0 | 0 | 0 |
| 05 | 003 | 2008/47 | | Centro Escolar de Montes Claros (Cofin- POR-C/QREN) | | 47.393 | 43.373 | 43.373 | 10.264 | 33.109 | 43.373 | 43.373 |
| 05 | 003 | 2008/47 | 2 | Ampliação - Proj. e construção | 0704 07010201 | 17.586 | 14.379 | 14.379 | 428 | 13.951 | 14.379 | 14.379 |
| 05 | 003 | 2008/47 | 3 | Mobiliário, maquinaria e equipamento escolar | 09 07011002 | 5.113 | 5.104 | 5.104 | 0 | 5.104 | 5.104 | 5.104 |
| 05 | 003 | 2008/47 | 4 | Material didático | 09 020120 | 14.826 | 14.054 | 14.054 | 0 | 14.054 | 14.054 | 14.054 |
| 05 | 003 | 2008/47 | 5 | Material informático | 09 070107 | 9.617 | 9.617 | 9.617 | 9.617 | 0 | 9.617 | 9.617 |
| 05 | 003 | 2008/47 | 6 | Material de apoio | 09 020121 | 251 | 219 | 219 | 219 | 0 | 219 | 219 |
| 05 | 003 | 2008/48 | | Escola do 1º CEB de Tovim (Cofin- POR-C/QREN) | | 41.551 | 32.098 | 32.098 | 13.386 | 18.028 | 31.414 | 31.414 |
| 05 | 003 | 2008/48 | 1 | Remodelação e beneficiação | 0704 07010305 | 24.891 | 19.049 | 19.049 | 9.555 | 8.809 | 18.364 | 18.364 |
| 05 | 003 | 2008/48 | 2 | Mobiliário, maquinaria e equipamento escolar | 09 07011002 | 4.722 | 2.121 | 2.121 | 0 | 2.121 | 2.121 | 2.121 |
| 05 | 003 | 2008/48 | 3 | Material didático | 09 020120 | 7.420 | 7.098 | 7.098 | 0 | 7.098 | 7.098 | 7.098 |
| 05 | 003 | 2008/48 | 4 | Material informático | 09 070107 | 3.831 | 3.831 | 3.831 | 3.831 | 0 | 3.831 | 3.831 |
| 05 | 003 | 2008/48 | 5 | Material de apoio | 09 020121 | 687 | 0 | 0 | 0 | 0 | 0 | 0 |
| 05 | 003 | 2008/98 | | Centro Escolar Sólum-Sul | | 205.952 | 165.740 | 165.740 | 110.975 | 53.002 | 163.977 | 163.977 |
| 05 | 003 | 2008/98 | 1 | Construção | 0704 07010305 | 125.525 | 86.505 | 86.505 | 80.861 | 3.882 | 84.742 | 84.742 |
| 05 | 003 | 2008/98 | 3 | Mobiliário, maquinaria e equipamento escolar | 09 07011002 | 38.881 | 38.790 | 38.790 | 14.049 | 24.741 | 38.790 | 38.790 |
| 05 | 003 | 2008/98 | 4 | Material didático | 09 020120 | 25.418 | 24.379 | 24.379 | 0 | 24.379 | 24.379 | 24.379 |
| 05 | 003 | 2008/98 | 5 | Material informático | 09 070107 | 15.887 | 15.887 | 15.887 | 15.887 | 0 | 15.887 | 15.887 |
| 05 | 003 | 2008/98 | 7 | Material de apoio | 09 020121 | 241 | 179 | 179 | 179 | 0 | 179 | 179 |
| 05 | 003 | 2008/135 | | Construção do Refeitório da Escola do 1º CEB de Souselas e Jardim de Infância | | 150.000 | 147.269 | 0 | 0 | 0 | 0 | 0 |
| 05 | 003 | 2008/135 | 1 | Requalificação da escola e refeitório | 0704 07010305 | 150.000 | 147.269 | 0 | 0 | 0 | 0 | 0 |
| 05 | 003 | 2010/34 | | Centro Escolar do Loreto (Eiras) - Ampliação | | 125.040 | 124.654 | 24.654 | 0 | 22.218 | 22.218 | 22.218 |
| 05 | 003 | 2010/34 | 1 | Projeto | 0704 07010305 | 25.000 | 24.654 | 24.654 | 0 | 22.218 | 22.218 | 22.218 |
| 05 | 003 | 2010/34 | 2 | Construção | 0704 07010305 | 100.000 | 100.000 | 0 | 0 | 0 | 0 | 0 |
| 05 | 003 | 2010/34 | 3 | Mobiliário, maquinaria e equipa. escolar | 09 07011002 | 10 | 0 | 0 | 0 | 0 | 0 | 0 |
| 05 | 003 | 2010/34 | 4 | Material didático | 09 020120 | 10 | 0 | 0 | 0 | 0 | 0 | 0 |
| 05 | 003 | 2010/34 | 5 | Material informático | 09 070107 | 10 | 0 | 0 | 0 | 0 | 0 | 0 |
| 05 | 003 | 2010/34 | 6 | Material de apoio | 09 020121 | 10 | 0 | 0 | 0 | 0 | 0 | 0 |
| 05 | 003 | 2010/36 | | Escola do 1.º CEB de Assafarge | | 20 | 0 | 0 | 0 | 0 | 0 | 0 |
| 05 | 003 | 2010/36 | 1 | Projeto | 0704 07010305 | 10 | 0 | 0 | 0 | 0 | 0 | 0 |
| 05 | 003 | 2010/36 | 2 | Construção | 0704 07010305 | 10 | 0 | 0 | 0 | 0 | 0 | 0 |
| 05 | 003 | 2011/34 | | Centro Escolar de Vila Verde - ampliação | | 20 | 0 | 0 | 0 | 0 | 0 | 0 |
| 05 | 003 | 2011/34 | 1 | Projeto | 0704 07010305 | 10 | 0 | 0 | 0 | 0 | 0 | 0 |

Balancete das Grandes Opções do Plano de 2012

Unid.: euro

| Obj. | Prog. | Projeto | | Designação | Código Orçamental | Dotação | Cabimentado | Comprometido | Faturado anterior | Faturado do ano | Faturado total | Pago |
|------|-------|---------|------|---|-------------------|---------|-------------|--------------|-------------------|-----------------|----------------|------|
| | | Ano/N.º | Ação | | | | | | | | | |
| 05 | 003 | 2011/34 | 2 | Construção | 0704 07010305 | 10 | 0 | 0 | 0 | 0 | 0 | 0 |
| 05 | 003 | 2011/35 | | Centro Escolar de Larça - ampliação | | 20 | 0 | 0 | 0 | 0 | 0 | 0 |
| 05 | 003 | 2011/35 | 1 | Projeto | 0704 07010305 | 10 | 0 | 0 | 0 | 0 | 0 | 0 |
| 05 | 003 | 2011/35 | 2 | Construção | 0704 07010305 | 10 | 0 | 0 | 0 | 0 | 0 | 0 |
| 05 | 003 | 2011/36 | | Escola EB1 do Dianteiro | | 10 | 0 | 0 | 0 | 0 | 0 | 0 |
| 05 | 003 | 2011/36 | 1 | Projeto e construção | 0704 07010305 | 10 | 0 | 0 | 0 | 0 | 0 | 0 |
| 05 | 003 | 2012/95 | | EB1 da Ribeira de Frades | | 10 | 0 | 0 | 0 | 0 | 0 | 0 |
| 05 | 003 | 2012/95 | 1 | Requalificação da EB da Ribeira de Frades | 0704 07010305 | 10 | 0 | 0 | 0 | 0 | 0 | 0 |
| 05 | 003 | 2012/97 | | Escola básica dos Casais - S. Martinho do Bispo | | 10 | 0 | 0 | 0 | 0 | 0 | 0 |
| 05 | 003 | 2012/97 | 1 | Requalificação | 0704 07010305 | 10 | 0 | 0 | 0 | 0 | 0 | 0 |
| 05 | 003 | 2012/98 | | EB1 de S. Silvestre | | 10 | 0 | 0 | 0 | 0 | 0 | 0 |
| 05 | 003 | 2012/98 | 1 | Reparação | 0704 07010305 | 10 | 0 | 0 | 0 | 0 | 0 | 0 |

05 004 Programa de “Projetos Complementares de Natureza Educativa”

No âmbito do programa de “Projetos Complementares de Natureza Educativa”, foram desenvolvidas as seguintes atividades:

- No âmbito deste Programa destaca-se, pela sua expressão financeira e organizativa, o programa de Atividades de Enriquecimento Curricular para o 1º ciclo do ensino básico, que abrange todas as escolas do Município e 4129 alunos (ano letivo 12/13)
- Enquanto entidade promotora, a CMC celebrou parcerias com os 6 Agrupamentos de Escolas (resultantes do redimensionamento das unidades de gestão escolar) e 14 Instituições de base local para que estas executassem o programa em todas as escolas do concelho e, sempre que necessário e possível, assegurassem a componente de apoio à família nas escolas, mantendo-se bons níveis de estabilidade do atendimento e vigilância dos alunos, de redução do absentismo dos professores/monitores, de articulação com o corpo docente das escolas e de harmonização dos níveis de receita e despesa das entidades parceiras.

Apoios a Projetos Educativos Relevantes

- Promovidos por Instituições
 - Entrega de bens alimentares dos alunos do município em troca de bilhetes para jogo de futebol da Académica – OAF, no montante de 20.000 €.
- Proj. Prom. Escolas e Jard. Infância
 - Foram atribuídos apoios de 450 €, ao Agrupamento de Escolas Eugénio de Castro e Escola Secundária José Falcão, para participação no projeto F1 in schools.

Animação Sócio – Educativa

- Transportes

| Escolas 1º CEB | Data | Destino | Delib. da CMC / data | Custo |
|---------------------|------------|---------------------|----------------------|-----------------|
| APPC | 23-04-2012 | Universidade Aveiro | 23-04-2012 | 202,50 € |
| Bairro Norton Matos | 23-04-2012 | Universidade Aveiro | 23-04-2012 | 202,50 € |
| Quinta Flores | 23-04-2012 | Universidade Aveiro | 23-04-2012 | 202,50 € |
| Total | | | | 607,50 € |

| Jardins de Infância | Data | Destino | Delib. da CMC / data | Custo |
|---------------------|------------|-----------------------|----------------------|-------------------|
| Brasfemes | 05-06-2012 | Coimbra-Museu Água | 11-06-2012 | 60,00 € |
| Antanhol | 11-05-2012 | Lousã, Miranda Corvo | 21-05-2012 | 100,00 € |
| Carvalhais de Baixo | 11-05-2012 | Lousã, Miranda Corvo | 21-05-2012 | 100,00 € |
| Eiras | 05-06-2012 | Coimbra-Museu Água | 11-06-2012 | 60,00 € |
| Ingote | 05-06-2012 | Coimbra-Museu Água | 11-06-2012 | 60,00 € |
| Larçã | 05-06-2012 | Coimbra-Museu Água | 11-06-2012 | 60,00 € |
| Montes Claros | 29-06-2012 | Aveiro | 11-06-2012 | 500,00 € |
| Pedrulha | 05-06-2012 | Coimbra-Museu Água | 11-06-2012 | 60,00 € |
| Quinta das Flores | 05-06-2012 | Qtº Stº Inácio - Gaia | 11-06-2012 | 350,00 € |
| Santa Apolónia | 05-06-2012 | Coimbra-Museu Água | 11-06-2012 | 60,00 € |
| S. João Campo | 29-06-2012 | Qtº Stº Inácio - Gaia | 11-06-2012 | 300,00 € |
| Souselas | 05-06-2012 | Coimbra-Museu Água | 11-06-2012 | 60,00 € |
| Torre Vilela | 05-06-2012 | Coimbra-Museu Água | 11-06-2012 | 60,00 € |
| | 16-06-2012 | Jardim Zool. Maia | 18-06-2012 | 350,00 € |
| Trouxemil | 05-06-2012 | Coimbra-Museu Água | 11-06-2012 | 60,00 € |
| Vil de Matos | 05-06-2012 | Coimbra-Museu Água | 11-06-2012 | 60,00 € |
| Total | | | | 2.300,00 € |

| Escolas EB 2,3 | Data | Destino | Delib. da CMC / data | Custo |
|----------------------|------------|---------------------|----------------------|-----------------|
| Drª Mª Alice Gouveia | 23-04-2012 | Universidade Aveiro | 23-04-2012 | 202,50 € |
| | 24-04-2012 | Universidade Aveiro | 23-04-2012 | 270,00 € |
| Eugénio de Castro | 24-04-2012 | Universidade Aveiro | 23-04-2012 | 270,00 € |
| Total | | | | 742,50 € |

| Escolas Secundárias | Data | Destino | Delib. da CMC / data | Custo |
|---------------------|------------|---------------------|----------------------|-------------------|
| Avelar Brotero | 26-04-2012 | Universidade Aveiro | 23-04-2012 | 270,00 € |
| D. Duarte | 26-04-2012 | Universidade Aveiro | 23-04-2012 | 270,00 € |
| Infanta D. Maria | 24-04-2012 | Universidade Aveiro | 23-04-2012 | 270,00 € |
| | 26-04-2012 | Universidade Aveiro | 23-04-2012 | 270,00 € |
| Total | | | | 1.080,00 € |

Conselho Municipal de Educação

- Aquisição de serviços
 - Realizadas 4 reuniões plenárias.

Iniciativas de Complemento Curricular

- Aquisição serviços/atividades enriquecimento curricular
 - Ano letivo 2011/2012: Em execução a contratualização da execução das Atividades de Enriquecimento Curricular com 14 instituições, abrangendo cerca de 4092 alunos, no valor global de 1.074.150,00 €. O pagamento do 2º e 3º período corresponde o valor global de 713.874,24 €.
 - Aprovada a celebração de Acordos de Colaboração para contratualizar a execução das Atividades de Enriquecimento Curricular com 14 instituições, abrangendo cerca de 4129 alunos, no montante global de 1.083.862,50 €. O quadro seguinte refere-se ao pagamento a efetuar por entidade no ano letivo 2012/2013:

| Entidade Executora | Montante |
|---|--------------|
| Associação de Paralisia Cerebral de Coimbra | 15.475,20 € |
| Associação Integrar | 46.869,64 € |
| Caritas Diocesana de Coimbra | 190.423,72 € |
| Centro de Apoio Social de Pais e Amigos da Escola – CASPAE10 | 329.444,28 € |
| Centro de Apoio Social de Pais e Amigos das Escola 38 Quinta das Flores | 45.428,38 € |
| Centro de Apoio Social de Souselas | 61.733,98 € |
| Centro de Bem Estar Social de Almaguês | 19.191,20 € |
| Centro Paroquial de Solidariedade Social de Ribeira de Frades | 19.860,08 € |
| CELIUM – Instituição Particular de Solidariedade Social | 32.515,30 € |
| Centro Social Cultural de Quimbres | 89.953,14 € |
| Centro Social de São João | 46.498,04 € |
| Centro Solidariedade Social Adémia | 35.254,90 € |
| Clube de Tempos Livres de Santa Clara | 42.742,62 € |
| Fundação Beatriz Santos | 105.081,40 € |

Coimbra, Cidade Educadora

- Quota de participação no montante de 715,00 €.

Tecnologias de informação e comunicação da educação (Cofinan. QREN)

- Equipamento complementar
 - Elaboração de processo, desde levantamento “in loco”, desenho em suporte informático do traçado da cablagem, calhas, tomadas e bastidor, medições e memória descritiva, nas 19 escolas e Jardins-de-infância do município abaixo mencionados:
 - ♦ EB1 do Bairro Norton de Matos;
 - ♦ EB1 de São João do Campo;
 - ♦ EB1 de São Martinho do Bispo;
 - ♦ EB1 e JI de Almas de Freire;
 - ♦ EB1 e JI de Almedina;

- ◆ EB1 e JI de Brasfemes;
 - ◆ EB1 e JI de Eiras;
 - ◆ EB1 e JI de Santa Apolónia;
 - ◆ EB1 e JI da Pedrulha;
 - ◆ EB1 e JI do Areeiro;
 - ◆ EB1 e JI de São Bartolomeu;
 - ◆ EB1 e JI do Ingote;
 - ◆ EB1 e JI de Ribeira de Frades;
 - ◆ EB1 e JI da Póvoa de São Martinho;
 - ◆ EB1 e JI de Souselas.
- Situação Física em 31.12.2012: Proposta de Adjudicação.

Estatísticas:

| Descrição da estatística e do Indicador de realização | 2011 | | 2012 | | Variação 12/11 | |
|--|--|------------------|--|------------------|----------------|------------------|
| | Unid. | Quant./ Valor | Unid. | Quant./ Valor | % | Quant./ Valor |
| Execução orçamental por responsável | cabimentado/definido | 94,40% | cabimentado/definido | 90,60% | -4,00% | -3,80% |
| Auxílios económicos | alunos carenciados | 1209 | alunos carenciados | 1267 | 4,80% | 61 |
| Programa de Alimentação Escolar | alunos | 4149 | alunos | 4150 | 0 | 1 |
| (1º ciclo do ensino básico) | | | | | | |
| Transportes Escolares | candidaturas | 1380 | candidaturas | 1635 | 18,50% | 255 |
| Atividades de Apoio à Família nos Jardins de Infância | crianças com serviço de almoço | 1037 | crianças com serviço de almoço | 1021 | -1,50% | -16 |
| Atividades de Apoio à Família nos Jardins de Infância | crianças com serviço de prolongamento de horário | 1021 | crianças com serviço de prolongamento de horário | 917 | -10,20% | -104 |
| Atividades de Enriquecimento Curricular | crianças | 4092 | crianças | 4129 | 0,09% | 37 |
| | turmas | 231 | turmas | 224 | -0,03% | -7 |
| | atividades | 5 | atividades | 5 | 0 | 0 |
| | entidades parceiras | 14 | entidades parceiras | 14 | 0 | 0 |

Balancete das Grandes Opções do Plano de 2012

Unid.: euro

| Obj. | Prog. | Projeto | | Designação | Código Orçamental | Dotação | Cabimentado | Comprometido | Faturado anterior | Faturado do ano | Faturado total | Pago |
|------|-------|---------|------|--|-------------------|------------------|------------------|------------------|-------------------|-----------------|------------------|------------------|
| | | Ano/N.º | Ação | | | | | | | | | |
| 05 | 004 | | | Projetos Complementares de Natureza Educativa | | 1.945.483 | 1.620.367 | 1.459.134 | 229.304 | 986.311 | 1.215.616 | 1.065.365 |
| 05 | 004 | 2001/13 | | Apoios a projetos educativos diversos | | 37.300 | 20.450 | 450 | 0 | 450 | 450 | 450 |
| 05 | 004 | 2001/13 | 1 | Promovidos por instituições | 09 040701 | 36.000 | 20.000 | 0 | 0 | 0 | 0 | 0 |
| 05 | 004 | 2001/13 | 2 | Proj. prom. escolas e Jard. Infância | 09 040301 | 1.300 | 450 | 450 | 0 | 450 | 450 | 450 |
| 05 | 004 | 2002/26 | | Animação sócio-educativa | | 49.457 | 24.221 | 24.221 | 0 | 19.074 | 19.074 | 19.074 |
| 05 | 004 | 2002/26 | 1 | Aquisição de serviços | 09 02022503 | 20.010 | 0 | 0 | 0 | 0 | 0 | 0 |
| 05 | 004 | 2002/26 | 2 | Transportes | 09 02021001 | 29.447 | 24.221 | 24.221 | 0 | 19.074 | 19.074 | 19.074 |
| 05 | 004 | 2002/27 | | Conselho Municipal de Educação | | 10 | 0 | 0 | 0 | 0 | 0 | 0 |
| 05 | 004 | 2002/27 | 1 | Aquisição de serviços | 09 02022503 | 10 | 0 | 0 | 0 | 0 | 0 | 0 |
| 05 | 004 | 2002/66 | | Iniciativas de complemento curricular | | 1.245.089 | 1.201.208 | 1.201.208 | -2.011 | 966.072 | 964.061 | 813.811 |
| 05 | 004 | 2002/66 | 2 | Transportes | 09 02021001 | 2.355 | 2.345 | 2.345 | 0 | 600 | 600 | 600 |

Balancete das Grandes Opções do Plano de 2012

Unid.: euro

| Obj. | Prog. | Projeto | | Designação | Código Orçamental | Dotação | Cabimentado | Comprometido | Faturado anterior | Faturado do ano | Faturado total | Pago |
|------|-------|----------|------|--|-------------------|-----------|-------------|--------------|-------------------|-----------------|----------------|---------|
| | | Ano/N.º | Ação | | | | | | | | | |
| 05 | 004 | 2002/66 | 3 | Aquisição serviços/Atividades enriquecimento curricular | 09 02022503 | 1.240.734 | 1.198.863 | 1.198.863 | -2.011 | 965.472 | 963.461 | 813.211 |
| 05 | 004 | 2002/66 | 5 | Locação de outros bens/Atividades Enriquecimento Curricular (AEC) | 09 020208 | 2.000 | 0 | 0 | 0 | 0 | 0 | 0 |
| 05 | 004 | 2003/410 | | Novo Conservatório de Música | | 142.000 | 137.310 | 137.310 | 137.310 | 0 | 137.310 | 137.310 |
| 05 | 004 | 2003/410 | 1 | Projeto (Protocolo CMC/DREC) | 0102 020214 | 142.000 | 137.310 | 137.310 | 137.310 | 0 | 137.310 | 137.310 |
| 05 | 004 | 2007/58 | | Coimbra, Cidade Educadora | | 745 | 715 | 715 | 0 | 715 | 715 | 715 |
| 05 | 004 | 2007/58 | 1 | Quota de participação Rede Cidades Educadoras | 09 02022599 | 715 | 715 | 715 | 0 | 715 | 715 | 715 |
| 05 | 004 | 2007/58 | 2 | Participação e implementação de projetos de carácter educativo | 09 02022599 | 10 | 0 | 0 | 0 | 0 | 0 | 0 |
| 05 | 004 | 2007/58 | 3 | Encontro da Rede de Cidades Educadores | 09 02022599 | 10 | 0 | 0 | 0 | 0 | 0 | 0 |
| 05 | 004 | 2007/58 | 4 | Aprendizagem ao longo da vida | 09 02022503 | 10 | 0 | 0 | 0 | 0 | 0 | 0 |
| 05 | 004 | 2008/30 | | Tecnologias de informação e comunicação da educação (co-finan. QREN) | | 470.682 | 236.463 | 95.231 | 94.006 | 0 | 94.006 | 94.006 |
| 05 | 004 | 2008/30 | 1 | Coimbra interativa - equipamento informático | 09 070109 | 10.000 | 0 | 0 | 0 | 0 | 0 | 0 |
| 05 | 004 | 2008/30 | 2 | Software didático | 09 070108 | 10 | 0 | 0 | 0 | 0 | 0 | 0 |
| 05 | 004 | 2008/30 | 3 | Quadros interativos | 09 07011002 | 110.931 | 58.024 | 58.024 | 56.799 | 0 | 56.799 | 56.799 |
| 05 | 004 | 2008/30 | 5 | Videovigilância | 09 07011002 | 52.000 | 0 | 0 | 0 | 0 | 0 | 0 |
| 05 | 004 | 2008/30 | 7 | Redes de Área Local (LAN) - equipamento | 0601 070107 | 84.414 | 37.206 | 37.206 | 37.206 | 0 | 37.206 | 37.206 |
| 05 | 004 | 2008/30 | 8 | Redes de Área Local (LAN) - cablagem | 0704 07010307 | 213.327 | 141.232 | 0 | 0 | 0 | 0 | 0 |
| 05 | 004 | 2011/20 | | Gabinete do Projeto Educativo Municipal | | 60 | 0 | 0 | 0 | 0 | 0 | 0 |
| 05 | 004 | 2011/20 | 1 | Aquisição de serviços | 09 02022503 | 10 | 0 | 0 | 0 | 0 | 0 | 0 |
| 05 | 004 | 2011/20 | 2 | Aquisição de bens | 09 020121 | 10 | 0 | 0 | 0 | 0 | 0 | 0 |
| 05 | 004 | 2011/20 | 3 | Congressos, seminários e outros eventos | 09 020216 | 10 | 0 | 0 | 0 | 0 | 0 | 0 |
| 05 | 004 | 2011/20 | 4 | Aluguer de instalações | 09 020204 | 10 | 0 | 0 | 0 | 0 | 0 | 0 |
| 05 | 004 | 2011/20 | 5 | Estudos, pareceres, projeto e consultadoria | 09 020214 | 10 | 0 | 0 | 0 | 0 | 0 | 0 |
| 05 | 004 | 2011/20 | 6 | Software informático | 09 070108 | 10 | 0 | 0 | 0 | 0 | 0 | 0 |
| 05 | 004 | 2012/47 | | Autocarro Municipal | | 10 | 0 | 0 | 0 | 0 | 0 | 0 |
| 05 | 004 | 2012/47 | 1 | Aquisição de autocarro | 09 0701060299 | 10 | 0 | 0 | 0 | 0 | 0 | 0 |
| 05 | 004 | 2012/48 | | Projeto Educativo das Cidades de Educação - RICE | | 40 | 0 | 0 | 0 | 0 | 0 | 0 |
| 05 | 004 | 2012/48 | 1 | Aquisição de serviços educativos | 09 02022503 | 10 | 0 | 0 | 0 | 0 | 0 | 0 |
| 05 | 004 | 2012/48 | 2 | Divulgação | 09 020217 | 10 | 0 | 0 | 0 | 0 | 0 | 0 |
| 05 | 004 | 2012/48 | 3 | Transferências correntes | 09 040701 | 10 | 0 | 0 | 0 | 0 | 0 | 0 |
| 05 | 004 | 2012/48 | 4 | Outros serviços | 09 02022599 | 10 | 0 | 0 | 0 | 0 | 0 | 0 |
| 05 | 004 | 2012/49 | | Projeto PHAN | | 40 | 0 | 0 | 0 | 0 | 0 | 0 |
| 05 | 004 | 2012/49 | 1 | Bike Coimbra | | 40 | 0 | 0 | 0 | 0 | 0 | 0 |
| 05 | 004 | 2012/49 | 1/1 | Vigilância e segurança | 09 020218 | 10 | 0 | 0 | 0 | 0 | 0 | 0 |
| 05 | 004 | 2012/49 | 1/2 | Divulgação | 09 020217 | 10 | 0 | 0 | 0 | 0 | 0 | 0 |
| 05 | 004 | 2012/49 | 1/3 | Serviços de natureza social e educativa | 09 02022502 | 10 | 0 | 0 | 0 | 0 | 0 | 0 |
| 05 | 004 | 2012/49 | 1/4 | Outros serviços (empresas bicicletas) | 09 02022599 | 10 | 0 | 0 | 0 | 0 | 0 | 0 |
| 05 | 004 | 2012/50 | | Programa de Ensino Curricular e Especial | | 50 | 0 | 0 | 0 | 0 | 0 | 0 |
| 05 | 004 | 2012/50 | 1 | Aulas de Vela | | 40 | 0 | 0 | 0 | 0 | 0 | 0 |
| 05 | 004 | 2012/50 | 1/1 | Aquisição de embarcações | 09 07011002 | 10 | 0 | 0 | 0 | 0 | 0 | 0 |
| 05 | 004 | 2012/50 | 1/2 | Colaboração técnica e especializada | 09 020214 | 10 | 0 | 0 | 0 | 0 | 0 | 0 |
| 05 | 004 | 2012/50 | 1/3 | Material Didático | 09 020120 | 10 | 0 | 0 | 0 | 0 | 0 | 0 |
| 05 | 004 | 2012/50 | 1/4 | Aluguer de instalações | 09 020204 | 10 | 0 | 0 | 0 | 0 | 0 | 0 |
| 05 | 004 | 2012/50 | 2 | JACC - Jazz ao Centro - Ações didáticas | 09 02022503 | 10 | 0 | 0 | 0 | 0 | 0 | 0 |

05 005 Programa de “Instalações e Equipamentos Desportivos”

No âmbito do programa de “Instalação e Equipamentos Desportivos” destacam-se, entre outras as seguintes atividades:

- Apoio à construção/beneficiação de Complexos Desportivos, no valor de 129.500 €;
- Requalificação de grandes campos de jogos e novos campos sintéticos, no valor 275.000€;
- Operacionalização e apoio à organização do 8º Eurogym – Festival Internacional de Ginástica, Coimbra 2012 com 20 países participantes num total de 3676 atletas.
- Projeto Municipal Compromisso com o Desporto Social “Atividade Física para a 3ª Idade com 14 centros e 330 utilizadores;
- Projeto Municipal de Férias Desportivas da Páscoa com 60 participantes e de Verão com 184 participantes;
- Taça de Portugal DHU com 160 participantes;
- Realização do Evento Coimbra Londres 2012 “Todos Juntos por um Objetivo” com 500 participantes;
- Projeto Municipal de cedência de bicicletas “Bora lá Pedalar” no Parque Verde com 400 participantes;
- Comemorações do Dia Mundial do Coração com 450 participantes;
- Comemorações do Dia Europeu sem Carros com 150 participantes;
- Encontro de escolinhas de futebol com 170 participantes;
- Corrida Mundial da Harmonia com 320 participantes;
- Corrida de S. Silvestre com 856 participantes;
- Campeonato Mundial de Pesca Desportiva para Deficientes com 40 participantes;
- Colóquio Coimbra Saúde com 50 participantes;
- Carnaval Sénior com 250 participantes;
- Os Maias com 100 participantes;
- Dia dos Avós com 50 participantes;
- Dia Internacional do Idoso com 200 participantes;
- IV Torneio Internacional de Águas Abertas do Mondego;
- XV Convenção Mundo Hídrico;
- XIII Congresso de Gestão do Desporto;
- V Meeting Cidade de Coimbra em Natação;
- Multination Junior Meet em Natação.

Campos polivalentes, quintais desportivos, parques desportivos de bairro prática desportiva informal

- Apoios beneficiação de Complexos Desportivos
 - Clube Desportivo Pedrulhense 10.000,00 €
 - ◆ Apoio como contributo da autarquia para a melhoria das condições no complexo desportivo (deliberação nº 4829 de 27.02.12).
 - União Desportiva Lógo de Deus 10.000,00 €
 - ◆ Apoio para a conclusão da infraestrutura de apoio ao polidesportivo e melhoria das condições da prática desportiva e dinamização de toda a atividade desportiva (deliberação nº 4828 de 27.02.12).
 - Clube de Ténis de Coimbra 35.000,00 €
 - ◆ Apoio para conversão de campo de ténis para piso rápido e requalificação da sede (deliberação nº 4827 de 27.02.12).
 - Associação Recreativa Casaense 9.500,00 €
 - ◆ Requalificação do complexo desportivo/construção de muro de suporte (deliberação nº 4895 de 12.02.12).
 - Clube de Futebol de Santa Clara 35.000,00 €
 - ◆ Apoio a obras de beneficiação/conservação do pavilhão para a melhoria da prática das condições para a prática desportiva (deliberação nº 4894 de 12.03.12).
 - APPACDM Coimbra 30.000,00 €

- ◆ Apoio à construção de um mini campo polidesportivo nas instalações do Centro de Atividades Ocupacionais de S. Silvestre (deliberação nº5203 de 07.05.12).

Pavilhão Multidesportivos

- Média Cup 2012
 - Serviço de refeições aos participantes 950,00 €

Requalificação de Grandes Campos de Jogos

- Apoio a Agentes Desportivos – Contratos-programa
 - Apoio destinado à conversão de campos de terra batida em campos de relva artificial, no âmbito da modernização do parque desportivo municipal, das seguintes Coletividades:
 - ◆ Associação Académica de Coimbra/OAF - 25.000,00 €
 - ◆ Adaptação das instalações do Estádio Cidade de Coimbra para os Jogos da Liga Europa (deliberação nº 5789 de 08.10.12).

Construção e requalificação de pavilhões desportivos – Salas de Desporto

- Projetos e construção
 - “Construção do Pavilhão Desportivo no Vale das Flores”
 - ◆ 02.02.2012 – aprovação do Anteprojecto de Arquitetura.
 - ◆ Foi aprovado o projeto de execução (de arquitetura e especialidades), anúncio, caderno de encargos e programa de procedimento; a abertura de concurso público, sendo o preço base de 986.226,67€ (s/IVA), prazo de execução 180 dias e o júri do procedimento (deliberação n.º 5806 de 08.10.2012).
 - ◆ Foram aprovados os esclarecimentos a prestar aos interessados na plataforma eletrónica, de onde resultou um acréscimo do preço base do procedimento de € 1.170,00 (acrescido de IVA), sendo alterado o preço base do procedimento para € 987.396,67 (acrescido de IVA), bem como prorrogou o prazo para a apresentação de propostas (deliberação n.º 6009 de 03.12.2012).

Equipamento e atividade física escolar

- Serviços de certificação de equipamentos desportivos diversos e elaboração de livro do espaço de jogo e recreio 3.597,75 €
- Aquisição de serviços de realização da Taça de Portugal de Downhill Urbano 3.690,00 €

Estádio Municipal Sérgio Conceição

- Equipamento e mobiliário
 - Aquisição de termómetro testo 91,45 €
 - Aquisição de máquina de cortar relva 15.369,13 €
- Aquisição de serviços
 - Associação de Cegos e Amblíopes de Portugal (ACAPO) 115,01 €
 - ◆ Apoio à realização a uma iniciativa/demonstração de todo-o-terreno para pessoas com deficiência com o alojamento dos pilotos (deliberação nº 4834 de 27.02.12).
 - Federação Portuguesa de Rugby 4.121,45 €
 - ◆ Serviço de alojamento da Seleção Portuguesa de Rugby no âmbito do jogo Portugal x Espanha
 - ◆ Atuação da Filarmónica de Taveiro no âmbito do jogo de rugby Portugal x Espanha
 - ◆ Aquisição de troféus em acrílico para ofertar às equipas de rugby de Portugal x Espanha
 - ◆ Fornecimento de “lanche box” aos participantes da seleção de Rugby de Portugal e de Espanha
 - Complexo de Piscinas Luís Lopes da Conceição 299,30 €
 - ◆ Aquisição de serviços de calibração do equipamento
 - CMC/União Clube Eirense 1.229,76 €
 - ◆ Serviço de alojamento das equipas participantes
 - ◆ Aquisição de troféu para oferta nas atividades desportivas
 - Estádio Municipal Sérgio Conceição 3.301,32 €
 - ◆ Serviço de refeições a oferecer aos participantes Média Cup
 - CMC/AAC – Secção de Rugby 3.413,25 €

- ♦ Coorganização do Torneio de Veteranos de Rugby/Memorial José Varandas – Oferta de jantar aos participantes (deliberação nº 5694 de 10.09.12).
- Aquisição de produtos para relvado
 - Areia para manutenção e conservação do relvado do EMSC 1.076,25 €
 - Produtos para tratamento do relvado 846,86 €
- Aquisição de serviços de transporte
 - Aquisição cartões de transportes para os participantes no 8º Eurogym Coimbra 2012 9.198,00 €
- Aquisição de serviços de publicidade
 - CMC/Federação Portuguesa de Rugby
 - ♦ Serviço de divulgação do jogo de rugby Portugal x Espanha 1.107,00 €
 - ♦ Criação/produção de Roll-up; placa flash-interview e placas das equipas no âmbito do Jogo Portugal x Espanha 1.217,70 €
 - CMC/Divisão de Desporto
 - ♦ Aquisição de página completa – Manual do Novo Estudante 184,50 €
 - ♦ Aquisição de material e estrutura de divulgação das atividades no EMSC 693,72 €
- Aquisição de artigos para oferta
 - Torneio de Internacional de Veteranos de Futebol – Oferta de t-shirt`s 442,80 €
 - Aquisição de troféus para oferta 629,76 €
- Apoios a entidades parceiras na realização de eventos
 - AAC – Secção de Rugby 14.000,00 €
 - ♦ Apoio como reconhecimento do trabalho desenvolvido e contributo do município na obtenção de maiores e melhores resultados (deliberação nº 4830 de 27.02.12).

| Evento | Modalidade | Apoio/organização |
|---|------------|--|
| Portugal/Finlândia sub 20 | Futebol | CMC / FPF |
| Portugal/ R. Checa sub19 fem. | Futebol | CMC / FPF |
| Noruega/ Portugal sub19 fem. | Futebol | CMC / FPF |
| Portugal/França | Futebol | CMC / FPF |
| Portugal/Espanha | Rugby | CMC/FPR |
| Jogos do Campeonato Nacional de Rugby sub 21 AAC Época 2011/2012 | Rugby | CMC / AAC – Secção de Rugby |
| Jogos do Campeonato Nacional de Rugby AAC Época 2011/2012 | Rugby | CMC / AAC – Secção de Rugby |
| Jogos do Campeonato Nacional de Futebol 2ª Divisão – Juniões AAC Época 2011/2012 | Futebol | CMC / AAC / OAF/ FPF |
| Jogos do Campeonato Nacional de Futebol 2ª Divisão – Juniões CFUC Época 2011/2012 | Futebol | CMC / Clube de Futebol União de Coimbra / FPF |
| Torneio Media Cup | Futebol | CMC/Media Cup |
| Torneio Seven's | Rugby | FPR/AAC secção de rugby |
| Torneio Seven's sub 16 | Rugby | FPR/AAC secção de rugby |
| Encontro de Futebol de Veteranos - CFUC | Futebol | CMC/CFUC Grupo de Veteranos |
| Encontro de Futebol de Veteranos- GVT | Futebol | CMC/ Grupo Veteranos de Taveiro |
| Torneio de Veteranos "Cidade de Coimbra" | Futebol | CMC / AFC |
| Final da Taça Inatel | Futebol | INATEL |
| Torneio Triangular de Veteranos do Taveiro | Futebol | CMC/Grupo de Veteranos Taveiro |
| Torneio de Juniores "Cidade de Coimbra" | Futebol | CMC/ AFC |

Pavilhão Multidesportos

- Equipamento e mobiliário
 - Aquisição de alcatifa de veludo para ginástica rítmica para o PMDMM 9.244,21 €
- Aquisição de serviços
 - Serviços de alojamento dos membros das equipas participantes na Final da Taça de Portugal de Voleibol 1.504,00 €
 - Reparação de carros de basquetebol de alta competição 977,27 €
 - Serviço de aluguer do Estádio Cidade de Coimbra para receber o 8º Eurogym Coimbra 2012 21.402,00 €
 - Média Cup 2012 1.320,00 €
 - ◆ Serviço de refeições aos participantes
 - CMC/Associação Portuguesa de Gestão do Desporto
 - ◆ Co-organização do Congresso do Desporto - Aluguer das instalações da Fundação Bissaya Barreto 1.537,50 €
 - ◆ Oferta de Jantar (deliberação n.º 5893 de 05.11.12) 4.500,00 €
- Apoios a entidades parceiras na realização de eventos
 - Associação Distrital de Judo de Coimbra 5.000,00 €
 - ◆ Apoio nos custos com a organização do Campeonato Nacional de Juniores em Judo (deliberação nº 5067 de 16.04.12).
 - Associação Distrital de Judo de Coimbra 10.000,00 €
 - ◆ Apoio à realização da Taça da Europa de Juniores em Judo (deliberação nº 5141 de 23.04.12).
 - Associação de Futebol de Coimbra 10.000,00 €
 - ◆ Apoio à realização do Mini-Torneio de Qualificação para o Campeonato do Mundo de Futsal (deliberação nº 5145 de 23.04.12).
 - Federação Portuguesa de Basquetebol 15.000,00 €
 - ◆ Apoio no âmbito dos Jogos de Apuramento do Eurobasket (deliberação nº 5399 de 18.06.2012)
- Aquisição de serviços de publicidade
 - CMC/Federação Portuguesa de Judo 338,25 €
 - ◆ Realização da Taça da Europa de Judo em Juniores - material de divulgação
- Pavilhão Multidesportos Dr. Mário Mexia

| Evento | Modalidade | Apoio/organização |
|---|----------------|-----------------------------------|
| Legends Cup - Futebol Indoor | Futebol Indoor | CMC/ Assoc. de Futebol de Coimbra |
| Estágio Karaté – CPK | Karaté | CPK |
| Jogos de Qualificação do Europeu Basquetebol Seniores Masculinos | Basquetebol | ABC/ FPB/ CMC |
| Torneio Internacional Kyoshi Kobayashi | Judo | ADJC/ FPJ/ CMC |
| European Championship Wrestling Tour 45 | Wrestling | |
| 1º Torneio Ibérico de Escolinhas de Hóquei | Hóquei | AAC/CMC |
| Estágio Para-olímpico – Republica da Irlanda | Vários | CMC |
| Estágio Internacional Judo | Judo | CMC/ ADJC/ FPJ |
| Taça de Portugal de Ginástica de Trampolins Tumbling e Acrobática x | Ginástica | FPA e AAC - Secção de Ginástica |
| Estágio Seleção Portuguesa de Basquetebol – Seniores Masculinos x | Basquetebol | FPB |
| Campeonato Nacional de Equipas Karaté Shukokai | Karaté | FPK/CKC/CMC |
| Sarau Ginástica x | Ginástica | AAC-Secção de Ginástica/ CMC |
| Campeonato Nacional de Judo - Juniores e Veteranos | Judo | ADJC/CMC |
| 11º Convenção Mundo Hidro | Fitness | Empresa MundoHidro |
| Play-off da Liga de Basquetebol | Basquetebol | FPB/CMC |
| Sarau Acrogym | Ginástica | Acrogym |
| Jogos Pró-liga Basquetebol Masculina | Basquetebol | FPB |
| Jogos Liga Feminina de Basquetebol | Basquetebol | FPB |

| Evento | Modalidade | Apoio/organização |
|--|----------------|---------------------|
| Final Taça de Portugal de Voleibol | Voleibol | FPV / CMC |
| Final Super Taça de Portugal de Voleibol | Voleibol | FPV / CMC |
| Torneio de Judo - Queima das Fitas | Judo | AAC- Secção de Judo |
| CompAlr | Basquetebol | ABC / CMC |
| Final Four Distrital de Futsal | Futsal | AFC/CMC |
| Estágio Clube Karaté de Coimbra | Karaté | CKC/ CMC |
| Concerto Solidário | Não Desportivo | OCC/CMC |
| Formação de árbitros de Vela | Vela | Clube do Mar/CMC |

Complexo Olímpico de Piscinas

- Equipamento e mobiliário
 - Aquisição de cadeiras de rodas para piscinas 1.358,92 €
- Aquisição de serviços
 - Federação Portuguesa de Natação 450,00 €
 - ◆ Oferta de Jantar aos participantes no Multination Junior Meet
- Escola de Atividades Aquáticas
 - Aquisição e montagem de fechadura moeda “Aqua” canhão extensível 5.382,48 €
- Aquisição de bens
 - Complexo Olímpico de Piscinas 239,05 €
 - ◆ Bandeiras de várias nacionalidades para representação dos países nos eventos que se realizam no COP
 - Jogo de viragem de costas e bandeirolas para o COP 485,85 €
 - Toalhas e roupões para uso dos utentes do COP 6.949,50 €
 - Pulseiras em perlon numeradas 1.223,24 €
 - Backups para o COP 927,42 €
- Conservação diversa
 - Fornecimento e aplicação de sinalética com informação em Português, Inglês e Braille para o COP 4.272,48 €
- Apoio a entidades parceiras na realização de eventos
 - Federação Portuguesa de Natação 10.000,00 €
 - ◆ Comparticipação financeira no âmbito da realização do evento Multinations Júnior Meet (deliberação nº 4971 de 26.03.12).

| Evento | Modalidade | Apoio/organização |
|---|-----------------------|--|
| Multinations Junior Meet | Natação Pura | Federação Portuguesa de Natação Câmara Municipal de Coimbra |
| V Meeting Cidade de Coimbra | Natação Pura | Câmara Municipal de Coimbra Secção Natação AAC |
| IV Torneio Internacional de Águas Abertas do Mondego | Natação Águas Abertas | Câmara Municipal de Coimbra Associação de Natação de Coimbra |
| Pólo Aquático CNAC vs ADDECG | Pólo Aquático | Federação Portuguesa de Natação Associação de Natação de Coimbra |
| Torneio Fundação INATEL | Natação Pura | Fundação INATEL |
| Pólo Aquático CNAC vs AMINATA | Pólo Aquático | Federação Portuguesa de Natação Associação de Natação de Coimbra |
| Campeonato Nacional de Longa Distância - Fase de Apuramento | Natação Pura | Federação Portuguesa de Natação |
| Campeonato Nacional de Juniores e Seniores | Natação Pura | Federação Portuguesa de Natação Câmara Municipal de Coimbra |
| XVIII Torneio Shigeo Tsukagoshi | Natação Pura | Clube Náutico Académico |
| Campeonatos Nacionais Universitários de Natação | Natação Pura | FADU |
| Circuito Nacional Cadetes 3 | Natação Pura | Associação de Natação de Coimbra |
| Torneio Dia Olímpico | Natação Pura | Associação de Natação de Coimbra |
| Campeonato Inter Distrital de Juv, Jun, e Seniores | Natação Pura | Associação de Natação de Coimbra |

| Evento | Modalidade | Apoio/organização |
|---|-------------------------------------|-----------------------------------|
| Circuito Regional Cad, Fase 2 Manga 3 | Natação Pura | Associação de Natação de Coimbra |
| Torneio de Preparação - Categorias | Natação Pura | Associação de Natação de Coimbra |
| Campeonato Inter Distrital de infantis, Juvenis e Absolutos | Natação Pura | Associação de Natação de Coimbra |
| Circuito Regional Cad,3 e Inf, 2 | Natação Pura | Associação de Natação de Coimbra |
| Inunda Mundos | Fitness | Núcleo estudantes FCDEFUC |
| Coimbra – Londres 2012 - Todos juntos por um objetivo | Atividade física generaliz. | Câmara Municipal de Coimbra |
| 8º Eurogym – Workshops | Pólo Aquático, Hóquei Sub., Fitness | FGP Câmara Municipal de Coimbra |
| XI Convenção Internacional Mundo Hidro | Fitness | CMC/Mundo Hidro |

Complexo de Piscinas Luis Lopes da Conceição

- Equipamento e mobiliário
 - Aquisição de cofre de pousar e bloco de gavetas 327,18 €
- Aquisição de bens
 - Aquagloves de neoprene para o CPLLC 240,39 €
 - Bomba circuladora dupla do PMDMM 1.066,66 €
 - Porta rolos para papel higiénico para o CPLLC 184,13 €
- Aquisição de serviços de publicidade
 - Material de divulgação - criação de imagem gráfica para cartazes e flyers no âmbito das comemorações do Dia Mundial da Água 993,72 €
 - Produção, fornecimento e aplicação de recorte digital para película vinil 2.275,50 €
 - Publicação de anúncio alusivo à “Final da Taça de Portugal” no jornal O Jogo 1.107,00 €

| Evento | Modalidade | Apoio/organização |
|--|------------|-------------------|
| 2ª Etapa do Campeonato Nacional - Hóquei Subaquático | Natação | NSCBR |
| Torneio de Preparação de Masters - Natação | Natação | ANC |
| Torneio Open de Natal - Hóquei Subaquático | Natação | NSCBR |
| Pólo Aquático: AAC x CNAC (Seniores) | Natação | AAC |
| Pólo Aquático: AAC x GDS Cascais (Seniores) | Natação | AAC |
| Pólo Aquático: AAC x TALAIDE (Seniores) | Natação | AAC |
| Campeonato Regional de Desporto Escolar - Natação | Natação | DREC |
| Torneio Preliminar de Pólo Aquático da AAC | Natação | AAC |
| Circuito Regional de Cadetes - Natação | Natação | ANC |
| Festival de Natação do CASPAE | Natação | CASPAE |
| Festival de Natação "A Brincar com o Vigor" | Natação | GR VIGOR |
| Convívio do Centro Sócio-Cultural Polivalente S. Martinho Bispo | Natação | CSPSMB |
| Dia Mundial da Água - atividades e exposição | Natação | CMC |
| Fim-de-semana da Criança | Natação | CMC |
| Dia dos Avós | Natação | CMC |
| "12 Horas a Nadar" - 7º Aniversário do CPLLC | Natação | CMC |
| IV Memorial Luís Lopes da Conceição - Torneio de Natação - Coorganizado com a Associação Natação Coimbra | Natação | CMC |

Complexo de Piscinas Rui Abreu

- Equipamento e mobiliário
 - Aquisição de mesa de reuniões 332,10 €
- Conservação e manutenção

- Fornecimento de condutas, suportes, abraçadeiras, parafusos dos injetores 32.164,50 €
- Aquisição de serviços
 - Manutenção da aparelhagem do CPRA 49,20 €
 - Impressão/aplicação de vinil de identificação do CPRA 473,55 €
 - Cartões em PVC de acesso às instalações 885,60 €
- Obras de remodelação
 - Aquisição de parque geriátrico para poio à atividade desportiva no CPRA 4.177,19 €
- Aquisição de bens
 - Aquisição de doseadores gel de banho 570,70 €
 - Sensor térmico de movimento para o CPRA 341,17 €
- Aquisição de artigos para oferta
 - CMC/AAC – Secção de Rugby 1.168,50 €
 - ♦ Coorganização do Torneio de Veteranos de Rugby/Memorial José Varandas - aquisição de t-shirts para oferta aos participantes (deliberação nº 5694 de 10.09.12).
- Conservação e manutenção
 - Aquisição de pistas moscovo em cabo de aço para o CPRA 1.249,58 €

| Evento | Modalidade | Apoio/organização |
|--|------------|-------------------|
| Jogo do Campeonato Nacional da 2ª Divisão de Pólo Aquático | Natação | CNAC |
| Jogo do Campeonato Nacional da 2ª Divisão de Pólo Aquático – CNAC X AMINATA | Natação | CNAC |
| Jogo do Campeonato Nacional da 2ª Divisão de Pólo Aquático – CNAC X SPC | Natação | CNAC |
| Jogo do Campeonato Nacional da 2ª Divisão de Pólo Aquático – CNAC X TALAÍDE | Natação | CNAC |
| Jogo do Campeonato Nacional da 2ª Divisão de Pólo Aquático – CNAC X SCE | Natação | CNAC |
| Jogo do Campeonato Nacional da 2ª Divisão de Pólo Aquático – CNAC X GESPAÇOS | Natação | CNAC |
| Jogo do Campeonato Nacional da 2ª Divisão de Pólo Aquático – CNAC X GES | Natação | CNAC |
| Torneio Nadador Especialista | Natação | |
| Campeonato Regional de Cadetes e Infantis | Natação | |
| Torneio Nadador Completo - Categorias | Natação | |
| Campeonato Regional de Clubes – Infantis e Absolutos | Natação | |
| TOREGRI - CADETES | Natação | |
| Torneio de Abertura - Categorias | Natação | |
| Campeonato Regional de Piscina Curta | Natação | |
| Convívio de Páscoa Escola de Atividades Aquáticas do CPRA | Natação | CMC |
| Festival de Escolas – Jaime Lobo | Natação | CNAC |
| Magusto da Escola de Atividades Aquáticas do CPRA | Natação | CMC |
| Festival de Natal - CNAC | Natação | CNAC |

Unidade de Gestão Técnica

- Manutenção e reparação de complexos desportivos, com as seguintes aquisições:
 - Porta de alumínio do sistema batente do COP 1.943,40 €
 - Porta de alumínio do sistema batente do COP 1.457,55 €
 - Instalação de controlador Colberg para o PMDMM 3.062,70 €
 - Instalação de controlador Colberg para o COP 3.062,70 €
 - Cadeiras desportivas com pé em vinil para o CPLL 2.895,73 €
- Material para manutenção de complexos desportivos
 - Lâmpadas OSRAM HQI-T 1000W/D E40 para o COP 2.890,50 €

| | |
|---|------------|
| • Sifão e torneira temporizada para o COP | 1.211,06 € |
| • Sifão e torneira temporizada para o COP | 814,81 € |
| • Tampos de sanita do CPLLC | 184,50 € |
| • Válvulas de retenção do CPRA | 365,31 € |
| • Atuador Sauter do CPRA | 465,33 € |
| • Contador e disjuntor do CPRA | 131,36 € |
| • Microfone para apoio às atividades do CPRA | 196,80 € |
| • Membrana para vaso de expansão | 206,03 € |
| • Produtos químicos para o COP | 9.793,26 € |
| • Produtos químicos para o CPLLC | 4.416,93 € |
| • Produtos químicos para o CPRA | 4.416,93 € |
| • Válvulas para trabalhos de manutenção do COP | 479,70 € |
| • Sonda de Ph | 319,80 € |
| • Lâmpadas e balastros eletrónicos para o CPRA | 3.491,87 € |
| • Lâmpadas e balastros eletrónicos para o CPLLC | 1.885,22 € |
| • Bomba circuladora simples para o COP | 2.779,80 € |
| • Sifão para urinol cromado do CPLLC | 210,00 € |
| • Sifão para urinol cromado do CPRA | 105,01 € |
| • Material para manutenção do CPRA | 547,35 € |
| • Filtros para o CPRA | 401,96 € |
| • Filtros para o COP | 369,25 € |
| • Filtros para o COP | 264,94 € |
| • Filtros para o PMD | 190,16 € |
| • Material para manutenção do CPLLC | 547,35 € |
| • Material para manutenção do CPRA | 2.057,54 € |
| • Bomba circuladora dupla de AQS para o COP | 4.501,80 € |
| • Correias para o CPRA | 170,67 € |
| • Correias para COP | 363,66 € |
| • Correias para o CPLLC | 54,64 € |
| • Correias para o PMD | 91,25 € |
| • Projetor para o PMD | 2.136,76 € |
| • Kit de manutenção preventiva | 978,80 € |
| • Cartões RFID de acesso às piscinas do COP | 397,78 € |
| • Bomba circuladora dupla de AQS do CPRA | 2.293,95 € |
| • Fonte de alimentação para o PMDMM | 153,75 € |
| • Alicates craver para o COP | 258,30 € |
| • Material elétrico de apoio ao Eurogym 2012 | 3.262,70 € |
| • Material para manutenção do CPRA | 352,52 € |
| • Material para manutenção do COP | 352,52 € |
| • Material para manutenção do CPLLC | 352,52 € |
| • Material para manutenção do COP | 506,76 € |
| • Material para manutenção do COP | 1.722,00 € |
| • Material para manutenção do PMDMM | 1.722,00 € |
| • Material para manutenção do COP | 40,40 € |
| • Material para manutenção do PMDMM | 180,12 € |
| • Material para manutenção do COP | 180,12 € |
| – Aquisição de serviços técnicos especializados | |

| | |
|--|------------|
| • Serviços de aluguer de meio de elevação do PMDMM | 984,00 € |
| • Módulos de replicação de dados – SportStudio para o COP | 451,00 € |
| • Módulos de replicação de dados – SportStudio para o CPLLC | 451,00 € |
| • Módulos de replicação de dados – SportStudio para o CPRA | 451,00 € |
| • Serviços de calibração dos equipamentos do COP | 299,30 € |
| • Serviços de calibração dos equipamentos do CPRA | 299,30 € |
| • Bomba circuladora dupla de AQS para o CPLLC | 1.525,20 € |
| • Reparação de fugas de gás em linha do COP | 380,86 € |
| • Realização de análises químicas – CPRA | 396,06 € |
| • Realização de análises químicas – COP | 396,06 € |
| • Realização de análises químicas – CPLLC | 396,06 € |
| • Realização de análises químicas – CPRA | 356,70 € |
| • Realização de análises químicas – COP | 365,70 € |
| • Realização de análises químicas – CPLLC | 356,70 € |
| – Aquisição de equipamento básico dos complexos desportivos | |
| • Conjunto de microfone de mão sem fios para o COP | 897,90 € |
| • Microfone para o CPLLC | 442,80 € |
| – Aquisição de equipamento administrativo | |
| • Unidade de leitura PLN-DVDT para o COP | 615,00 € |
| – Conservação de equipamento desportivos, com as seguintes reparações: | |
| • Eletrobomba submersível grundfoss do CPRA | 448,95 € |
| • Motores elétricos da UTA-P3 do CPRA | 243,68 € |
| • Duas eletrobombas circuladoras do CPLLC | 377,94 € |
| • UTA ciatesa do CPLLC | 768,75 € |
| • Fornecimento de acessórios em aço e reparação de válvula de retenção de água do COP | 719,55 € |
| • Fornecimento e montagem de acessórios em aço e reparação do circuito primário de água do COP | 282,90 € |
| • Alteração aos circuitos mecânicos e elétricos das unidades interiores Daikin | 1.193,10 € |
| • Reparação de ventilador da VEX-At | 134,32 € |
| • Fornecimento e montagem de isolamento térmico em borracha sintética no COP | 1.223,85 € |
| • Fornecimento e montagem de 2 cones excêntricos e 2 flanges loucas DN80 de soldar | 369,00 € |
| • Verificação e afinação de caldeiras do PMDMM | 462,48 € |
| • Verificação e afinação de caldeiras no CPLLC | 462,48 € |
| • Verificação e afinação de caldeiras no COP | 693,72 € |
| • Verificação e afinação de caldeiras no CPRA | 462,48 € |
| • Substituição do motor – ventilador no CPLLC | 1.040,58 € |
| • Motor de UTA no CPLLC | 55,18 € |
| • Caixas de ventilação da UTP-P2 do CPLLC | 100,93 € |
| • Eletrobomba circuladora do CPRA | 219,70 € |
| • Sistema de AVAC do CPRA | 516,60 € |
| • Bomba submersível de águas residuais do CPRA | 603,93 € |
| • UTA com substituição de placa controladora e painel de comando do CPLLC | 2.312,40 € |
| • Bomba circuladora Jokei do sistema do CPRA | 388,43 € |
| • Unidade exterior de climatização do COP | 265,07 € |
| • Unidades interiores de climatização do COP | 372,69 € |
| • Caixa de ventilação da UTA do COP | 92,25 € |
| – Manutenção e conservação do equipamento básico. Com as seguintes reparações: | |
| • Robot magnum do CPLLC | 837,75 € |

- Dois cronómetros 179.58 €
 - Robot ULTRAMAX do CPRA 363,59 €
 - Motor da VEX 91,65 €
 - Robot ultamax do CPLL 144,89 €
 - Robot ultramax do COP 769.98 €
 - Robot ultramax do CPRA 387.45 €
 - Arranjo e manutenção de passadeiras do ginásio do PMD 544.20 €
 - Robot ultramax 97.42 €
 - Robot ultamax do CPRA 87.33 €
- Colaboração com a UGT, em questões relacionadas com a manutenção dos 3 complexos de piscinas, nomeadamente, Olímpico, Rui Abreu e Luís Lopes da Conceição.

Requalificação de grandes campos de jogos (rede de relvados sintéticos)

- Novos campos
 - Clube Desportivo Pedrulhense 250.000,00 €
 - ◆ Apoio para conversão do campo de terra batida para campo com piso de relva artificial com vista à melhoria das condições de prática desportiva (deliberação nº 5068 de 16.04.12).

Outros equipamentos desportivos municipais

- Dia Internacional da Pessoa Idosa 799,50 €
 - Serviço de animação e cedência das instalações da danceteria Broadway

Seguros

- Acidentes pessoais dos participantes na “Marcha pelo Coração”, no âmbito do “Dia Mundial do Coração” 292,99 €
- Acidentes pessoais dos participantes nas Férias Desportivas de Verão 331.63 €

Código G.O.P.: 05 005 2012/64 – Prémios e galardões

- Ação 1: Prémios e galardões

Estatísticas:

| Descrição da estatística e do indicador de desempenho | 2011 | | 2012 | | Variação 12/11 | |
|---|-----------|---------------|-----------|---------------|----------------|---------------|
| | Unid. | Quant./Valor | Unid. | Quant./Valor | % | Quant./Valor |
| PISCINAS MUNICIPAIS | | | | | | |
| COMPLEXO DE PISCINAS RUI ABREU | | | | | | |
| Utilização livre | | 15.189 | | 15.284 | 0,6 | 95 |
| Utilização por clubes/escolas/instituições | 17 | 60.135 | 19 | 43.319 | -28,0 | -16816 |
| Utilização em competição | 15 | 5.375 | 14 | 1.513 | -71,9 | -3862 |
| Actividades Próprias | 3 | 330 | 6 | 486 | 47,3 | 156 |
| Eventos Desportivos | 4 | 990 | 0 | 0 | -100,0 | -990 |
| Sub-Total | 39 | 82.019 | 39 | 60.602 | -26,1 | -21417 |
| COMPLEXO DE PISCINAS LUIS LOPES DA CONCEIÇÃO | | | | | | |
| Utilização livre | | 19.522 | | 18.175 | -6,9 | -1347 |
| Utilização por clubes/escolas/instituições | 13 | 43.202 | 11 | 41.208 | -4,6 | -1994 |
| Utilização em competição | 7 | 622 | 10 | 1.577 | 153,5 | 955 |
| Actividades Próprias | 21 | 11.363 | 11 | 9.955 | -12,4 | -1408 |
| Eventos Desportivos | 3 | 457 | 5 | 408 | -10,7 | -49 |
| Coimbra Elite | 1 | 278 | 0 | | 0,0 | -278 |
| Sub-Total | 45 | 75.444 | 37 | 71.323 | -5,5 | -4121 |

| Descrição da estatística e do indicador de desempenho | 2011 | | 2012 | | Variação 12/11 | |
|---|-------------|----------------|-------------|----------------|----------------|---------------|
| | Unid. | Quant./Valor | Unid. | Quant./Valor | % | Quant./Valor |
| COMPLEXO OLÍMPICO DE PISCINAS | | | | | | |
| Utilização livre | | 44.224 | | 44.706 | 1,1 | 482 |
| Utilização por clubes/escolas/instituições | 37 | 107.934 | 36 | 103.677 | -3,9 | -4257 |
| Utilização em competição | 14 | 3.101 | 17 | 11.132 | 259,0 | 8031 |
| Actividades Próprias | 7 | 11.150 | 3 | 8.054 | -27,8 | -3096 |
| Eventos Desportivos | 4 | 1.098 | 4 | 1.768 | 61,0 | 670 |
| CoimbraElite | 2 | 1.479 | 4 | 180 | -87,8 | -1299 |
| Sub-Total | 64 | 168.986 | 64 | 169.517 | 0,3 | 531 |
| TOTAL | | 326.449 | 140 | 301.442 | -31,3 | -25007 |
| PAVILHÃO MULTIDESPORTOS | | | | | | |
| Utilizadores-Treinos | 2470 | 32.589 | 2600 | 31.111 | -4,5 | -1478 |
| Utilizadores-Jogos | 213 | 12.360 | 233 | 9.323 | -24,6 | -3037 |
| Eventos Desportivos | 25 | 37.079 | 37 | 26.609 | -28,2 | -10470 |
| Outras Utilizações | 975 | 23.066 | | 3.275 | -85,8 | -19791 |
| CoimbraElite | 5 | 546 | 5 | 3.250 | 495,2 | 2704 |
| Total | 3688 | 105.640 | 2875 | 73.568 | -30,4 | -32072 |
| ESTÁDIO MUNICIPAL SÉRGIO CONCEIÇÃO | | | | | | |
| Utilizadores-Treinos | 98 | 2.534 | 248 | 4.833 | 90,7 | 2299 |
| Utilizadores-Jogos | 94 | 8.256 | 134 | 4.869 | -41,0 | -3387 |
| Outras Actividades | 4 | 774 | | 0 | -100,0 | -774 |
| Total | 196 | 11.564 | 382 | 9.702 | -16,1 | -1862 |
| ESTÁDIO CIDADE DE COIMBRA | | | | | | |
| >> Pista de Atletismo | | | | | | |
| Utilizadores-Treinos/Aulas/Lazer | 4 | 932 | | | 0,0 | -932 |
| Utilizadores-Provas | 5 | 521 | 5 | 736 | 0,0 | 215 |
| >> Centro de Treino de Judo | | 21.000 | | 21.000 | 0,0 | 0 |
| Total | 9 | 22.453 | 5 | 21.736 | -3,2 | -717 |

Balancete das Grandes Opções do Plano de 2012

Unid.: euro

| Obj. | Prog. | Projeto | | Designação | Código Orçamental | Dotação | Cabimentado | Comprometido | Faturado anterior | Faturado do ano | Faturado total | Pago |
|------|-------|----------|------|---|-------------------|-----------|-------------|--------------|-------------------|-----------------|----------------|-----------|
| | | Ano/N.º | Ação | | | | | | | | | |
| 05 | 005 | | | Instalações e Equipamentos Desportivos | | 2.908.035 | 2.503.836 | 1.835.243 | 384.411 | 1.158.760 | 1.543.170 | 1.029.343 |
| 05 | 005 | 2004/124 | | Estádio Cidade de Coimbra | | 57.920 | 51.490 | 42.822 | 0 | 39.243 | 39.243 | 39.243 |
| 05 | 005 | 2004/124 | 1 | Conservação e manutenção | 10 07010302 | 201 | 0 | 0 | 0 | 0 | 0 | 0 |
| 05 | 005 | 2004/124 | 2 | Protocolo Ass. Atletismo - Apoios | 10 040701 | 10 | 0 | 0 | 0 | 0 | 0 | 0 |
| 05 | 005 | 2004/124 | 3 | Centro de Judo - Apoios p/ equip. | 10 080701 | 10 | 0 | 0 | 0 | 0 | 0 | 0 |
| 05 | 005 | 2004/124 | 4 | Aquisição de serviços | 10 02022502 | 10 | 0 | 0 | 0 | 0 | 0 | 0 |
| 05 | 005 | 2004/124 | 5 | Material p/ prática desportiva | 10 020121 | 10 | 0 | 0 | 0 | 0 | 0 | 0 |
| 05 | 005 | 2004/124 | 6 | Conceção e execução de instalações | 10 07010302 | 10 | 0 | 0 | 0 | 0 | 0 | 0 |
| 05 | 005 | 2004/124 | 7 | Aquisição de produtos p/ manutenções | 10 020121 | 1.500 | 0 | 0 | 0 | 0 | 0 | 0 |
| 05 | 005 | 2004/124 | 8 | Equipamentos básicos | 10 07011002 | 4.265 | 3.315 | 3.315 | 0 | 0 | 0 | 0 |
| 05 | 005 | 2004/124 | 9 | Conservação e manutenção | 10 02022599 | 1.328 | 264 | 264 | 0 | 0 | 0 | 0 |
| 05 | 005 | 2004/124 | 10 | Encargos com utilização da Pista de Atletismo | 10 02022599 | 11.332 | 8.668 | 0 | 0 | 0 | 0 | 0 |

Balancete das Grandes Opções do Plano de 2012

Unid.: euro

| Obj. | Prog. | Projeto | | Designação | Código Orçamental | Dotação | Cabimentado | Comprometido | Faturado anterior | Faturado do ano | Faturado total | Pago |
|------|-------|----------|------|--|-------------------|---------|-------------|--------------|-------------------|-----------------|----------------|--------|
| | | Ano/N.º | Ação | | | | | | | | | |
| 05 | 005 | 2004/124 | 11 | Estudos, pareceres, projetos e consultadoria | 0102 020214 | 39.244 | 39.243 | 39.243 | 0 | 39.243 | 39.243 | 39.243 |
| 05 | 005 | 2004/125 | | Estádio Municipal Sérgio Conceição | | 836 | 333 | 333 | 0 | 0 | 0 | 0 |
| 05 | 005 | 2004/125 | 2 | Equipamento básico | 10 07011002 | 10 | 0 | 0 | 0 | 0 | 0 | 0 |
| 05 | 005 | 2004/125 | 3 | Tratamento do relvado e conserv. diversa | 10 07010302 | 151 | 0 | 0 | 0 | 0 | 0 | 0 |
| 05 | 005 | 2004/125 | 5 | Aquisição de serviços | 10 02022599 | 665 | 333 | 333 | 0 | 0 | 0 | 0 |
| 05 | 005 | 2004/125 | 7 | Aquisição de produtos para conservação | 10 020121 | 10 | 0 | 0 | 0 | 0 | 0 | 0 |
| 05 | 005 | 2004/127 | | Complexo de Piscinas Luis Lopes da Conceição | | 34 | 34 | 34 | 0 | 0 | 0 | 0 |
| 05 | 005 | 2004/127 | 2 | Equipamento e mobiliário | 10 07011002 | 34 | 34 | 34 | 0 | 0 | 0 | 0 |
| 05 | 005 | 2004/128 | | Complexo Olímpico de Piscinas | | 212 | 200 | 200 | 0 | 0 | 0 | 0 |
| 05 | 005 | 2004/128 | 2 | Equipamento e mobiliário | 10 07011002 | 51 | 50 | 50 | 0 | 0 | 0 | 0 |
| 05 | 005 | 2004/128 | 3 | Equipamento e mobiliário do pavilhão | 10 07011002 | 10 | 0 | 0 | 0 | 0 | 0 | 0 |
| 05 | 005 | 2004/128 | 5 | Aquisição de serviços | 10 02022599 | 151 | 150 | 150 | 0 | 0 | 0 | 0 |
| 05 | 005 | 2004/132 | | Campos polivalentes, Quintais desportivos, Parques desportivos de bairro e Prática desportiva informal | | 439.067 | 434.066 | 434.066 | 25.000 | 203.817 | 228.817 | 75.000 |
| 05 | 005 | 2004/132 | 1 | Projetos e construção | 10 07010302 | 284.159 | 284.158 | 284.158 | 0 | 79.317 | 79.317 | 0 |
| 05 | 005 | 2004/132 | 2 | Apoios beneficiação de complexos desportivos | 10 080701 | 154.500 | 149.500 | 149.500 | 25.000 | 124.500 | 149.500 | 75.000 |
| 05 | 005 | 2004/132 | 6 | Material de apoio à prática desportiva | 10 020121 | 408 | 408 | 408 | 0 | 0 | 0 | 0 |
| 05 | 005 | 2004/134 | | Ciclovias | | 49.861 | 0 | 0 | 0 | 0 | 0 | 0 |
| 05 | 005 | 2004/134 | 1 | Ciclovía do Mondego - proj. e construção - Tranf. para a CIM-BM | 0102 080701 | 49.841 | 0 | 0 | 0 | 0 | 0 | 0 |
| 05 | 005 | 2004/134 | 2 | Ciclovía Portela - Choupal | 10 07030301 | 10 | 0 | 0 | 0 | 0 | 0 | 0 |
| 05 | 005 | 2004/134 | 3 | Aquisição de serviços | 10 02022599 | 10 | 0 | 0 | 0 | 0 | 0 | 0 |
| 05 | 005 | 2004/136 | | Pista Internacional de Pesca Desportiva | | 10 | 0 | 0 | 0 | 0 | 0 | 0 |
| 05 | 005 | 2004/136 | 1 | Manutenção (acompanhamento) | 10 07010413 | 10 | 0 | 0 | 0 | 0 | 0 | 0 |
| 05 | 005 | 2004/137 | | Estudos e publicações, projetos e parcerias | | 1.122 | 522 | 522 | 0 | 0 | 0 | 0 |
| 05 | 005 | 2004/137 | 4 | Aquisição de serviços de informação e divulgação | 10 020217 | 522 | 522 | 522 | 0 | 0 | 0 | 0 |
| 05 | 005 | 2004/137 | 6 | Aquisição de serviços de informação e divulgação | 10 02022599 | 600 | 0 | 0 | 0 | 0 | 0 | 0 |
| 05 | 005 | 2008/53 | | Construção e requalificação de equipamentos desportivos | | 40 | 0 | 0 | 0 | 0 | 0 | 0 |
| 05 | 005 | 2008/53 | 3 | Pista de Bi-cross e Motocross | 10 07010302 | 10 | 0 | 0 | 0 | 0 | 0 | 0 |
| 05 | 005 | 2008/53 | 4 | Recuperação de equipamentos Polis/Choupalinho | 10 07010302 | 10 | 0 | 0 | 0 | 0 | 0 | 0 |
| 05 | 005 | 2008/53 | 5 | Zona Desportiva de Taveiro (proj. e const.) | 10 07010302 | 10 | 0 | 0 | 0 | 0 | 0 | 0 |
| 05 | 005 | 2008/53 | 7 | Campo de Golfe - aquisição para estudo de implementação | 10 020214 | 10 | 0 | 0 | 0 | 0 | 0 | 0 |
| 05 | 005 | 2008/54 | | Pavilhão Multidesportos | | 7.530 | 4.216 | 4.216 | 0 | 3.597 | 3.597 | 2.647 |
| 05 | 005 | 2008/54 | 2 | Equipamento e mobiliário | 10 07011002 | 56 | 0 | 0 | 0 | 0 | 0 | 0 |
| 05 | 005 | 2008/54 | 4 | Aquisição de serviços | 10 02022599 | 7.474 | 4.216 | 4.216 | 0 | 3.597 | 3.597 | 2.647 |
| 05 | 005 | 2008/55 | | Unidade Gestão Técnica | | 22.572 | 21.007 | 21.007 | 17.896 | 1.107 | 19.003 | 19.003 |
| 05 | 005 | 2008/55 | 1 | Manutenção e reparação de Complexos Desportivos | 10 07010302 | 14.342 | 14.341 | 14.341 | 14.341 | 0 | 14.341 | 14.341 |
| 05 | 005 | 2008/55 | 2 | Otimização energética piscinas interiores | 10 07010302 | 770 | 770 | 770 | 0 | 0 | 0 | 0 |
| 05 | 005 | 2008/55 | 4 | Material p/ manutenção de equipamentos lúdicos | 10 020121 | 2.614 | 1.235 | 1.235 | 0 | 0 | 0 | 0 |
| 05 | 005 | 2008/55 | 5 | Aquisição de serviços especializados | 10 02022599 | 3.557 | 3.555 | 3.555 | 3.555 | 0 | 3.555 | 3.555 |
| 05 | 005 | 2008/55 | 6 | Conservação de edifício | 10 02020301 | 1.107 | 1.107 | 1.107 | 0 | 1.107 | 1.107 | 1.107 |
| 05 | 005 | 2008/55 | 9 | Aquisição de equipamento básico para os complexos | 10 07011002 | 182 | 0 | 0 | 0 | 0 | 0 | 0 |
| 05 | 005 | 2008/56 | | Requalificação de Grandes Campos de Jogos | | 85.011 | 85.000 | 60.000 | 60.000 | 0 | 60.000 | 60.000 |
| 05 | 005 | 2008/56 | 1 | Apoio a Agentes Desportivos - Contratos-Programa | 10 080701 | 85.011 | 85.000 | 60.000 | 60.000 | 0 | 60.000 | 60.000 |

Balancete das Grandes Opções do Plano de 2012

Unid.: euro

| Obj. | Prog. | Projeto | | Designação | Código Orçamental | Dotação | Cabimentado | Comprometido | Faturado anterior | Faturado do ano | Faturado total | Pago |
|------|-------|---------|------|---|-------------------|---------|-------------|--------------|-------------------|-----------------|----------------|---------|
| | | Ano/N.º | Ação | | | | | | | | | |
| 05 | 005 | 2010/41 | | Áreas e infraestruturas de Desporto e Lazer | | 254.148 | 112.132 | 106.117 | 95.981 | 10.137 | 106.117 | 106.117 |
| 05 | 005 | 2010/41 | 1 | Projetos e construção | 10 07010302 | 172.118 | 30.132 | 24.117 | 23.981 | 137 | 24.117 | 24.117 |
| 05 | 005 | 2010/41 | 2 | Requalificação de áreas desportivas - apoio às Juntas de Freguesia | 10 0805010299 | 82.010 | 82.000 | 82.000 | 72.000 | 10.000 | 82.000 | 82.000 |
| 05 | 005 | 2010/41 | 3 | Espaços de mobilidade urbana | 10 07010413 | 10 | 0 | 0 | 0 | 0 | 0 | 0 |
| 05 | 005 | 2010/41 | 4 | Meios de mobilidade urbana | 10 07011002 | 10 | 0 | 0 | 0 | 0 | 0 | 0 |
| 05 | 005 | 2010/42 | | Construção e requalificação de Pavilhões Desportivos e Salas de Desporto | | 500.010 | 492.267 | 0 | 0 | 0 | 0 | 0 |
| 05 | 005 | 2010/42 | 1 | Projetos e construção | 0102 07010302 | 350.000 | 350.000 | 0 | 0 | 0 | 0 | 0 |
| 05 | 005 | 2010/42 | 2 | Requalificações (pisos) | 10 080701 | 10 | 0 | 0 | 0 | 0 | 0 | 0 |
| 05 | 005 | 2010/42 | 3 | Aquisição de material | 10 07011002 | 150.000 | 142.267 | 0 | 0 | 0 | 0 | 0 |
| 05 | 005 | 2010/46 | | Otimização energética das piscinas e pavilhão | | 20 | 0 | 0 | 0 | 0 | 0 | 0 |
| 05 | 005 | 2010/46 | 1 | Estudos e pareceres | 10 020214 | 10 | 0 | 0 | 0 | 0 | 0 | 0 |
| 05 | 005 | 2010/46 | 2 | Aquisição de equipamentos | 10 07011002 | 10 | 0 | 0 | 0 | 0 | 0 | 0 |
| 05 | 005 | 2010/63 | | Centro Desportivo de Torre de Vilela | | 10 | 0 | 0 | 0 | 0 | 0 | 0 |
| 05 | 005 | 2010/63 | 1 | Aquisição de Terrenos (def. proj. 01 002 2003/328) | 0701 070101 | 10 | 0 | 0 | 0 | 0 | 0 | 0 |
| 05 | 005 | 2011/37 | | Equipamentos e Atividade Física Escolar | | 34.028 | 17.891 | 5.456 | 1.858 | 0 | 1.858 | 1.858 |
| 05 | 005 | 2011/37 | 1 | Equipamento Desportivos Escolares - const., recuperação e conservação | 10 07010302 | 10 | 0 | 0 | 0 | 0 | 0 | 0 |
| 05 | 005 | 2011/37 | 2 | Aquisição de equipamentos desportivos | 10 07011002 | 10 | 0 | 0 | 0 | 0 | 0 | 0 |
| 05 | 005 | 2011/37 | 3 | Aquisição de material desportivo de desgaste | 10 020121 | 14.359 | 14.294 | 1.858 | 1.858 | 0 | 1.858 | 1.858 |
| 05 | 005 | 2011/37 | 4 | Aquisição de serviços - recursos humanos e eventos | 10 02022599 | 19.649 | 3.598 | 3.598 | 0 | 0 | 0 | 0 |
| 05 | 005 | 2011/38 | | Estudos, publicações e imagem | | 33.000 | 26.377 | 25.167 | 4.807 | 19.090 | 23.897 | 21.372 |
| 05 | 005 | 2011/38 | 1 | Cartas e roteiros - aquisição de serviços | 10 02022599 | 10 | 0 | 0 | 0 | 0 | 0 | 0 |
| 05 | 005 | 2011/38 | 2 | Agendas e folhetos para divulgação de atividades física | 10 020217 | 6.774 | 2.111 | 900 | 0 | 900 | 900 | 0 |
| 05 | 005 | 2011/38 | 3 | Publicações de âmbito científico, didático, associativo e de equipamento desportivo | 10 02022502 | 1.780 | 1.344 | 1.344 | 0 | 1.344 | 1.344 | 0 |
| 05 | 005 | 2011/38 | 4 | Material de divulgação de imagem institucional | 10 020217 | 24.436 | 22.923 | 22.923 | 4.807 | 16.846 | 21.653 | 21.372 |
| 05 | 005 | 2011/55 | | Estádio Municipal Sérgio Conceição | | 179.095 | 109.615 | 99.864 | 6.784 | 80.439 | 87.223 | 67.711 |
| 05 | 005 | 2011/55 | 1 | Conservação diversa | 10 07010302 | 10 | 0 | 0 | 0 | 0 | 0 | 0 |
| 05 | 005 | 2011/55 | 2 | Equipamento e mobiliário | 10 07011002 | 41.070 | 40.982 | 35.330 | 4.059 | 31.271 | 35.330 | 19.961 |
| 05 | 005 | 2011/55 | 3 | Tratamento de relvado | 10 07010302 | 10 | 0 | 0 | 0 | 0 | 0 | 0 |
| 05 | 005 | 2011/55 | 4 | Aquisição e colocação de relvado | 10 07010302 | 47.710 | 0 | 0 | 0 | 0 | 0 | 0 |
| 05 | 005 | 2011/55 | 5 | Aquisição de serviços | 10 02022599 | 20.210 | 19.414 | 19.414 | 0 | 18.381 | 18.381 | 14.968 |
| 05 | 005 | 2011/55 | 6 | Obras de requalificação | 10 07010302 | 16.960 | 0 | 0 | 0 | 0 | 0 | 0 |
| 05 | 005 | 2011/55 | 7 | Aquisição de produtos para relvado | 10 020121 | 11.162 | 7.949 | 7.949 | 2.203 | 5.106 | 7.309 | 6.579 |
| 05 | 005 | 2011/55 | 8 | Aquisição de serviços de transporte | 10 02021001 | 18.500 | 18.414 | 18.314 | 0 | 18.023 | 18.023 | 18.023 |
| 05 | 005 | 2011/55 | 9 | Aquisição de serviços publicidade | 10 020217 | 4.675 | 4.642 | 4.642 | 271 | 3.695 | 3.966 | 3.966 |
| 05 | 005 | 2011/55 | 10 | Aquisição de artigos para oferta | 10 020115 | 4.026 | 3.963 | 3.963 | 0 | 3.963 | 3.963 | 3.963 |
| 05 | 005 | 2011/55 | 11 | Conservação diversa | 10 02020301 | 752 | 251 | 251 | 251 | 0 | 251 | 251 |
| 05 | 005 | 2011/55 | 12 | Apoios a entidades parcerias na realização de eventos | 10 040701 | 14.010 | 14.000 | 10.000 | 0 | 0 | 0 | 0 |

Balancete das Grandes Opções do Plano de 2012

Unid.: euro

| Obj. | Prog. | Projeto | | Designação | Código Orçamental | Dotação | Cabimentado | Comprometido | Faturado anterior | Faturado do ano | Faturado total | Pago |
|------|-------|---------|------|---|-------------------|---------|-------------|--------------|-------------------|-----------------|----------------|---------|
| | | Ano/N.º | Ação | | | | | | | | | |
| 05 | 005 | 2011/56 | | Pavilhão Multidesportos | | 201.769 | 184.872 | 145.754 | 36.596 | 97.045 | 133.641 | 107.170 |
| 05 | 005 | 2011/56 | 1 | Investimentos complementares | 10 07010302 | 3.200 | 3.198 | 3.198 | 0 | 3.198 | 3.198 | 3.198 |
| 05 | 005 | 2011/56 | 2 | Equipamento e mobiliário | 10 07011002 | 9.500 | 9.224 | 9.224 | 0 | 9.224 | 9.224 | 0 |
| 05 | 005 | 2011/56 | 4 | Aquisição de serviços | 10 02022599 | 52.113 | 38.138 | 34.470 | 0 | 26.091 | 26.091 | 24.771 |
| 05 | 005 | 2011/56 | 5 | Atividades de fitness | 10 02022599 | 10 | 0 | 0 | 0 | 0 | 0 | 0 |
| 05 | 005 | 2011/56 | 6 | Apoios a entidades parceiras nos Torneios Cidade de Coimbra | 10 040701 | 48.000 | 47.500 | 37.500 | 17.500 | 20.000 | 37.500 | 37.500 |
| 05 | 005 | 2011/56 | 7 | Apoios a entidades parceiras na realização de eventos | 10 040701 | 66.784 | 66.784 | 41.784 | 16.784 | 25.000 | 41.784 | 26.534 |
| 05 | 005 | 2011/56 | 8 | Aquisição de serviços de transporte | 10 02021001 | 13.500 | 12.746 | 12.296 | 0 | 9.239 | 9.239 | 9.239 |
| 05 | 005 | 2011/56 | 9 | Aquisição de serviços de publicidade | 10 020217 | 7.497 | 6.937 | 6.937 | 1.967 | 4.293 | 6.260 | 5.584 |
| 05 | 005 | 2011/56 | 10 | Aquisição de artigos para oferta | 10 020115 | 1.155 | 345 | 345 | 345 | 0 | 345 | 345 |
| 05 | 005 | 2011/56 | 11 | Conservação diversa | 10 02020301 | 10 | 0 | 0 | 0 | 0 | 0 | 0 |
| 05 | 005 | 2011/57 | | Complexo Olimpico de Piscinas | | 66.708 | 54.693 | 49.075 | 7.516 | 34.337 | 41.853 | 25.511 |
| 05 | 005 | 2011/57 | 1 | Investimentos complementares | 10 07010302 | 10 | 0 | 0 | 0 | 0 | 0 | 0 |
| 05 | 005 | 2011/57 | 2 | Equipamento e mobiliário | 10 07011002 | 3.700 | 2.520 | 2.520 | 199 | 962 | 1.161 | 1.161 |
| 05 | 005 | 2011/57 | 3 | Conservação diversa | 10 07010302 | 10 | 0 | 0 | 0 | 0 | 0 | 0 |
| 05 | 005 | 2011/57 | 4 | Aquisição de serviços | 10 02022599 | 11.021 | 8.972 | 5.208 | 4.623 | 585 | 5.208 | 4.248 |
| 05 | 005 | 2011/57 | 5 | Escola de Atividades Aquáticas | 10 02022599 | 10 | 0 | 0 | 0 | 0 | 0 | 0 |
| 05 | 005 | 2011/57 | 6 | Manutenção e conservação | 10 07010302 | 9.717 | 9.589 | 9.589 | 2.103 | 7.486 | 9.589 | 4.207 |
| 05 | 005 | 2011/57 | 7 | Aquisição de bens | 10 020121 | 12.237 | 11.061 | 11.061 | 590 | 8.880 | 9.471 | 9.471 |
| 05 | 005 | 2011/57 | 8 | Aquisição de serviços de publicidade | 10 020217 | 1.940 | 953 | 953 | 0 | 953 | 953 | 953 |
| 05 | 005 | 2011/57 | 9 | Aquisição de artigos para oferta | 10 020115 | 2.660 | 1.943 | 89 | 0 | 89 | 89 | 89 |
| 05 | 005 | 2011/57 | 10 | Conservação diversa | 10 02020301 | 10.383 | 9.655 | 9.655 | 0 | 5.382 | 5.382 | 5.382 |
| 05 | 005 | 2011/57 | 11 | Apoios a entidades parcerias na realização de eventos | 10 040701 | 15.010 | 10.000 | 10.000 | 0 | 10.000 | 10.000 | 0 |
| 05 | 005 | 2011/57 | 12 | Aquisição de serviços de transportes | 10 02021001 | 10 | 0 | 0 | 0 | 0 | 0 | 0 |
| 05 | 005 | 2011/58 | | Complexo de Piscinas Luis Lopes da Conceição | | 35.751 | 23.248 | 20.592 | 2.497 | 5.331 | 7.828 | 5.312 |
| 05 | 005 | 2011/58 | 1 | Equipamento e mobiliário | 10 07011002 | 2.986 | 2.698 | 2.698 | 1.085 | 1.285 | 2.370 | 2.370 |
| 05 | 005 | 2011/58 | 3 | Aquisição de serviços | 10 02022599 | 3.151 | 2.657 | 0 | 0 | 0 | 0 | 0 |
| 05 | 005 | 2011/58 | 4 | Escola de Atividades Aquáticas | 10 02022599 | 1.562 | 0 | 0 | 0 | 0 | 0 | 0 |
| 05 | 005 | 2011/58 | 5 | Aquisição de bens | 10 020121 | 1.940 | 965 | 965 | 0 | 578 | 578 | 338 |
| 05 | 005 | 2011/58 | 6 | Aquisição de serviços de transporte | 10 02021001 | 910 | 816 | 816 | 0 | 0 | 0 | 0 |
| 05 | 005 | 2011/58 | 7 | Aquisição de serviços publicidade | 10 020217 | 5.612 | 5.603 | 5.603 | 612 | 3.269 | 3.881 | 1.606 |
| 05 | 005 | 2011/58 | 8 | Aquisição de artigos para oferta | 10 020115 | 1.800 | 999 | 999 | 800 | 199 | 998 | 998 |
| 05 | 005 | 2011/58 | 9 | Conservação e manutenção | 10 02020301 | 2.100 | 2.083 | 2.083 | 0 | 0 | 0 | 0 |
| 05 | 005 | 2011/58 | 10 | Investimentos complementares | 10 07010302 | 15.680 | 7.427 | 7.427 | 0 | 0 | 0 | 0 |
| 05 | 005 | 2011/58 | 11 | Apoios a entidades parcerias na realização de eventos | 10 040701 | 10 | 0 | 0 | 0 | 0 | 0 | 0 |
| 05 | 005 | 2011/59 | | Complexo de Piscinas Rui Abreu | | 57.791 | 53.741 | 51.084 | 6.063 | 43.182 | 49.245 | 47.603 |
| 05 | 005 | 2011/59 | 1 | Equipamento e mobiliário | 10 07011002 | 2.036 | 1.329 | 1.329 | 35 | 1.294 | 1.329 | 1.329 |
| 05 | 005 | 2011/59 | 2 | Conservação e manutenção | 10 07010302 | 32.200 | 32.165 | 32.165 | 0 | 32.165 | 32.165 | 32.165 |
| 05 | 005 | 2011/59 | 3 | Aquisição de serviços | 10 02022599 | 8.141 | 7.206 | 4.549 | 2.700 | 963 | 3.663 | 3.190 |
| 05 | 005 | 2011/59 | 4 | Obras de remodelação | 10 07010302 | 4.210 | 4.177 | 4.177 | 0 | 4.177 | 4.177 | 4.177 |

Balancete das Grandes Opções do Plano de 2012

Unid.: euro

| Obj. | Prog. | Projeto | | Designação | Código Orçamental | Dotação | Cabimentado | Comprometido | Faturado anterior | Faturado do ano | Faturado total | Pago |
|------|-------|---------|------|--|-------------------|---------|-------------|--------------|-------------------|-----------------|----------------|---------|
| | | Ano/N.º | Ação | | | | | | | | | |
| 05 | 005 | 2011/59 | 5 | Conversão de balneários | 10 07011002 | 10 | 0 | 0 | 0 | 0 | 0 | 0 |
| 05 | 005 | 2011/59 | 6 | Escola de Atividades Aquáticas | 10 02022599 | 10 | 0 | 0 | 0 | 0 | 0 | 0 |
| 05 | 005 | 2011/59 | 7 | Aquisição de bens | 10 020121 | 3.619 | 3.031 | 3.031 | 1.557 | 1.473 | 3.031 | 3.031 |
| 05 | 005 | 2011/59 | 8 | Aquisição de serviços de transporte | 10 02021001 | 1.510 | 1.454 | 1.454 | 500 | 0 | 500 | 500 |
| 05 | 005 | 2011/59 | 9 | Aquisição de serviços de publicidade | 10 020217 | 2.908 | 1.559 | 1.559 | 867 | 692 | 1.559 | 1.559 |
| 05 | 005 | 2011/59 | 10 | Aquisição de artigos para oferta | 10 020115 | 1.860 | 1.571 | 1.571 | 403 | 1.169 | 1.571 | 403 |
| 05 | 005 | 2011/59 | 11 | Conservação e manutenção | 10 02020301 | 1.267 | 1.250 | 1.250 | 0 | 1.250 | 1.250 | 1.250 |
| 05 | 005 | 2011/59 | 12 | Investimentos complementares | 10 07010302 | 10 | 0 | 0 | 0 | 0 | 0 | 0 |
| 05 | 005 | 2011/59 | 13 | Apoios a entidades parcerias na realização de eventos | 10 040701 | 10 | 0 | 0 | 0 | 0 | 0 | 0 |
| 05 | 005 | 2011/60 | | Unidade de Gestão Técnica | | 284.192 | 242.150 | 179.336 | 26.905 | 126.023 | 152.928 | 147.891 |
| 05 | 005 | 2011/60 | 1 | Manutenção e reparação de complexos desportivos | 10 07010302 | 54.369 | 45.696 | 21.573 | 3.924 | 17.650 | 21.573 | 21.573 |
| 05 | 005 | 2011/60 | 2 | Otimização energética de complexos desportivos | 10 07010302 | 10 | 0 | 0 | 0 | 0 | 0 | 0 |
| 05 | 005 | 2011/60 | 3 | Material de transporte | 10 0701060299 | 10 | 0 | 0 | 0 | 0 | 0 | 0 |
| 05 | 005 | 2011/60 | 4 | Material para manutenção de complexos desportivos | 10 020121 | 92.500 | 82.878 | 74.516 | 8.514 | 51.118 | 59.632 | 55.874 |
| 05 | 005 | 2011/60 | 5 | Aquisição de serviços técnicos especializados | 10 02022599 | 75.544 | 71.726 | 47.905 | 6.731 | 34.415 | 41.145 | 41.145 |
| 05 | 005 | 2011/60 | 6 | Conservação de complexos desportivos | 10 07010302 | 10 | 0 | 0 | 0 | 0 | 0 | 0 |
| 05 | 005 | 2011/60 | 7 | Manutenção e conservação do equipamento básico dos complexos desportivos | 10 07011002 | 10 | 0 | 0 | 0 | 0 | 0 | 0 |
| 05 | 005 | 2011/60 | 8 | Conservação do equipamento administrativo | 10 070109 | 10 | 0 | 0 | 0 | 0 | 0 | 0 |
| 05 | 005 | 2011/60 | 9 | Aquisição de equipamento básico para complexos desportivos | 10 07011002 | 17.448 | 7.765 | 7.064 | 0 | 7.064 | 7.064 | 7.064 |
| 05 | 005 | 2011/60 | 10 | Aquisição de equipamento administrativo | 10 070109 | 3.012 | 3.001 | 3.001 | 3.001 | 0 | 3.001 | 3.001 |
| 05 | 005 | 2011/60 | 11 | Conservação de complexos desportivos | 10 02020301 | 36.537 | 26.459 | 20.650 | 3.977 | 12.954 | 16.931 | 16.040 |
| 05 | 005 | 2011/60 | 12 | Manutenção e conservação de equipamento básico | 10 02020302 | 4.722 | 4.625 | 4.625 | 759 | 2.822 | 3.581 | 3.193 |
| 05 | 005 | 2011/60 | 13 | Conservação de equipamento administrativo | 10 02020304 | 10 | 0 | 0 | 0 | 0 | 0 | 0 |
| 05 | 005 | 2011/61 | | Requalificação de grandes campos de jogos (rede de relvados sintéticos) | | 588.106 | 587.612 | 587.612 | 92.507 | 495.105 | 587.612 | 302.597 |
| 05 | 005 | 2011/61 | 1 | Apoios a agentes desportivos | 10 080701 | 338.106 | 337.612 | 337.612 | 92.507 | 245.105 | 337.612 | 302.597 |
| 05 | 005 | 2011/61 | 2 | Novos Campos | 10 080701 | 250.000 | 250.000 | 250.000 | 0 | 250.000 | 250.000 | 0 |
| 05 | 005 | 2012/62 | | Outros Equipamentos Desportivos Municipais | | 6.600 | 800 | 800 | 0 | 0 | 0 | 0 |
| 05 | 005 | 2012/62 | 1 | Conservação diversa | 10 02020301 | 10 | 0 | 0 | 0 | 0 | 0 | 0 |
| 05 | 005 | 2012/62 | 2 | Conservação e manutenção | 10 02020301 | 10 | 0 | 0 | 0 | 0 | 0 | 0 |
| 05 | 005 | 2012/62 | 3 | Investimentos complementares | 10 07010302 | 10 | 0 | 0 | 0 | 0 | 0 | 0 |
| 05 | 005 | 2012/62 | 4 | Equipamento e Mobiliário | 10 07011002 | 3.010 | 0 | 0 | 0 | 0 | 0 | 0 |
| 05 | 005 | 2012/62 | 5 | Aquisição de serviços | 10 02022599 | 2.010 | 800 | 800 | 0 | 0 | 0 | 0 |
| 05 | 005 | 2012/62 | 6 | Desenvolvimentos de Atividades Físicas | 10 02022599 | 1.510 | 0 | 0 | 0 | 0 | 0 | 0 |
| 05 | 005 | 2012/62 | 7 | Apoios a entidades parceiras na realização de eventos | 10 040701 | 10 | 0 | 0 | 0 | 0 | 0 | 0 |
| 05 | 005 | 2012/62 | 8 | Aquisição de serviços de transporte | 10 02021001 | 10 | 0 | 0 | 0 | 0 | 0 | 0 |
| 05 | 005 | 2012/62 | 9 | Aquisição de serviços de promoção | 10 020217 | 10 | 0 | 0 | 0 | 0 | 0 | 0 |
| 05 | 005 | 2012/62 | 10 | Aquisição de serviços | 10 020215 | 10 | 0 | 0 | 0 | 0 | 0 | 0 |
| 05 | 005 | 2012/63 | | Seguros | | 2.030 | 1.007 | 625 | 0 | 307 | 307 | 307 |
| 05 | 005 | 2012/63 | 1 | Seguros Multiriscos | 10 02021299 | 10 | 0 | 0 | 0 | 0 | 0 | 0 |
| 05 | 005 | 2012/63 | 2 | Seguros de responsabilidade civil | 10 02021204 | 10 | 0 | 0 | 0 | 0 | 0 | 0 |
| 05 | 005 | 2012/63 | 3 | Seguro de atividades físicas | 10 02021202 | 2.010 | 1.007 | 625 | 0 | 307 | 307 | 307 |
| 05 | 005 | 2012/64 | | Prémios e galardões | | 562 | 561 | 561 | 0 | 0 | 0 | 0 |
| 05 | 005 | 2012/64 | 1 | Prémios e galardões | 10 020115 | 562 | 561 | 561 | 0 | 0 | 0 | 0 |

05 006 Programa de “Fomento e Formação Desportivos”

No âmbito do programa de “Fomento e Formação Desportivos”, foram desenvolvidas as seguintes atividades:

Campeonatos Internacionais

- Apoio a Atletas/Clubes/Assoc. de Coimbra
 - Casa do Povo de S. Martinho do Bispo 8.000,00 €
 - ◆ Apoio nos custos com a organização do Campeonato da Europa de Wrestling – Coimbra 2012 (deliberação nº 4831 de 27.02.12).
 - Associação de Futebol de Coimbra 3.000,00 €
 - ◆ Apoio à realização do II Torneio de Apuramento do Campeonato da Europa de Futebol Feminino Sub-19 (deliberação nº 5077 de 16.04.12).

Iniciativas e Eventos

- Torneios "Cidade de Coimbra" (Apoios)
 - AAC – Secção de Patinagem 10.000,00 €
 - ◆ Apoio no âmbito da realização do I Torneio Internacional de Formação Cidade de Coimbra (deliberação nº 4836 de 27.02.12).
- Transportes de Apoio ao Desporto (Aquisição de serviços)
 - Associação Académica de Coimbra 2.000,00 €
 - ◆ Apoio no âmbito da ½ Final da Taça de Portugal em Futebol (deliberação nº 4695 de 30.01.12).
 - CMC/DDJ - Cedência de transportes aos clubes e coletividades federadas do concelho de Coimbra
 - ◆ AAC – secção de Andebol 761,09 €
 - ◆ AAC – Secção de Atletismo 644,12 €
 - ◆ AAC – Secção de Basquetebol 913,31 €
 - ◆ AAC – Secção de Desportos Náuticos 839,61 €
 - ◆ AAC – Secção de Ginástica 1.980,44 €
 - ◆ AAC – Secção de Patinagem 690,59 €
 - ◆ AAC – Secção de Rugby 1.823,42 €
 - ◆ AAC – Secção de Taekwondo 376,54 €
 - ◆ AAC – Secção de Voleibol 624,98 €
 - ◆ AAC – Oaf 1.806,00 €
 - ◆ Associação Desportiva e Recreativa do Casal da Misarela 169,26 €
 - ◆ Associação Desportiva Casaense 440,16 €
 - ◆ Associação de Estudantes da ESAC 1.259,58 €
 - ◆ Acrogym Clube de Coimbra 723,40 €
 - ◆ CAD – Associação Coimbra Basquetebol 492,24 €
 - ◆ Centro Norton de Matos 1.406,58 €
 - ◆ Centro Social de S. João 206,22 €
 - ◆ Clube de Futebol de Santa Clara 616,98 €
 - ◆ Clube Náutico Académico 1.275,12 €
 - ◆ Clube de Veteranos de Atletismo de Coimbra 263,75 €
 - ◆ Esperança Atlético Clube 779,52 €
 - ◆ Futebol Clube de S. Silvestre 154,14 €
 - ◆ Ginásio Clube de Antuzede 160,44 €
 - ◆ Grupo Recreativo “O Vigor da Mocidade” 1.566,60 €
 - ◆ Instituto Inácio do Loyola/Colégio Imaculada Conceição 844,62 €

| | |
|--|------------|
| ◆ Juventude Desportiva e Recreativa de Arzila | 85,60 € |
| ◆ Lordemão Futebol Clube | 77,70 € |
| ◆ Olivais Futebol Clube | 1.468,32 € |
| ◆ Quinta das Lágrimas Clube de Golfe | 244,28 € |
| ◆ Real Clube de Brasfemes | 724,92 € |
| ◆ Sport Clube Conimbricense | 585,05 € |
| ◆ União Desportiva e Recreativa de Cernache | 673,26 € |
| ◆ Associação de Basquetebol de Coimbra | 750,00 € |
| ◆ Associação Distrital de Atletismo de Coimbra | 500,00 € |
| ◆ Associação Distrital de Taekwondo de Coimbra | 500,00 € |
| ◆ Associação de Futebol de Coimbra | 750,00 € |
| ◆ Associação de Natação de Coimbra | 750,00 € |
| ◆ Comité Regional de Rugby de Coimbra | 750,00 € |
| (Deliberação nº 4734 de 13.02.12). | |
| • AAC – Secção de Rugby | 2.400,00 € |
| ◆ Transportes de apoio ao desporto no âmbito da participação da secção de rugby da AAC na Final da Taça de Portugal (deliberação nº 4753 de 13.02.12). | |
| • Escola Secundária Avelar Brotero | 1.250,00 € |
| ◆ Transporte dos alunos para o aeroporto de Lisboa no âmbito da visita de estudo a Londres (deliberação nº 4900 de 13.02.12). | |
| • Corpo Nacional de Escutas – Agrupamento 347 S. Jorge | 480,00 € |
| ◆ Transporte do Corpo Nacional de Escutas para acampamento/convívio do agrupamento (deliberação nº 4969 de 26.03.12). | |
| • Federação Portuguesa de Natação | 7.240,00 € |
| ◆ Realização dos transferes para o evento Multination Júnior Meet realizado no Complexo Olímpico de Piscinas (deliberação nº 4971 de 26.03.12). | |
| • Federação Portuguesa de Natação | 1.478,30 € |
| ◆ Realização dos transferes para o evento Multination Júnior Meet realizado no Complexo Olímpico de Piscinas (deliberação nº 5793 de 08.10.12). | |
| • Centro Social de Ribeira de Frades | 122,22 € |
| ◆ Transporte de apoio ao Campeonato Nacional da 3ª Divisão (deliberação nº 5070 de 16.04.12) | |
| • Centro Norton de Matos | 600,00 € |
| ◆ Transporte dos participantes no Dance World Cup (deliberação nº 5363 de 11.06.12). | |
| • Associação Académica de Coimbra/Oaf | 2.250,00 € |
| ◆ Apoio ao transporte dos apoiantes da Associação na Final da Supertaça de Portugal (deliberação nº 5586 de 06.08.12) | |
| – Material de Apoio à Prática Desportiva | |
| • Aquisição de material para manutenção de bicicletas | 806,82 € |
| • Aquisição de bolas, arcos, cordas e fitas de ginástica para apoio aos participantes no 8º Eurogym Coimbra 2012 | 1.220,16 € |
| – Aquisição de Serviços | |
| • Fornecimento e aplicação de vinil com logo no âmbito do evento “Ano Olímpico – Todos por um objetivo – Coimbra Londres | 2.152,50 € |
| • Fornecimento de lanches aos participantes no Campeonato do Mundo de Pesca Desportiva | 272,00 € |
| • Fornecimento de porto de honra aos participantes Campeonato do Mundo de Pesca Desportiva | 1.107,00 € |
| • Serviço de policiamento da Corrida de S. Silvestre 2012 | 1.100,00 € |
| – Trabalhos publicitários para eventos | |
| • CMC/AAC – Secção de Rugby | 861,00 € |
| ◆ Coorganização do Torneio de Veteranos de Rugby/Memorial José Varandas - material de divulgação (deliberação nº 5694 de 10.09.12). | |

Outros Programas de Apoio ao Associativismo

- Transferências Correntes
 - AAC – Secção de Basquetebol 40.000,00 €
 - ♦ Contributo para a prossecução dos objetivos desportivos e obtenção de maiores e melhores resultados (deliberação nº 4683 de 30.01.12).
 - CAD – Associação Coimbra Basquete 3.500,00 €
 - ♦ Contributo para a prossecução dos objetivos desportivos e obtenção de maiores e melhores resultados (deliberação nº 4684 de 30.01.12).
- Outros Apoios
 - Corpo Nacional de Escutas 21,77 €
 - ♦ Isenção de taxas de utilização do Complexo Olímpico de Piscinas para atividade regular (deliberação nº 4606 de 09.01.12).
 - Paralisia Cerebral Associação Nacional do Desporto 2.079,68 €
 - ♦ Isenção de taxas de utilização do Complexo Olímpico de Piscinas para a realização do Campeonato Nacional de Natação (deliberação nº 4605 de 09.01.12).
 - Fundação Inatel 1.170,47 €
 - ♦ Isenção de taxas de utilização do Complexo Olímpico de Piscinas para a realização do Torneio de Natação Cidade de Coimbra (deliberação nº 4604 de 09.01.12).
 - Escolas do 1º CEB
 - ♦ Distribuição de material desportivo pelas escolas do 1º Ciclo do Ensino Básico (deliberação nº 4602 de 09.01.129), conforme tabela seguinte:

| Escolas | N.º total turmas | Bolas de esponja | Baldes de bolas de ténis | Bolas manutenção física | Arcos | Conjunto raquetes de praia | Cordas | Valor total |
|-----------------------------|------------------|------------------|--------------------------|-------------------------|-------|----------------------------|--------|-------------|
| A. P. de Paralisia Cerebral | 4 | 2 | 1 | 2 | 2 | 3 | 2 | 73,18 € |
| Areiro | 4 | 2 | 1 | 2 | 2 | 3 | 2 | 73,18 € |
| B. Norton Matos | 7 | 4 | 1 | 2 | 2 | 6 | 3 | 107,82 € |
| Chão do Bispo | 2 | 2 | 1 | 2 | 2 | 3 | 1 | 70,68 € |
| Quinta das Flores | 9 | 4 | 2 | 2 | 2 | 6 | 3 | 123,29 € |
| Almalaguês | 4 | 2 | 1 | 2 | 2 | 3 | 2 | 73,18 € |
| Castelo Viegas | 2 | 2 | 1 | 2 | 2 | 3 | 1 | 70,68 € |
| Torre de Bera | 1 | 1 | 1 | 2 | 1 | 3 | 1 | 61,51 € |
| Torres Mondego | 2 | 2 | 1 | 2 | 2 | 3 | 1 | 70,68 € |
| Vendas de Ceira | 4 | 2 | 1 | 2 | 2 | 3 | 2 | 73,18 € |
| Dianteiro | 2 | 2 | 1 | 2 | 2 | 3 | 1 | 70,68 € |
| Solum | 8 | 4 | 1 | 2 | 2 | 6 | 3 | 107,82 € |
| Tovim | 2 | 2 | 1 | 2 | 2 | 3 | 1 | 70,68 € |
| Almas de Freire | 7 | 4 | 1 | 2 | 2 | 6 | 3 | 107,82 € |
| Cruz de Morouços | 2 | 2 | 1 | 2 | 2 | 3 | 1 | 70,68 € |
| Espírito Sto. Touregas | 2 | 2 | 1 | 2 | 2 | 3 | 1 | 70,68 € |
| Fala | 4 | 2 | 1 | 2 | 2 | 3 | 2 | 73,18 € |
| Póvoa | 4 | 2 | 1 | 2 | 2 | 3 | 2 | 73,18 € |
| S. Martinho Bispo | 7 | 4 | 1 | 2 | 2 | 6 | 3 | 107,82 € |
| Adémia | 4 | 2 | 1 | 2 | 2 | 3 | 2 | 73,18 € |
| Botão | 1 | 1 | 1 | 2 | 1 | 3 | 1 | 61,51 € |
| Brasfemes | 3 | 2 | 1 | 2 | 2 | 3 | 1 | 70,68 € |
| EB23 Rª Stª Isabel | 4 | 2 | 1 | 2 | 2 | 3 | 2 | 73,18 € |
| Eiras | 4 | 2 | 1 | 2 | 2 | 3 | 2 | 73,18 € |
| Ingote | 2 | 2 | 1 | 2 | 2 | 3 | 1 | 70,68 € |
| Larçã | 2 | 2 | 1 | 2 | 2 | 3 | 1 | 70,68 € |

| Escolas | N.º total turmas | Bolas de esponja | Baldes de bolas de ténis | Bolas manutenção física | Arcos | Conjunto raquetes de praia | Cordas | Valor total |
|---------------------|------------------|------------------|--------------------------|-------------------------|-------|----------------------------|--------|-------------|
| Lordemão | 2 | 2 | 1 | 2 | 2 | 3 | 1 | 70,68 € |
| Loreto | 2 | 2 | 1 | 2 | 2 | 3 | 1 | 70,68 € |
| Marmeleira | 2 | 2 | 1 | 2 | 2 | 3 | 1 | 70,68 € |
| Paço | 1 | 1 | 1 | 2 | 1 | 3 | 1 | 61,51 € |
| Pedrulha | 4 | 2 | 1 | 2 | 2 | 3 | 2 | 73,18 € |
| Rocha Nova | 1 | 1 | 1 | 2 | 1 | 3 | 1 | 61,51 € |
| S. Paulo Frades | 1 | 1 | 1 | 2 | 1 | 3 | 1 | 61,51 € |
| Sargento-Mor | 2 | 2 | 1 | 2 | 2 | 3 | 1 | 70,68 € |
| Souselas | 4 | 2 | 1 | 2 | 2 | 3 | 2 | 73,18 € |
| Stª Apolónia | 4 | 2 | 1 | 2 | 2 | 3 | 2 | 73,18 € |
| Torre Vilela | 2 | 2 | 1 | 2 | 2 | 3 | 1 | 70,68 € |
| Trouxemil | 2 | 2 | 1 | 2 | 2 | 3 | 1 | 70,68 € |
| Vil Matos | 1 | 1 | 1 | 2 | 1 | 3 | 1 | 61,51 € |
| Almedina | 4 | 2 | 1 | 2 | 2 | 3 | 2 | 73,18 € |
| Antanhol | 2 | 2 | 1 | 2 | 2 | 3 | 1 | 70,68 € |
| Assafarge | 4 | 2 | 1 | 2 | 2 | 3 | 2 | 73,18 € |
| Casconha | 4 | 2 | 1 | 2 | 2 | 3 | 2 | 73,18 € |
| Cernache | 3 | 2 | 1 | 2 | 2 | 3 | 1 | 70,68 € |
| Feteira | 2 | 2 | 1 | 2 | 2 | 3 | 1 | 70,68 € |
| Palheira | 2 | 2 | 1 | 2 | 2 | 3 | 1 | 70,68 € |
| EB23 Silva Gaio | 2 | 2 | 1 | 2 | 2 | 3 | 1 | 70,68 € |
| S. Bartolomeu | 4 | 2 | 1 | 2 | 2 | 3 | 2 | 73,18 € |
| Valongo | 1 | 1 | 1 | 2 | 1 | 3 | 1 | 61,51 € |
| Antuzede | 1 | 2 | 1 | 2 | 1 | 3 | 1 | 70,68 € |
| Bairro Azul | 2 | 2 | 1 | 2 | 2 | 3 | 1 | 70,68 € |
| Cidreira | 1 | 1 | 1 | 2 | 1 | 3 | 1 | 61,51 € |
| S. João Campo | 5 | 2 | 1 | 2 | 2 | 3 | 2 | 73,18 € |
| S. Martinho Árvore | 2 | 2 | 1 | 2 | 2 | 3 | 1 | 70,68 € |
| EB23 Martim Freitas | 5 | 2 | 1 | 2 | 2 | 3 | 2 | 73,18 € |
| Vera Cruz | 2 | 2 | 1 | 2 | 2 | 3 | 1 | 70,68 € |
| Vila Verde | 2 | 2 | 1 | 2 | 2 | 3 | 1 | 70,68 € |
| Ameal | 2 | 2 | 1 | 2 | 2 | 3 | 1 | 70,68 € |
| Arzila | 1 | 1 | 1 | 2 | 1 | 3 | 1 | 61,51 € |
| Casais | 3 | 2 | 1 | 2 | 2 | 3 | 1 | 70,68 € |
| Ribeira Frades | 4 | 2 | 1 | 2 | 2 | 3 | 2 | 73,18 € |
| Taveiro | 3 | 2 | 1 | 2 | 2 | 3 | 1 | 70,68 € |
| Conchada | 3 | 2 | 1 | 2 | 2 | 3 | 1 | 70,68 € |
| Coselhas | 2 | 2 | 1 | 2 | 2 | 3 | 1 | 70,68 € |
| Montes Claros | 11 | 4 | 2 | 2 | 2 | 6 | 3 | 123,29 € |
| Olivais | 4 | 2 | 1 | 2 | 2 | 3 | 2 | 73,18 € |
| Santa Cruz | 5 | 2 | 1 | 2 | 2 | 3 | 2 | 73,18 € |
| TOTAIS | 211 | 137 | 69 | 134 | 124 | 219 | 100 | 4.959,31 € |

- Associação dos Diabéticos da Zona Centro 938,00 €
- ◆ Isenção de taxas de utilização do Complexo de Piscinas Rui Abreu (deliberação nº 4607 de 09.01.12).

| | |
|--|-------------|
| • Lar de S. Martinho | 470,09 € |
| ♦ Isenção de taxas de utilização do Complexo de Piscinas Luís Lopes da Conceição (deliberação nº 4689 de 30.01.12). | |
| • Associação de Basquetebol de Coimbra | 100,00 € |
| ♦ Isenção de taxas de utilização da sala de formação do EMSC (deliberação nº 4687 de 30.01.12). | |
| • Associação de Basquetebol de Coimbra | 172,20 € |
| ♦ Isenção de taxas de utilização do PMDMM para a realização do Compal Air 3x3 (deliberação nº 4688 de 30.01.12). | |
| • Casa do Povo de S. Martinho do Bispo | 2.043,52 € |
| ♦ Isenção de taxas de utilização do PMDMM para realização do Campeonato da Europa de Wrestling – Coimbra 2012 (deliberação nº 4694 de 30.01.12). | |
| • Junta de Freguesia da Lamarosa | 104,00 € |
| ♦ Cedência de material de material desportivo como contributo para a melhoria das condições de prática desportiva dos atletas (deliberação nº 4686 de 30.01.12). | |
| • Lar Girassol | 973,25 € |
| ♦ Isenção de taxas de utilização do Complexo de Piscinas Rui Abreu para a atividade regular (deliberação nº 4738 de 13.02.12) | |
| • Colégio de S. Caetano | 340,63 € |
| ♦ Isenção de taxas do Complexo Olímpico de Piscinas para aulas regulares de natação (deliberação nº 4737 de 13.02.12). | |
| • Associação Desportiva e Cultural de Vila Verde | 1.741,48 € |
| ♦ Isenção de taxas de utilização do Complexo de Piscinas Rui Abreu para aulas regulares de natação (deliberação nº 4736 de 13.02.12). | |
| • Jorge Manuel Cardoso Ferreira | 126,03 € |
| ♦ Isenção de taxas de utilização do Complexo Olímpico para atividade regular (deliberação nº 4735 de 13.02.12). | |
| • CASPAE | 503,86 € |
| ♦ Isenção de taxas de utilização do CPLLC no âmbito da realização do III Festival de Natação “CASPAE a Nadar” (deliberação nº 4837 de 27.02.12). | |
| • AAC – Secção de Desportos Náuticos | 489,08 € |
| ♦ Isenção de taxas de utilização da viatura e serviços da CBS (deliberação nº 4835 de 27.02.12). | |
| • AAC – Secção de Patinagem | 834,56 € |
| ♦ Isenção de taxas de utilização do PMDMM no âmbito da realização do I Torneio Internacional de Formação Cidade de Coimbra (deliberação nº 4836 de 26.02.12). | |
| – Eventos Desportivo 2012 | |
| • AAC – Secção de Rugby | 3.483,34 € |
| ♦ Isenção de taxas de utilização do EMSC para a realização de jogo do Campeonato de Sevens (deliberação nº 4896 12.03.12). | |
| • Associação de Natação de Coimbra | 55.849,10 € |
| ♦ Isenção de taxas de utilização do CPLLC para a realização do Estágio de Seleção de Cadetes; Infantis; Torneio de Masters | |
| ♦ Isenção de taxas de utilização do CPRA para a realização do Torneio Nadador Especialista; Circuito Regional de Cadetes; Torneio Nadador Completo; Torneio de Masters; Campeonato Regional de Clubes; torneio Regional de Grupos | |
| ♦ Isenção de taxas de utilização do COP para a realização do Torneio Olímpico; Estágio da Seleção regional de juvenis; Estágio da Seleção regionais absolutos; Campeonato Interdistrital de juvenis, juniores e seniores; circuito regional de cadetes; Torneio de preparação de infantis, juvenis juniores e seniores; Estágio da Seleção regional absoluto e Campeonato Interdistrital de infantis, juvenis e absolutos (Deliberação nº 4896 12.03.12) | |
| • Clube de Veteranos de Atletismo | 480,87 € |
| ♦ Isenção de taxas de utilização da pista de atletismo do ECC para a realização do Torneio mensal de lançamentos; Grande Prémio Cidade de Coimbra e Torneio mensal de Lançamentos (deliberação nº 4896 12.03.2012). | |
| • Associação Distrital de Atletismo de Coimbra | 2.724,93 € |
| ♦ Isenção de taxas de utilização da pista de atletismo do ECC para a realização do Torneio de infantis/iniciados; Mega Sprint Distrital; Torneio de Abertura Pista; Torneio de Pista Infantis/iniciados7Provas extra; Campeonato Distrital de infantis e benjamins; Campeonato distrital de iniciados e Grande Prémio Pista (deliberação nº 4896 12.03.12). | |

| | |
|---|-------------|
| • Associação de Basquetebol de Coimbra | 3.004,93 € |
| ◆ Isenção de taxas de utilização do PMDMM para a realização do Estágio das seleções sub 14 e sub16 masculino e feminino; VII Campo de Treino da ABC (deliberação nº 4896 12.03.12). | |
| • Instituto de Karaté de Coimbra | 1.112,90 € |
| ◆ Isenção de taxas de utilização do PMDMM para a realização do Estágio Internacional (deliberação nº 4896 12.03.12). | |
| • Centro Norton de Matos | 556,45 € |
| ◆ Isenção de taxas de utilização do PMDMM para a realização do Campeonato Nacional de Qualificação Nacional da 1ª Divisão (deliberação nº 4896 12.03.12). | |
| • AAC – Secção de Ginástica | 5.803,08 € |
| ◆ Isenção de taxas de utilização do PMDMM para a realização da Taça de Portugal; Sarau final do Ano e Prova Qualificativa de Trampolim (deliberação nº 4896 12.03.12) | |
| • Centro de Cultura Desporto do Judo Clube de Coimbra | 556,45 € |
| ◆ Isenção e taxas de utilização do PMDMM para a realização da Taça de Portugal Cidade de Coimbra (deliberação nº 4896 12.03.12). | |
| • Associação Distrital de Judo de Coimbra | 4.116,94 € |
| ◆ Isenção de taxas de utilização do PMDMM para a realização do Campeonato Nacional de Juniores e Veteranos; Taça Internacional de Kiyoshi e Taça da Europa de Juniores (deliberação nº 4896 12.03.12). | |
| • Centro Português de Karaté | 556,45 € |
| ◆ Isenção de taxas de utilização do PMDMM (deliberação nº 4896 de 12.03.12). | |
| • Clube Náutico Académico | 5.652,70 € |
| ◆ Isenção de taxas de utilização do CPRA para a realização do campeonato Nacional sénior de Pólo Aquático da 2ª Divisão; | |
| ◆ Isenção de taxas de utilização do COP para a realização para a realização do Estágio de captação pré – competição e Torneio Shigeo Tsukagoshi. (Deliberação nº 4896 12.03.12) | |
| • AAC – Secção de Natação | 11.265,66 € |
| ◆ Isenção de taxas de utilização do COP para a realização do Festival de Atividades Aquáticas e V Meeting Cidade de Coimbra (deliberação nº 4896 12.03.12). | |
| • Núcleo de Rugby da ESAC | 714,00 € |
| ◆ Isenção de taxas de utilização dos serviços da CBS para apoio à realização do 5º Convívio Nacional "Charruazitos; 5º Torneio Inter-Regional Primavera Sevens; 5º Agrários Sevens; 10º Torneio Cidade de Coimbra Sevens; 2º Torneio Sevens Agrários sub-18 e 2º Torneio Internacional Veteranos Agrária (deliberação nº 4896 de 12.03.12). | |
| • AAC – Secção Desportos Náuticos | 3.678,74 € |
| ◆ Isenção de taxas de utilização dos serviços da CBS para apoio á realização da Taça de Portugal; XXXI Regata Internacional da Queima das Fitas; Torneio de Escolas; 2º Prova de Torneio de Escolas; 3ª Prova Torneio de Escolas e Campeonato Nacional Universitário (Deliberação nº 4896 de 12.03.12) | |
| • Clube Fluvial de Coimbra | 726,98 € |
| ◆ Isenção de taxas de utilização dos serviços da CBS para a realização do Campeonato Nacional de Kayak Polo e Campeonato Regional de Fundo (deliberação nº 4896 de 12.03.12). | |
| • Associação Distrital de Taekwondo de Coimbra | 380,80 € |
| ◆ Isenção de taxas de utilização dos serviços da CBS para apoio à realização da Taça Distrital e do Campeonato Distrital Taekwondo (deliberação nº 4896 de 12.03.12). | |
| • Federação Portuguesa de Rugby | 95,20 € |
| ◆ Isenção de taxas de utilização do EMSC para a realização do Jogo de Rugby Portugal x Espanha (deliberação nº 4893 de 12.03.12). | |
| • Centro Popular de Trabalhadores de Sobral de Ceira | 35,00 € |
| ◆ Oferta de 5 troféus para apoio ao convívio de pesca (deliberação nº 4899 de 12.03.12). | |
| • Associação de Natação de Coimbra/faculdade de Ciências do Desporto e Educação Física | 465,92 € |
| ◆ Isenção de Taxas de utilização da sala polivalente da Casa Municipal da Cultura no âmbito da realização conjunta do XII Forum Internacional do Desporto (deliberação nº 4970 de 26.03.12). | |
| • Federação Portuguesa de Natação | 9.627,48 € |
| ◆ Isenção de taxas de utilização do Complexo Olímpico de Piscinas no âmbito da realização do evento Multinations Junior Meet (deliberação nº 4971 de 26.03.12). | |
| • Federação Portuguesa de Natação | 9.759,42 € |

| | |
|--|------------|
| <ul style="list-style-type: none"> ◆ Isenção de taxas de utilização do Complexo Olímpico de Piscinas no âmbito da realização dos estágios e treinos das Seleções Nacionais de Natação (deliberação nº 4971 de 26.03.12). | 365,00 € |
| <ul style="list-style-type: none"> • Associação Desportiva e Recreativa do Loureiro ◆ Cedência de 100 camisolas e rolos de fita para apoio à III Edição da Rota dos Cortelhas em BTT (deliberação nº 4966 de 26.03.12). | 350,50 € |
| <ul style="list-style-type: none"> • Associação de Futebol de Coimbra ◆ Isenção de taxas de utilização do EMSC para a realização de treinos da Seleção Nacional Sub-14 em Futebol (deliberação nº 4972 de 26.03.12). | 476,60 € |
| <ul style="list-style-type: none"> • Associação Recreativa Casaense ◆ Cedência de 150 camisolas e rolos de fita para apoio à III Raid Sobe e Desce em BTT (deliberação nº 6813 de 26.03.12). | 87,62 € |
| <ul style="list-style-type: none"> • Instituto Educativo de Lordemão ◆ Isenção de taxas de utilização da Pista de Atletismo para a realização do MegaSprinter, MegaKm e MegaSalto (deliberação nº 4973 de 26.03.12). | 166,60 € |
| <ul style="list-style-type: none"> • Federação Portuguesa de Natação ◆ Isenção de taxas dos serviços da CBS no âmbito da realização do Campeonato Nacional de Longa Distância em Natação (deliberação nº 5076 de 16.04.12). | 404,58 € |
| <ul style="list-style-type: none"> • Federação Portuguesa de Natação ◆ Isenção de taxas dos serviços da CBS n no âmbito da realização do evento Multinations Junior Meet (deliberação nº 5076 de 16.04.12). | 606,87 € |
| <ul style="list-style-type: none"> • Federação Portuguesa de Natação ◆ Isenção de taxas dos serviços da CBS no âmbito da realização dos Campeonatos Nacionais de Juniores e Séniores (deliberação nº 5076 de 16.04.12). | 380,80 € |
| <ul style="list-style-type: none"> • CMC/ Associação Académica de Coimbra ◆ Isenção de taxas dos serviços da CBS no âmbito da realização V Meeting Cidade de Coimbra (deliberação nº 5076 de 16.04.12) | 481,23 € |
| <ul style="list-style-type: none"> • CMC/ Associação de Natação de Coimbra ◆ Isenção de taxas dos serviços da CBS no âmbito da realização IV Torneio Internacional de Águas Abertas do Mondego (deliberação nº 5076 de 16.04.12). | 65,71 € |
| <ul style="list-style-type: none"> • Associação de Futebol de Coimbra ◆ Utilização da pista de atletismo e balneários para a realização de provas físicas dos candidatos a árbitro de futebol (deliberação nº 5078 de 16.04.12). | 700,00 € |
| <ul style="list-style-type: none"> • Associação de Futebol de Coimbra ◆ Isenção de taxas de utilização do Estádio Municipal Sérgio Conceição no âmbito da realização do II Torneio de Apuramento do Campeonato da Europa de Futebol Feminino Sub-19 (deliberação nº 5077 de 16.04.12). | 470,21 € |
| <ul style="list-style-type: none"> • Associação Portuguesa de Karaté Shukokay ◆ Isenção de taxas de utilização do PMDMM (deliberação nº 5144 de 23.04.12). | 650,00 € |
| <ul style="list-style-type: none"> • Faculdade de Ciências do Desporto e Educação Física da Universidade de Coimbra ◆ Isenção de taxas de utilização do Complexo Olímpico para a realização da 2ª Edição do Curso de Nadadores Salvadores (deliberação nº 5143 de 23.04.12). | 2.190,63 € |
| <ul style="list-style-type: none"> • APPC – Associação de Paralisia Cerebral de Coimbra ◆ Isenção de taxas de utilização da pista de tartan para a realização de treinos de preparação dos atletas que vão participar no Open Europeu de Tricicleta (deliberação nº 5193 de 07.05.12). | 503,86 € |
| <ul style="list-style-type: none"> • Grupo Recreativo “O Vigor da Mocidade” – Secção de Natação ◆ Isenção de taxas de utilização do CPLLC no âmbito da realização do 6º Festiva de natação 2ª brincar com o Vigor” (deliberação nº 5194 de 07.05.12). | 873,26 € |
| <ul style="list-style-type: none"> • Centro Social e Recreativo da Cidreira ◆ Cedência por tempo indeterminado de um par de balizas multifunções; rede, tabela de basquetebol, aro e rede de basquetebol (deliberação nº 5263 de 21.05.12). | 97,98 € |
| <ul style="list-style-type: none"> • Faculdade de Ciências do Desporto Física ◆ Isenção de taxas de utilização do Complexo Olímpico de Piscinas para a realização da atividade “Inunda Mundos” (deliberação nº 5264 de 21.05.12). | |

| | |
|--|-------------|
| • Junta de Freguesia de Taveiro | 52,80 € |
| ♦ Cedência de um par de redes de futebol de 5 para apetrechar a zona desportiva de Taveiro (deliberação nº 5262 de 21.05.12). | |
| • Complexo de Piscinas Luís Lopes da Conceição/Municípios | |
| ♦ Isenção de taxas de utilização da piscina por crianças dos 0-12 no âmbito do dia Mundial da Criança (deliberação nº 5265 de 21.05.12). | |
| • Centro Sócio Cultural Polivalente de São Martinho | 26,64 € |
| ♦ Isenção de taxas de utilização do Complexo de Piscinas Luís Lopes da Conceição no âmbito da realização do convívio da instituição (deliberação nº 5266 de 21.05.12). | |
| • Junta de Freguesia de Lamarosa – EB1 de Casais de Vera Cruz | |
| ♦ Cedência de um par de balizas multifunções para dotar o mini polidesportivo EB1 de condições para a prática desportiva (deliberação nº 5261 de 21.05.12). | |
| • AAC – Secção de Rugby | 308,80 € |
| ♦ Isenção de taxas de utilização dos serviços da CBS no âmbito do Campeonato Nacional de seven's (deliberação nº 5346 de 11.06.20). | |
| • Associação Vinci Qui Se Vincit Academia de Basquetebol | 72,00 € |
| ♦ Cedência de material para a prática desportiva (deliberação nº 5483 de 09.07.12). | |
| • Complexo de Piscinas Luís Lopes da Conceição/Municípios | |
| ♦ Isenção de taxas de utilização aos municípios no "Dia dos Avós é na Piscina" (deliberação nº 5533 de 23.07.12). | |
| • Clube de Karaté de Coimbra | 1.331,97 € |
| ♦ Isenção de taxas de utilização do PMD para a realização dos Campeonatos Nacionais de Equipas 2012/2013 (deliberação nº 5651 de 27.08.12). | |
| • Mundo Hidro, Unipessoal | 21.825,28 € |
| ♦ Isenção de taxas de utilização do COP e PMDMM para a realização da XI Convenção Mundo Hidro (deliberação nº 5659 de 27.08.12). | |
| • Academia de Basquetebol | 49,20 € |
| ♦ Isenção de taxas de utilização do PMd para ação de divulgação da modalidade (deliberação nº 5686 de 10.09.12). | |
| • AAC – Secção de Rugby | 241,08 € |
| ♦ Isenção de taxas dos serviços da CBS para a realização do Torneio de Veteranos de Rugby/Memorial José Varandas (deliberação nº 5686 de 10.09.12). | |
| • Clube Fluvial de Coimbra | 346,86 € |
| ♦ Isenção de taxas da CBS pra apoio aos Campeonatos Regionais dos Torneios Abertos (deliberação nº 5693 de 10.09.12). | |
| • ACAPO | 729,80 € |
| ♦ Isenção de taxas de utilização do COP para atividade regular (deliberação nº 5849 de 22.10.12). | |
| • Junta de Freguesia de Lamarosa | 330,00 € |
| ♦ Cedência de material para melhoria das condições da prática desportiva dos atletas (deliberação nº 5894 de 05.11.12). | |
| • FCDEF | 650,00 € |
| ♦ Isenção de taxas de utilização do COP para a realização de curso de nadadores salvadores (deliberação nº 6028 de 03.12.12). | |
| • Associação de Natação de Coimbra | 70,00 € |
| ♦ Isenção de taxas de utilização da sala de formação para a realização de assembleia geral (deliberação nº 6029 de 03.12.12). | |
| • Conselho de Arbitragem da Associação de Futebol de Coimbra | 2.655,70 € |
| ♦ Isenção de taxas de utilização do EMSC e da sala de formação para a realização de diversas atividades (deliberação nº 6030 de 03.12.12). | |
| • AAC – OAF | 1.375,00 € |
| ♦ Isenção de taxas de publicidade dos Jogos da Liga Europa (deliberação nº 6032 de 03.12.12). | |
| • Orquestra Clássica do Centro | 3.600,00 € |
| ♦ Isenção de taxas de utilização do PMDMM para a realização de Concerto de Natal (deliberação nº 6035 de 03.12.12). | |

- Fundação Inatel - Associação Distrital de Atletismo de Coimbra
Co-organização da 35ª Corrida de S. Silvestre
 - ◆ Policiamento 1.100,00 €
 - ◆ Isenção de taxas dos serviços da CBS 50,60 €
 - ◆ Oferta de troféus 157,44 €
 - ◆ Oferta de T-Shirt's 580,00 €
 - ◆ Seguros 293,35 €
 (Deliberação nº 6110 de 17.12.12).

Rentabilidade desport. infraestruturas e eq. desp. municipais

- Aquisição de dois sistemas rol-up para o PMDMM 338,25 €

Eventos e atividades físico-desportivas

- Eventos de participação popular
 - Clube de Veteranos de Atletismo de Coimbra 500,00 €
 - ◆ Apoio à realização da 1ª Corrida e Caminhada entre Margens (deliberação nº 4898 de 12.03.12).
 - Colégio da Imaculada Conceição 500,00 €
 - ◆ Apoio à participação no III Torneio Ibérico Cultural e Desportivo dos Colégios Jesuítas (deliberação nº 5141 de 23.04.12).
 - Fundação Portuguesa de Cardiologia – Delegação do centro 3.600,00 €
 - ◆ Apoio para aquisição de equipamento no de prática desportiva no âmbito do Programa de Iniciação à Atividade Física para pessoas com idade superior a 50 anos (deliberação nº 5260 de 21.05.12).
- Aquisição de serviços e material:
 - Atuação na festa de carnaval sénior 2012 200,00 €
 - Direitos de autor 34,00 €
 - Material promocional para divulgação do colóquio “Coimbra Saúde” 479,70 €
 - Material promocional para divulgação do colóquio “Coimbra Saúde” 73,80 €
 - Sonorização no âmbito do evento “Ano Olímpico – Todos por um objetivo – Coimbra Londres” 836,40 €
 - Serviço de som para apoio à prova DownHill – Vodafone 1.107,00 €
- Trabalhos publicitários para eventos
 - Material promocional para divulgação das Férias Desportivas da Páscoa 83,03 €
 - Criação de imagem para material promocional para divulgação das Férias Desportivas da Páscoa 116,85 €
- Ofertas no âmbito de eventos
 - Aquisição e oferta de t-shirt's aos participantes no evento “Ano Olímpico – Todos por um objetivo – Coimbra Londres” 1.457,55 €
- Seguros de acidentes pessoais
 - Participantes no programa de Férias Desportivas Páscoa 2012 326,75 €
 - Acidentes pessoais dos participantes na corrida do Ano Olímpico – Coimbra Londres 262,50 €
 - Acidentes pessoais dos participantes no evento “Correr para Viver” 293,35 €
- Aquisição de equipamento para eventos
 - Aquisição de máquina de plastificar 111,89 €

Regulamento Desportivo Municipal 2010 – Medidas de Apoio

- Participação em eventos no estrangeiro
 - Acrogym Clube de Coimbra 1.500,00 €
 - ◆ Comparticipação financeira para a participação de 2 atletas no 2012 Acrobatic Gymnastics World Championships (deliberação nº5202 de 07.05.12).
- Transportes para eventos desportivos
 - Associação de Basquetebol de Coimbra 750,00 €

- ◆ Apoio para transporte dos participantes no Torneio das Seleções Distritais de Sub-14 e de Sub-16 masculinos e femininos e 8º Campo de Treino da ABC (deliberação nº 5069 de 16.04.12).
- Prestação desportiva
 - AAC – Secção de Basquetebol 18.000,00 €
 - ◆ Participação financeira para o desenvolvimento desportivo e de promoção da atividade (deliberação nº 5968 de 19.11.2012).

Eventos e atividades desportivas

- Aquisição de serviços
 - Serviço de catering para oferecer aos participantes no do Campeonato do Mundo de Pesca Desportiva de Deficientes e Veteranos 900,00 €

Eurogym 2012

- Alimentação e infraestruturas
 - Fornecimento de alimentação para os participantes no 8º Eurogym Coimbra 2012 158.153,40 €
 - Fornecimento de infraestruturas, som, iluminação, recursos humanos no âmbito do 8º Eurogym Coimbra 2012 147.600,00 €
 - Oferta de jantar aos responsáveis das delegações participantes no do 8º Eurogym Coimbra 2012 2.614,00 €
- Aquisição de equipamento desportivo
 - Bock com pés de madeira e mini trampolim 2.876,97 €
 - Trampolim completo e trampolim de saltos 17.440,32 €
 - Bancos suecos, colchoes ginástica e plinto piramidal 8.683,80 €
 - Duplo mini-trampolim 5.910,15 €
- Aquisição de serviços promocionais
 - Mupis de divulgação do 8º Eurogym Coimbra 2012 276,75 €
 - Serviços de decoração com imagem associada ao 8º Eurogym Coimbra 2012 799,50 €
 - Vinil de divulgação do 8º Eurogym Coimbra 2012 313,28 €
 - Telas de divulgação do 8º Eurogym Coimbra 2012 1.230,00 €
 - Serviço de impressão de flayers para divulgação do 8º Eurogym Coimbra 2012 292,74 €
 - Serviço de impressão de rol-ups alusivos ao 8º Eurogym Coimbra 2012 123,00 €
 - Serviço publicitário na Rádio FM para divulgação do 8º Eurogym Coimbra 2012 196,80 €

Balancete das Grandes Opções do Plano de 2012

Unid.: euro

| Obj. | Prog. | Projeto | | Designação | Código Orçamental | Dotação | Cabimentado | Comprometido | Faturado anterior | Faturado do ano | Faturado total | Pago |
|------|-------|----------|------|---|-------------------|------------------|------------------|------------------|-------------------|-----------------|------------------|----------------|
| | | Ano/N.º | Ação | | | | | | | | | |
| 05 | 006 | | | Fomento e Formação Desportivos | | 1.708.410 | 1.559.205 | 1.352.749 | 443.693 | 818.141 | 1.261.834 | 813.411 |
| 05 | 006 | 2004/140 | | Campeonatos Internacionais | | 87.500 | 57.008 | 57.008 | 16.008 | 41.000 | 57.008 | 46.008 |
| 05 | 006 | 2004/140 | 1 | Apoio a Atletas/Clubes/Associações de Coimbra | 10 040701 | 27.500 | 27.008 | 27.008 | 16.008 | 11.000 | 27.008 | 16.008 |
| 05 | 006 | 2004/140 | 5 | Eurogym 2011 | 10 02022599 | 30.000 | 0 | 0 | 0 | 0 | 0 | 0 |
| 05 | 006 | 2004/140 | 6 | Eurogym 2011 - Apoios | 10 040701 | 30.000 | 30.000 | 30.000 | 0 | 30.000 | 30.000 | 30.000 |
| 05 | 006 | 2004/142 | | Iniciativas e eventos | | 194.485 | 170.624 | 100.130 | 8.706 | 43.449 | 52.155 | 44.415 |
| 05 | 006 | 2004/142 | 1 | Torneios "Cidade de Coimbra" (apoios) | 10 040701 | 34.500 | 27.400 | 10.000 | 0 | 0 | 0 | 0 |
| 05 | 006 | 2004/142 | 6 | Transportes para apoio ao desporto (aq. serviços) | 10 02021001 | 111.568 | 111.260 | 70.722 | 6.950 | 34.709 | 41.659 | 37.107 |
| 05 | 006 | 2004/142 | 7 | Material de apoio à prática desportiva | 10 020121 | 15.851 | 7.065 | 2.613 | 0 | 1.220 | 1.220 | 0 |
| 05 | 006 | 2004/142 | 10 | Aquisição de serviços | 10 02022599 | 12.371 | 11.044 | 11.044 | 0 | 5.798 | 5.798 | 4.691 |
| 05 | 006 | 2004/142 | 13 | Trabalhos publicitários para eventos | 10 020217 | 10.677 | 9.592 | 2.719 | 0 | 1.722 | 1.722 | 861 |
| 05 | 006 | 2004/142 | 14 | Ofertas no âmbito de eventos | 10 020115 | 4.069 | 3.814 | 2.584 | 1.756 | 0 | 1.756 | 1.756 |

Balancete das Grandes Opções do Plano de 2012

Unid.: euro

| Obj. | Prog. | Projeto | | Designação | Código Orçamental | Dotação | Cabimentado | Comprometido | Faturado anterior | Faturado do ano | Faturado total | Pago |
|------|-------|----------|------|--|-------------------|---------|-------------|--------------|-------------------|-----------------|----------------|---------|
| | | Ano/N.º | Ação | | | | | | | | | |
| 05 | 006 | 2004/142 | 15 | Seguros de acidentes pessoais | 10 02021202 | 5.449 | 448 | 448 | 0 | 0 | 0 | 0 |
| 05 | 006 | 2004/144 | | Animação Desportiva 3ª idade | | 10 | 0 | 0 | 0 | 0 | 0 | 0 |
| 05 | 006 | 2004/144 | 1 | Aquisição de serviços | 10 02022502 | 10 | 0 | 0 | 0 | 0 | 0 | 0 |
| 05 | 006 | 2004/146 | | Eventos Desportivos Nacionais | | 5.956 | 2.400 | 2.400 | 2.200 | 200 | 2.400 | 1.800 |
| 05 | 006 | 2004/146 | 1 | Apoios diversos | 10 040701 | 5.956 | 2.400 | 2.400 | 2.200 | 200 | 2.400 | 1.800 |
| 05 | 006 | 2004/147 | | Contratos-Programa Formação Desportiva | | 90.499 | 89.927 | 89.927 | 89.530 | 398 | 89.927 | 39.914 |
| 05 | 006 | 2004/147 | 1 | Apoio a agentes desportivos de Coimbra | 10 040701 | 90.499 | 89.927 | 89.927 | 89.530 | 398 | 89.927 | 39.914 |
| 05 | 006 | 2004/148 | | Contratos-Programa Competição Desportiva Não Profissional | | 142.248 | 101.738 | 101.738 | 100.455 | 634 | 101.089 | 11.077 |
| 05 | 006 | 2004/148 | 1 | Apoio a agentes desportivos de Coimbra | 10 040701 | 142.248 | 101.738 | 101.738 | 100.455 | 634 | 101.089 | 11.077 |
| 05 | 006 | 2004/152 | | Outros programas de apoio ao associativismo | | 232.778 | 222.750 | 152.750 | 64.208 | 87.792 | 152.000 | 114.500 |
| 05 | 006 | 2004/152 | 1 | Transferências correntes | 10 040701 | 154.550 | 147.750 | 97.750 | 28.000 | 69.000 | 97.000 | 76.500 |
| 05 | 006 | 2004/152 | 2 | Material de Transporte/transferência de capital | 10 080701 | 43.228 | 40.000 | 30.000 | 11.208 | 18.792 | 30.000 | 30.000 |
| 05 | 006 | 2004/152 | 3 | Transferência para aquisição de equipamento | 10 080701 | 35.000 | 35.000 | 25.000 | 25.000 | 0 | 25.000 | 8.000 |
| 05 | 006 | 2008/58 | | Compromisso com o Desporto Social | | 24.220 | 24.200 | 24.200 | 24.200 | 0 | 24.200 | 0 |
| 05 | 006 | 2008/58 | 1 | Aquisição de serviços diversos | 10 02022599 | 10 | 0 | 0 | 0 | 0 | 0 | 0 |
| 05 | 006 | 2008/58 | 2 | Escolas Desporto/Iniciação desportiva em bairros carenciados | 10 020121 | 10 | 0 | 0 | 0 | 0 | 0 | 0 |
| 05 | 006 | 2008/58 | 5 | Aquisição de serviços diversos | 10 02022599 | 24.200 | 24.200 | 24.200 | 24.200 | 0 | 24.200 | 0 |
| 05 | 006 | 2008/59 | | Formação de recursos humanos em desporto | | 10 | 0 | 0 | 0 | 0 | 0 | 0 |
| 05 | 006 | 2008/59 | 1 | Aquisição de serviços | 10 02022599 | 10 | 0 | 0 | 0 | 0 | 0 | 0 |
| 05 | 006 | 2008/60 | | Reabilitação Desport. Infraestruturas e Eq. Desp. Municipais | | 6.962 | 6.917 | 6.319 | 0 | 1.544 | 1.544 | 1.544 |
| 05 | 006 | 2008/60 | 2 | Prom. activ. em outras inf. desport. municipais | 10 07011002 | 3.589 | 3.588 | 3.588 | 0 | 0 | 0 | 0 |
| 05 | 006 | 2008/60 | 3 | Promoção e marketing de atividades e equipamentos | 10 020217 | 1.187 | 1.187 | 1.187 | 0 | 0 | 0 | 0 |
| 05 | 006 | 2008/60 | 4 | Aquisição de bens | 10 020121 | 2.186 | 2.142 | 1.544 | 0 | 1.544 | 1.544 | 1.544 |
| 05 | 006 | 2009/33 | | Carreira Desportiva | | 25.500 | 25.500 | 15.000 | 4.000 | 1.000 | 5.000 | 0 |
| 05 | 006 | 2009/33 | 1 | Coimbra 2008/Londres 2012 (apoios) | 10 040701 | 4.500 | 4.500 | 4.000 | 3.000 | 1.000 | 4.000 | 0 |
| 05 | 006 | 2009/33 | 2 | Futuro Olímpico | 10 040701 | 1.000 | 1.000 | 1.000 | 1.000 | 0 | 1.000 | 0 |
| 05 | 006 | 2009/33 | 3 | Campeões de Coimbra | 10 040701 | 20.000 | 20.000 | 10.000 | 0 | 0 | 0 | 0 |
| 05 | 006 | 2010/43 | | Coimbra Elite | | 57.040 | 57.000 | 27.000 | 27.000 | 0 | 27.000 | 13.380 |
| 05 | 006 | 2010/43 | 1 | Equipas de elevada performance - aquisição de serv. | 10 02022599 | 10 | 0 | 0 | 0 | 0 | 0 | 0 |
| 05 | 006 | 2010/43 | 2 | Judo - Aq. de serv. | 10 02022599 | 10 | 0 | 0 | 0 | 0 | 0 | 0 |
| 05 | 006 | 2010/43 | 3 | Judo - apoios | 10 040701 | 57.000 | 57.000 | 27.000 | 27.000 | 0 | 27.000 | 13.380 |
| 05 | 006 | 2010/43 | 4 | Canoagem - aq. serv. | 10 02022599 | 10 | 0 | 0 | 0 | 0 | 0 | 0 |
| 05 | 006 | 2010/43 | 5 | Canoagem - Apoios | 10 040701 | 10 | 0 | 0 | 0 | 0 | 0 | 0 |
| 05 | 006 | 2010/44 | | Atividades Olímpicas | | 7.420 | 1.800 | 1.800 | 1.800 | 0 | 1.800 | 1.200 |
| 05 | 006 | 2010/44 | 1 | Promoção e marketing | 10 020117 | 4.010 | 0 | 0 | 0 | 0 | 0 | 0 |
| 05 | 006 | 2010/44 | 2 | Animação desportiva - apoios | 10 040701 | 3.400 | 1.800 | 1.800 | 1.800 | 0 | 1.800 | 1.200 |
| 05 | 006 | 2010/44 | 3 | Aquisição de material não inventariável | 10 020115 | 10 | 0 | 0 | 0 | 0 | 0 | 0 |
| 05 | 006 | 2011/39 | | Eventos e atividades físico-desportivas | | 30.964 | 22.732 | 22.117 | 8.386 | 6.364 | 14.751 | 12.223 |
| 05 | 006 | 2011/39 | 2 | Eventos de participação popular | 10 040701 | 5.000 | 4.600 | 4.600 | 0 | 1.000 | 1.000 | 0 |
| 05 | 006 | 2011/39 | 3 | Transportes de organização de eventos | 10 02021001 | 10 | 0 | 0 | 0 | 0 | 0 | 0 |
| 05 | 006 | 2011/39 | 4 | Material de apoio à atividade física | 10 020121 | 10 | 0 | 0 | 0 | 0 | 0 | 0 |
| 05 | 006 | 2011/39 | 5 | Aquisição de serviços | 10 02022599 | 5.599 | 5.431 | 5.431 | 1.757 | 2.053 | 3.810 | 2.959 |

Balancete das Grandes Opções do Plano de 2012

Unid.: euro

| Obj. | Prog. | Projeto | | Designação | Código Orçamental | Dotação | Cabimentado | Comprometido | Faturado anterior | Faturado do ano | Faturado total | Pago |
|------|-------|---------|------|---|-------------------|---------|-------------|--------------|-------------------|-----------------|----------------|---------|
| | | Ano/N.º | Ação | | | | | | | | | |
| 05 | 006 | 2011/39 | 6 | Apoios diversos | 10 040701 | 9.110 | 4.100 | 4.100 | 3.800 | 0 | 3.800 | 3.800 |
| 05 | 006 | 2011/39 | 7 | Trabalhos publicitários para eventos | 10 020217 | 2.169 | 2.057 | 1.442 | 492 | 876 | 1.368 | 692 |
| 05 | 006 | 2011/39 | 8 | Oferta no âmbito de eventos | 10 020115 | 3.958 | 3.915 | 3.915 | 2.337 | 1.578 | 3.915 | 3.915 |
| 05 | 006 | 2011/39 | 9 | Seguros de acidentes pessoais | 10 02021202 | 4.608 | 2.517 | 2.517 | 0 | 746 | 746 | 746 |
| 05 | 006 | 2011/39 | 10 | Aquisição de equipamentos para eventos | 10 07011002 | 500 | 112 | 112 | 0 | 112 | 112 | 112 |
| 05 | 006 | 2011/40 | | Regulamento Desportivo Municipal - Medidas de Apoio | | 447.852 | 429.200 | 404.950 | 97.200 | 289.250 | 386.450 | 198.280 |
| 05 | 006 | 2011/40 | 1 | Construção de equipamentos desportivos | 10 080701 | 10 | 0 | 0 | 0 | 0 | 0 | 0 |
| 05 | 006 | 2011/40 | 2 | Requalificação de equipamentos desportivos | 10 080701 | 10 | 0 | 0 | 0 | 0 | 0 | 0 |
| 05 | 006 | 2011/40 | 3 | Aquisição de material desportivo estrutural/pesado | 10 080701 | 10 | 0 | 0 | 0 | 0 | 0 | 0 |
| 05 | 006 | 2011/40 | 4 | Aquisição de material desportivo de desgaste | 10 040701 | 10 | 0 | 0 | 0 | 0 | 0 | 0 |
| 05 | 006 | 2011/40 | 5 | Participação em eventos no estrangeiro | 10 040701 | 40.100 | 35.450 | 33.700 | 32.200 | 1.500 | 33.700 | 31.200 |
| 05 | 006 | 2011/40 | 6 | Participação em eventos extraordinários em Portugal | 10 040701 | 10 | 0 | 0 | 0 | 0 | 0 | 0 |
| 05 | 006 | 2011/40 | 7 | Organização de eventos internacionais | 10 040701 | 67.500 | 64.000 | 59.500 | 59.000 | 0 | 59.000 | 45.500 |
| 05 | 006 | 2011/40 | 8 | Organização de eventos nacionais relevantes | 10 040701 | 21.300 | 21.000 | 6.000 | 6.000 | 0 | 6.000 | 5.000 |
| 05 | 006 | 2011/40 | 9 | Aquisição de viaturas de transportes | 10 040701 | 10 | 0 | 0 | 0 | 0 | 0 | 0 |
| 05 | 006 | 2011/40 | 10 | Transportes para eventos desportivos | 10 040701 | 842 | 750 | 750 | 0 | 750 | 750 | 0 |
| 05 | 006 | 2011/40 | 11 | Publicação de estudos, ensaios e outras obras sobre o fenómeno desportivo | 10 040701 | 10 | 0 | 0 | 0 | 0 | 0 | 0 |
| 05 | 006 | 2011/40 | 12 | Formação desportiva | 10 040701 | 133.000 | 123.000 | 123.000 | 0 | 123.000 | 123.000 | 63.172 |
| 05 | 006 | 2011/40 | 13 | Prestação desportiva | 10 040701 | 185.000 | 185.000 | 182.000 | 0 | 164.000 | 164.000 | 53.407 |
| 05 | 006 | 2011/40 | 14 | Carreira desportiva, Coimbra 2008/Londres 2012 | 10 040701 | 10 | 0 | 0 | 0 | 0 | 0 | 0 |
| 05 | 006 | 2011/40 | 15 | Carreira desportiva, Campeões de Coimbra | 10 040701 | 10 | 0 | 0 | 0 | 0 | 0 | 0 |
| 05 | 006 | 2011/40 | 16 | Carreira desportiva, Futuro Olímpico | 10 040701 | 10 | 0 | 0 | 0 | 0 | 0 | 0 |
| 05 | 006 | 2011/40 | 17 | Requalificação de equipamentos desportivos escolares | 10 080301 | 10 | 0 | 0 | 0 | 0 | 0 | 0 |
| 05 | 006 | 2011/42 | | V Gala do Desporto | | 30 | 0 | 0 | 0 | 0 | 0 | 0 |
| 05 | 006 | 2011/42 | 1 | Aquisição de serviços diversos | 10 02022599 | 10 | 0 | 0 | 0 | 0 | 0 | 0 |
| 05 | 006 | 2011/42 | 2 | Aquisição de bens - prémios | 10 020115 | 10 | 0 | 0 | 0 | 0 | 0 | 0 |
| 05 | 006 | 2011/42 | 3 | Aquisição de serviços de informação e divulgação | 10 020217 | 10 | 0 | 0 | 0 | 0 | 0 | 0 |
| 05 | 006 | 2011/43 | | Projeto NEA2 - Náutica Espaço Atlântico (cofinanc. INTERREG IV) | | 60 | 0 | 0 | 0 | 0 | 0 | 0 |
| 05 | 006 | 2011/43 | 1 | Guia Turístico (Transf. para ADELO) | 10 040701 | 10 | 0 | 0 | 0 | 0 | 0 | 0 |
| 05 | 006 | 2011/43 | 2 | Painéis solares e outdoors (Transf. para ADELO) | 10 080701 | 50 | 0 | 0 | 0 | 0 | 0 | 0 |
| 05 | 006 | 2012/65 | | Eventos e Atividades Desportivas | | 2.050 | 900 | 900 | 0 | 0 | 0 | 0 |
| 05 | 006 | 2012/65 | 1 | Transferências correntes | 10 040701 | 10 | 0 | 0 | 0 | 0 | 0 | 0 |
| 05 | 006 | 2012/65 | 2 | Aquisição de equipamento desportivo | 10 07011002 | 10 | 0 | 0 | 0 | 0 | 0 | 0 |
| 05 | 006 | 2012/65 | 3 | Aquisição de serviços | 10 02022599 | 1.010 | 900 | 900 | 0 | 0 | 0 | 0 |
| 05 | 006 | 2012/65 | 4 | Aquisição de serviços de promoção | 10 020217 | 10 | 0 | 0 | 0 | 0 | 0 | 0 |
| 05 | 006 | 2012/65 | 5 | Formação de agentes desportivos | 10 02022599 | 1.010 | 0 | 0 | 0 | 0 | 0 | 0 |
| 05 | 006 | 2012/66 | | Eurogym 2012 | | 352.806 | 346.511 | 346.511 | 0 | 346.511 | 346.511 | 329.070 |
| 05 | 006 | 2012/66 | 1 | Alimentação e infraestruturas | 10 02022599 | 314.000 | 308.367 | 308.367 | 0 | 308.367 | 308.367 | 308.367 |
| 05 | 006 | 2012/66 | 2 | Aquisição de equipamento desportivo | 10 07011002 | 35.300 | 34.911 | 34.911 | 0 | 34.911 | 34.911 | 17.471 |
| 05 | 006 | 2012/66 | 3 | Aquisição de serviços de promoção | 10 020217 | 3.486 | 3.232 | 3.232 | 0 | 3.232 | 3.232 | 3.232 |
| 05 | 006 | 2012/66 | 4 | Apoio em equipamento | 10 080701 | 10 | 0 | 0 | 0 | 0 | 0 | 0 |
| 05 | 006 | 2012/66 | 5 | Apoios | 10 040701 | 10 | 0 | 0 | 0 | 0 | 0 | 0 |
| 05 | 006 | 2012/67 | | Meios e recursos | | 20 | 0 | 0 | 0 | 0 | 0 | 0 |
| 05 | 006 | 2012/67 | 1 | Meios informáticos | 10 070108 | 10 | 0 | 0 | 0 | 0 | 0 | 0 |
| 05 | 006 | 2012/67 | 2 | Fardamento | 10 020107 | 10 | 0 | 0 | 0 | 0 | 0 | 0 |

05 007 Programa de “Juventude, Lazer e Prevenção das Toxicodependências”

No âmbito do programa de “Juventude, Lazer e Prevenção das Toxicodependências”, foram desenvolvidas as seguintes atividades:

- A valorização da marca “Coimbra Jovem”, como um dos símbolos que possuiu a capacidade de promover vivências, emoções e proporcionar experiências singulares junto da população juvenil (portuguesa e estrangeira). Conhecendo-se o crescente número de estudantes estrangeiros do ensino superior a habitar a cidade de Coimbra ou a movimentarem-se nela, traçaram-se diversos projetos que, de uma maneira geral, se propunham a divulgar e reforçar a marca “Coimbra Jovem”, a fim de potenciar o sentido de pertença e a criação de laços afetivos para com a cidade que acolhe uma população jovem pluricultural. Muitas das atividades concretizadas tiveram como mote: “Coimbra, cidade de emoções” (“Coimbra emotions”).
- Para além da promoção de iniciativas diversas direcionadas à população jovem local houve por parte da Divisão de Juventude a preocupação em desenvolver ações orientadas para o intercâmbio juvenil internacional, bem como potenciar projetos a nível da aprendizagem e formação transcultural. Neste contexto, foi aprovada pela Agência Nacional para a Gestão do Programa Aprendizagem ao Longo da Vida a candidatura ao projeto "DRAFT II - Door Reaching Arts for Talent", inserida no Programa Leonardo da Vinci, bem como viu aprovada pela Agência Nacional para a Gestão do Programa Juventude em Ação uma candidatura ao intercâmbio juvenil intitulada "InGeneration".
- A necessidade de estabelecer, ampliar e desenvolver mecanismos de cooperação entre o Município de Coimbra e diversos agentes públicos, privados e corporativos, com o objetivo de promover a aproximação entre todos os intervenientes, designadamente as instituições escolares, formativas e de solidariedade, com intuito de promover junto dos jovens uma cultura de cooperação e de responsabilidade social, aberta ao diálogo intergeracional e intercultural, num contexto de inovação cultural e de afirmação de cidadania.
- Na senda da Lei nº 6/2012, de 10 Fevereiro, que revê o Regime Jurídico dos Conselhos Municipais da Juventude (Lei nº 8/2009, de 18 de Fevereiro), foi elaborado o Projeto de Regulamento do Conselho Municipal de Juventude de Coimbra (CMJC), que foi aprovado em reunião de Executivo, a 8 de outubro, que se encontra em fase de discussão pública e que será implementado em 2013, dando assim corpo às expectativas dos jovens do Concelho de participarem ativamente na gestão dos assuntos que lhes respeitem. Com vista ao conhecimento da juventude concelhia, foi proposto ao Centro de Estudos Sociais (CES) da Universidade de Coimbra a elaboração de estudo sobre os Jovens do Concelho de Coimbra, o qual apresentou o estudo apresentado sobre a forma de relatório “A condição juvenil dos/as Jovens de Coimbra”.
- Coimbra Emotions – Dia dos Namorados
Foram promovidas ações diversas na cidade, no dia 14 de fevereiro, por forma a assinalar o Dia dos Namorados:
 - Atuação de tunas da AAC em diversos locais da cidade;
 - Atividades performativas na Baixa da cidade pela Escola Profissional Profitecla;
 - Promoção do Concurso "Dia dos Namorados - Coimbra Emotions" e atribuição de prémios.
- Árvore da Juventude + 25
 - Esta ação, inserida na FestyJovem Coimbra 2012, realizou-se no dia 13 de Abril na Praça da Canção. Traduziu-se na plantação de um abeto, designado por "Árvore da Juventude", bem como de 25 árvores, por forma a assinalar os 25 anos do Programa Erasmus.
- FestyJovem'12
 - A 4ª edição da "FestyJovem'12" realizou-se de 13 a 22 abril e apresentou, em colaboração com diversas entidades locais, um programa diversificado de atividades dirigidas à população jovem: dança, animação de rua, desporto, exposições, conferências, música, entre outras.
- Semana Zeca Afonso – O Rosto da Utopia
Decorreu de 20 a 26 de Abril e teve como objetivo assinalar os 25 anos sobre a morte de Zeca Afonso.
Neste âmbito, foram desenvolvidas as seguintes ações:
 - Inauguração da exposição discográfica de Zeca Afonso;
 - Exibição do documentário "Não me obriguem a ir para a Rua Gritar";
 - Atuação da Estudantina Universitária de Coimbra;
 - Tertúlia com João Afonso e atuação da TAUC;
 - Descerramento de placa na casa onde viveu Jose Afonso.
- Comemoração do Dia Mundial do Ambiente
 - No âmbito da celebração do "Dia Mundial do Ambiente", levou-se a efeito, no dia 5 de junho, um conjunto de atividades na Praça da Canção (leituras, jogos desportivos, pinturas faciais, percursos na natureza, concerto de jazz), com a finalidade de sensibilizar o reforço da cidadania ativa e compreensão mútua em torno dos problemas ambientais.
- Feira dos Sons
 - A realização da Feira dos Sons, que teve lugar no dia 14 julho, no Parque Dr. Manuel Braga, consistiu na apresentação de projetos da Associação Cultural "Sítio de Sons" (Associação Juvenil) à comunidade coimbrã, assim como na realização de um conjunto de atividades dedicadas à música e seus agentes locais.
- Dia Internacional da Juventude
 - Por forma a assinalar o "Dia Internacional da Juventude", a CMC em cooperação com outras entidades, promoveu, no dia 12 de Agosto, no Parque Verde do Mondego, o Concerto de Juventude e diversas atividades desportivas.

- Exposição de fotografia “Um Olhar estrangeiro sobre Coimbra”
 - Esta exposição de fotografia esteve patente no Museu da Água de 11 a 25 de Setembro e é o resultado da participação da Associação ESN-IP Coimbra na FestyJovem’12 (16 de Abril). Por essa ocasião foi lançado o desafio aos estudantes Erasmus de fotografar a cidade de Coimbra pela sua perspetiva. Com o sucesso da exposição de fotografias junto dos munícipes, visitantes e estrangeiros que tiveram a oportunidade de as apreciar, com a colaboração da Associação ESN-IP Coimbra, a Escola de Artes de Coimbra e o Museu da Água, pretendeu-se dignificar o excelente testemunho dos alunos estrangeiros que passaram por Coimbra, através da exposição das suas fotografias.
- 25 Anos do Programa Erasmus
 - Este projeto foi promovido, em cooperação, pelo Instituto Politécnico de Coimbra/Gabinete de Relações Internacionais e Assuntos Académicos e pela Câmara Municipal de Coimbra.
 - Por forma a assinalar os 25 anos do Programa Erasmus, decorreram várias ações durante o mês de outubro, destinadas sobretudo aos estudantes estrangeiros que residem em Coimbra:
 - ◆ Apresentação pública do evento, com a participação da Agência Nacional do PROALV;
 - ◆ Ciclo de Cinema “Coimbra in Motions”
 - ◆ Exibição da Mostra de Documentários “Doc_Europa” relativa aos 27 países da União Europeia;
 - ◆ Realização da “Rotas das Repúblicas”
 - ◆ Exposição fotográfica “Um olhar estrangeiro sobre Coimbra, patente em todas as escolas do IPC (em itinerância).
- Ciclo de Cinema “Coimbra in Motions”
 - Este evento realizou-se no Teatro Académico de Gil Vicente, nos dias 12 e 13 de Outubro. Em colaboração com várias entidades locais, este Ciclo de Cinema, de caráter cultural, visou dar a conhecer produções cinematográficas produzidas em Coimbra e por criadores com ligações a Coimbra, proporcionando ainda debates com convidados.
- Juventude sem Fronteiras

A Câmara Municipal de Coimbra levou a efeito, em 2012, o projeto “Juventude sem Fronteiras”, que englobou as seguintes ações:

 - Na Rota das Repúblicas traduziu-se na realização de uma série de ações, em colaboração das Repúblicas Galifões, Praça, Boa-Bay-Ela e Palácio das Loucuras, como sejam:
 - ◆ Visitas guiadas (conduzidas pelos repúblicos) a espaços de experiências quotidianas irrepetíveis (as Repúblicas) relacionados com a tradição da Academia Coimbrã;
 - ◆ Jantar convívio entre os repúblicos, os ‘comensais’ e os participantes;
 - ◆ Tertúlias sobre o envolvimento dos jovens nas tradições académicas, com troca de experiências e vivências entre os participantes originários de países diferentes, seguido de sarau cultural.
 - Na Rota de Baco traduz-se na realização de uma série de ações, como sejam:
 - ◆ Visitas guiadas aos principais pontos de interesse (histórico e patrimonial) da cidade;
 - ◆ Visitas guiadas ao Museu do Vinho da Bairrada e ao Aliança Underground Museum e a Caves da Região da Bairrada;
 - ◆ Tertúlias sobre a temática da vinha e do vinho e workshops.
- Em abril de 2012, procurou-se ainda reforçar a sua identidade através do lançamento da marca “Coimbra Jovem” e, posteriormente, para divulgação da mesma e por ocasião da realização do Evento “8º Eurogym – Coimbra’12”, que decorreu de 14 a 22 de Julho, procedeu-se à aquisição de material promocional diverso (ex. canetas, bloco de notas, chapéus-de-chuva, marcadores de livro, t-shirts, roll-up, crachás, fitas para credenciais e sacos tipo mochila).
- Atenta à necessidade de contribuir para a formação, inserção no mercado de trabalho e saídas profissionais, propôs-se a realização de uma parceria entre o Município de Coimbra e a Associação Check-In, tendo como objetivo o lançamento de Candidatura à Bolsa de Estágio designada por “Draft II”, no âmbito do Programa de Aprendizagem ao Longo da Vida. Depois da aprovação da candidatura em apreço pela Agência Nacional para o Programa Juventude em Ação, a Divisão de Juventude procedeu à seleção de 4 jovens do Concelho de Coimbra, que realizaram um estágio de 13 semanas, de 16 de setembro a 16 de dezembro, em duas cidades da União Europeia: Barcelona (Espanha) e Pádua (Itália):

| Licenciatura do candidato | Local de Estágio |
|-----------------------------|------------------|
| Design Gráfico e Multimédia | Barcelona |
| Estudos Artísticos | Barcelona |
| Arquitetura | Barcelona |
| Design de Comunicação | Pádua |

- No âmbito da Comemoração do Ano Europeu do Envelhecimento Ativo e da Solidariedade Intergeracional e da Rede Coimbra Ger(A)ções foi apresentada uma candidatura ao intercâmbio Juvenil, intitulada “INgeneration”, tendo o projeto sido aprovado pela Agência Nacional para a Gestão do Programa Juventude em Ação. Este intercâmbio decorreu em Coimbra entre 14 e 21 de dezembro, e foi realizado em conjunto com uma rede de parceiros oriundos de Espanha, Estónia, Itália, Turquia e Polónia. O objetivo desta ação, dirigida a 38 jovens entre os 18 e os 25 anos, foi dar a conhecer aos participantes diversas realidades, quebrando estereótipos culturais.

Este projeto envolveu 5 parceiros internacionais: Agrado – Itália; TAK – Polónia; Ayuntamiento de Ribadavia – Espanha; TREX – Turquia e Noor – Estónia e Coimbra - Portugal.

| País | N.º de Participantes |
|----------|----------------------|
| Portugal | 8 |
| Espanha | 6 |
| Turquia | 6 |
| Polónia | 6 |
| Estónia | 6 |
| Itália | 6 |

– Programa do Intercâmbio:

| | |
|------------------|---|
| 13 dezembro | Chegada dos Participantes |
| 14 dezembro | Realização de atividades de conhecimento de grupo através do trabalho de equipa, energizers, jogos de apresentação individual e cultural |
| 15 e 16 dezembro | Trabalhar Envelhecimento Ativo e a Solidariedade Intergeracional, inclusão social e o diálogo intercultural. Durante estes 2 dias os participantes tiveram a oportunidade de aprender, partilhar, trocar ideias e apresentar conclusões sobre boas práticas sobre a temática. Os participantes tiveram ainda a oportunidade de contactar entidades locais que trabalham na área do Envelhecimento Ativo e a Solidariedade entre Gerações. |
| 17 a 19 dezembro | Intervenção na comunidade local, através da criação de grupos nas seguintes 4 áreas: Arte Circense, Dança, Arte musical e Comunicação. |
| 20 dezembro | Intervenção na comunidade local: Os participantes tiveram a oportunidade de contribuir para o seu próprio desenvolvimento pessoal e incentivar a participação ativa. |
| 21 dezembro | Avaliação do intercâmbio e aprendizagem adquirida dos participantes durante as atividades e emissão dos Passe Jovem (europas). Elaboração do relatório do projeto. |
| 22 dezembro | Partida dos participantes. |

- Pretendendo fomentar o desenvolvimento do espírito empreendedor e de ideias de negócio dos jovens, a CMC e a Fundação da Juventude organizaram, em novembro, o Seminário “Ser Empreendedor(a): atitudes e competências:

| Nome | Data | Local |
|---|-------------|--|
| O que é um empreendedor? Quais as suas características? | 21 novembro | Casa Municipal da Cultura |
| Que equipa formar ou como se candidatar? | 22 novembro | Escola Superior de Educação de Coimbra |
| Como elaborar um plano de negócios? | 22 novembro | Escola Superior de Educação de Coimbra |
| Que apoios ao empreendedorismo existem em Portugal? | 29 novembro | Casa Municipal da Cultura |
| Que redes/parcerias devem ser estabelecidas? | 30 novembro | Casa Municipal da Cultura |
| Em que etapa se deve recorrer ao financiamento? | 30 novembro | Casa Municipal da Cultura |

- ao longo de todo o ano de 2012, existiu uma preocupação em estabelecer colaborações dinâmicas com diversas Entidades externas. E neste contexto, desenvolveu-se uma rede de cooperação com as seguintes Instituições: Ceis20 – Centro de Estudos Interdisciplinares do Século XX; Associação Sócrates Erasmus da Universidade de Coimbra (ASE-UC); Repúblicas Universitárias de Coimbra; Associação Comercial e Industrial de Coimbra (ACIC); Instituto Politécnico de Coimbra (IPC); ISCAC – Coimbra Business Scholl; International House (IH); Associação Académica de Coimbra (AAC); Universidade de Coimbra, com especial destaque para a Faculdade de Letras e Faculdade de Ciências e Tecnologias; Escola Superior de Educação (ESEC); Escola Universitária das Artes de Coimbra (EUAC); Escola Profissional Profitecla – Pólo de Coimbra; Associação Check-In; Fundação de Juventude, Associações desportivas e culturais da cidade e Conselho Nacional da Juventude, no âmbito do ProjectoPT-5.1_E34-2011-R5 do Programa Juventude em Ação.
- Neste contexto e, seguindo a ideia exposta, torna-se relevante referir que a CMC promoveu, em 11 de setembro, a celebração do “Protocolo de cooperação entre o Município de Coimbra e a Escola Profissional Profitecla – Pólo de Coimbra”, entidade que nos últimos anos participava ativamente em diversas iniciativas.
- Tendo em atenção que o ano de 2012 constituiu o “Ano Europeu do Envelhecimento Ativo e da Solidariedade entre Gerações” (AEEASI), a CMC estabeleceu, neste âmbito, em 05 de setembro, o “Protocolo de Parceria Local Rede Coimbra Ger(A)ções” com as seguintes entidades: Cáritas Diocesana de Coimbra, Escola Superior de Enfermagem de Coimbra, Escola Superior de Educação de Coimbra, Associação Apojovi/Aposenior, Centro Social da Legião da Boa Vontade e Centro Paroquial de Bem-estar Paroquial de Almalaguês, não só com vista a assinalar a temática, mas, de igual modo a fomentar o espírito de cidadania junto dos jovens. Assim, ao abrigo desta parceria, ao longo do ano de 2012, realizaram-se iniciativas alusivas à temática proposta pela União Europeia, como sejam

conferências de promoção da saúde; mercados solidários; workshops; concursos; eventos de animações de rua; atividades desportivas e lúdicas que visavam a promoção de um envelhecimento ativo e o fomento das relações intergeracionais. A cerimónia de encerramento da comemoração do Ano Europeu do Envelhecimento Ativo e da Solidariedade entre Gerações decorreu a 21 de dezembro, através de um projeto de caráter internacional designado por "InGeneration", que contou com a participação de trinta jovens de vários países europeus (incluindo Portugal).

| Ação | Data | Entidade promotora | Local | Destinatários |
|---|--------------------|--|--|--|
| Carnaval entre Gerações | 20 fevereiro | Cáritas Diocesana de Coimbra | Baixa de Coimbra, Jardim da Sereia, Liga dos Combatentes, Theatrix | População em geral |
| I Mercado Solidário | 3 março | Associação Apojovi/Aposenior | Praça do Comércio | População em geral |
| Um dia na Lapa - Memórias de Tempos e lugares | 14 junho | Associação Apojovi/Aposenior | Lapa dos Esteios | Alunos da Associação Apojovi/Aposenior |
| Passeios com cidadania | 22 junho | Escola Superior de Enfermagem de Coimbra | Parque Manuel Braga | População em geral |
| Encontro Avós e Netos | 06 julho | Cáritas Diocesana de Coimbra | Praça da Canção | Jovens; idosos e população em geral |
| II Mercado Solidário | 28 julho | Associação Apojovi/Aposenior | Rua Visconde da Luz -Baixa de Coimbra | População em geral |
| Workshops de saúde oral | maio a outubro | Centro Social da Legião da Boa Vontade | Sede do Centro Social da Legião da Boa Vontade | Utentes do Centro Social da Legião Boa Vontade |
| Rastreio de saúde oral | 1 outubro | Centro Social da Legião da Boa Vontade | Praça Heróis de Ultramar | Jovens |
| Antecipar a experiência de Ser Idoso | 18 outubro | Escola Superior de Enfermagem de Coimbra | Parque Verde do Mondego | População em geral |
| Conferências sobre saúde | outubro a dezembro | Escola Superior de Enfermagem de Coimbra | Casa Municipal da Cultura/Escola Superior de Enfermagem | Jovens |
| Intercâmbio InGeneration | 13 a 22 dezembro | Divisão de Juventude | Escola Superior de Enfermagem | Jovens |

- Em 18 de dezembro, realizou-se a V Edição do "Prémio Excelência no Ensino" que teve como objetivo premiar os melhores alunos (melhor media do ensino secundário) do ano letivo de 2011/2012, das 13 instituições do ensino secundário de Coimbra dos cursos: científico-humanístico; tecnológico; artísticos especializados e profissionais.
- Em 2012, tomou-se todas as diligências necessárias para se iniciar o lançamento de empreitada para a reabilitação de uma casa, sita na Rua Cidade de Yaroslav (Monte Formoso), ou seja, para dar prossecução a um projeto já em curso: a "Casa da Juventude".

Iniciativas de âmbito internacional

- Aquisição de serviços
 - Intercâmbio Internacional - Prestação de serviços de acompanhamento e monitorização de estágios profissionais internacionais (deliberação nº4691 de 30.01.12). 3.380,00 €
 - Apoio à EIESEC no âmbito da realização do Projeto Make it Possible (deliberação nº 5895 de 05.11.2012) 313,20 €
 - Ciclo de Cinema "Coimbra in Motions"
 - ◆ Aquisição de licenças e transportes de filmes 762,60 €
 - ◆ Aluguer do espaço (TAGV) para apresentação da iniciativa 1.000,00 €

Outras iniciativas

- Apoios diversos
 - Cáritas Diocesana de Coimbra 700,00 €
 - ◆ Apoio à realização do Carnaval entre Gerações, no âmbito do Ano Europeu do Envelhecimento Ativo e da Solidariedade Intergeracional (deliberação nº 4740 de 13.02.12).
 - Memórias e Gentes – Associação Humanitária 3.000,00 €
 - ◆ Apoio à realização da 10ª Expedição Humanitária Coimbra/Guiné Bissau (deliberação nº 4832 de 27.02.12).
 - Clube de Robótica da UC/FCTUC 1.000,00 €
 - ◆ Apoio à participação na competição "Fire Fighting Home Robot" (deliberação nº 4968 de 26.03.12).
 - Núcleo de Estudantes de Economia da AAC 1.500,00 €
 - ◆ Apoio à organização do XII Encontro Nacional de Estudantes de Economia (deliberação nº 5072 de 16.04.12).

| | |
|--|------------|
| • Núcleo de Estudantes de Engenharia Civil da AAC | 400,00 € |
| ♦ Apoio à organização dos Workshops das conferências@dec (deliberação nº 5071 de 16.04.12) | |
| – Aquisição de serviços de natureza cultural e desportiva | |
| • Dia Mundial do Ambiente | 369,00 € |
| ♦ Aquisição de serviços de som para as atividades na Praça da Canção | |
| • FestyJovem Coimbra 2012 | 369,00 € |
| ♦ Aquisição de serviços de som para as atividades na Praça da Canção | |
| • Escola Universitária de Artes de Coimbra | 240,00 € |
| ♦ Produção de material para a exposição de fotografia “Um olhar estrangeiro sobre Coimbra” | |
| – Aquisição de serviços diversos | |
| • Conselho Nacional da Juventude | |
| Apoio à realização de evento regional sobre Diálogo Estruturado “Jovens e a Democracia: Cidadania Ativa e Inclusão Social e Assembleia Geral Extraordinária (deliberação nº 5074 de 16.04.12): | |
| ♦ Bilhetes pré – comprados de acesso aos transportes públicos | 349,80 € |
| ♦ Serviço de Alojamento dos participantes | 222,00 € |
| ♦ Serviço de jantar | 267,75 € |
| • FestyJovem Coimbra 2012 | 651,90 € |
| ♦ Aquisição de placa identificativa da iniciativa “Árvore da Juventude” | |
| – Aquisição de bens | |
| • FestyJovem Coimbra 2012 | 651,90 € |
| ♦ Aquisição de placa identificativa da iniciativa “Árvore da Juventude” | |
| • Dia Mundial do Ambiente | 197,54 € |
| ♦ Produção de material para a exposição de fotografia “Um olhar estrangeiro sobre Coimbra” | |
| ♦ Aquisição de 10 telas de pintura para as atividades na Praça da Canção | |
| – Aquisição de bens para oferta | |
| • Marca “Coimbra Jovem” | |
| Aquisição de material promocional relativo à marca “Coimbra Jovem” para divulgação no Eurogym 2012: | |
| ♦ 500 blocos de notas | 467,40 € |
| ♦ 3.000 marcadores de livro | 332,10 € |
| ♦ 100 T-shirts brancas, 100 T-shirts pretas/cor, 100 T-shirts alça, , 1.000 esferográficas, 400 crachás, 100 chapéus de chuva, 500 sacos mochila e 400 Fitas de pescoço | 2.756,43 € |
| – Apoios diversos a instituições de ensino | |
| • Escola Superior de Educação de Coimbra | 2.500,00 € |
| ♦ Apoio à organização da 9ª Semana Internacional IWE (Deliberação nº 5259 de 21.05.12). | |
| – Aquisição de serviços de informação e divulgação | |
| • Festy Jovem Coimbra '12 | |
| ♦ Conceção gráfica de material promocional de divulgação da atividade (mupi, flyer, banner, t-shirt e roll-up) | 615,00 € |
| ♦ Reportagem fotográfica e Vídeo/spot | 750,00 € |
| ♦ Impressão de material promocional (5.000 flyers) | 227,55 € |
| • Ciclo de Cinema “Coimbra in Motions” | |
| ♦ Conceção gráfica de material promocional de divulgação da atividade (cartaz, flyer e desdobrável) | 553,50 € |
| ♦ Conceção gráfica de material promocional de divulgação da atividade (mupi e outdoor) | 184,50 € |
| ♦ Impressão de material promocional de divulgação da atividade (30 mupis) | 498,15 € |
| ♦ Impressão de material promocional de divulgação da atividade (tela para outdoor) | 295,20 € |
| ♦ Impressão de material promocional de divulgação da atividade (100 cartazes A3) | 55,35 € |
| ♦ Impressão de material promocional de divulgação da atividade (10.000 desdobráveis) | 602,70 € |
| • Juventude sem Fronteiras – Rota das Repúblicas | |

| | |
|---|------------|
| ◆ Impressão de material promocional de divulgação da atividade (50 cartazes A3 e 1.000 flyers) | 147,60 € |
| ◆ Conceção gráfica de material promocional de divulgação da atividade (cartaz e flyer) | 369,00 € |
| • Juventude sem Fronteiras – Rota de Baco | |
| ◆ Impressão de material promocional de divulgação da atividade (50 cartazes A3 e 1.000 flyers) | 147,60 € |
| ◆ Conceção gráfica de material promocional de divulgação da atividade (cartaz e flyer) | 369,00 € |
| • Rede Coimbra Ger(A)ções | |
| ◆ Impressão de material promocional de divulgação da atividade (50 cartazes) | 30,75 € |
| ◆ Impressão de material promocional de divulgação da atividade (5.000 flyers) | 233,70 € |
| ◆ Conceção gráfica de material promocional de divulgação da atividade (cartaz e flyer) | 360,00 € |
| • Marca “Coimbra Jovem” | 129,15 € |
| ◆ Impressão de 3 telas para roll-up para divulgação da marca “Coimbra Jovem” | |
| • Divisão de Juventude | 615,00 € |
| ◆ Conceção de imagem gráfica da Marca e Assinatura de “Juventude” | |
| – Outros apoios: | |
| • Sociedade Portuguesa de Matemática | |
| Apoio à realização do Campeonato Nacional de Jogos Matemáticos (Deliberação nº 4833 de 27.02.12) | |
| ◆ Serviços de limpeza e transporte: | 1.783,72 € |
| ◆ Isenção de taxas dos serviços da Policia Municipal | 342,08 € |
| ◆ Material promocional | 252,54 € |
| ◆ Material de jardinagem e transporte | 69,67 € |
| • Associação APOJOVI | |
| ◆ Apoio logístico à realização da atividade “Mercado Solidário” no âmbito do Ano Europeu do Envelhecimento Ativo e da Solidariedade Intergeracional (Deliberação nº 4892 de 12.03.12). | |
| • Tuna Académica da Escola Superior de Tecnologia da Saúde de Coimbra | |
| ◆ Oferta de 5 livros alusivos “Percurso na Natureza” no âmbito da realização do VII Festival de Tunas (Deliberação nº 4897 de 12.03.12). | |
| • Divisão de Juventude | |
| ◆ Apresentação do Programa “FestyJovem Coimbra`12 (Deliberação nº 5064 de 16.04.12). | |
| • Associação de Estudantes da Escola Superior de Tecnologias da Saúde | |
| ◆ Apoio na divulgação e publicitação da VII Semana das Ciências Aplicadas Na Saúde - SCAS 2012 (Deliberação nº 5075 de 16.04.12). | |
| • Escola Secundária Avelar Brotero | 250,00 € |
| ◆ Oferta de 25 Cd's de Jazz de Spyris Manesis Trio no âmbito do Projeto Ecomoda Brotero 2012 (Deliberação nº 5190 de 07.05.12). | |
| • Escola Profissional Profitecla – Polo de Coimbra | |
| ◆ Assinatura de protocolo de colaboração em projetos, programas e ações promovidas para CMC, no domínio da ação da juventude (Deliberação nº 5065 de 16.04.12). | |
| • Escola Universitária de Artes de Coimbra | |
| ◆ Apoio no âmbito da Exposição de Fotografias sobre Arquitetura popular “Memórias do tempo e do Património Construído” e Conferência integrado no FestyJovem Coimbra 2012 | |
| • Associação Portuguesa de Estudantes de Farmácia | |
| Apoio à realização do “XIV Concurso de Aconselhamento do Doente”, através da cedência do seguinte material (deliberação nº 5195 de 07.05.12): | |
| ◆ 8 Livros “Percurso na Natureza” | 88,24 € |
| ◆ 14 Gravuras de Coimbra | 35,00 € |
| • Ano Europeu do Envelhecimento Ativo e da Solidariedade Intergeracional – Rede Coimbra Ger(A)ções | |
| ◆ Assinatura de protocolo e de plano de atividades entre a CMC - Divisão de Juventude e os parceiros Escola Superior de Enfermagem de Coimbra, Escola Superior de Educação de Coimbra, Associação Apojovi/Aposenior, Cáritas Diocesana de Coimbra, Centro Paroquial de Bem-estar Social de Almaguês e Centro Social da Legião da Boa Vontade (deliberação nº 5191 de 07.05.12). | |
| • CMC | |

- ◆ Apresentação do Projeto “Juventude sem Fronteiras” (deliberação nº 5258 de 21.05.12).
- Centro Norton de Matos 361,60 €
 - ◆ Isenção de taxas de utilização do espaço público no âmbito das comemorações da Semana Mundial do Aleitamento Materno 2012 (deliberação nº 5791 de 08.10.12).
- CMC
 - ◆ Apoio à Campanha Nacional sobre Depressão “Saia do Escuro. A Depressão tem tratamento”
- CMC e Escola Superior de Enfermagem de Coimbra
 - ◆ Ciclo de conferências da Esenfn – Rede Coimbra ger(A)ções no âmbito do Ano Europeu do Envelhecimento Ativo e da Solidariedade Intergeracional
- Associação Chek-in – Intercâmbio de jovens INgeneration
 - ◆ Aprova o protocolo de apoio ao Intercâmbio de jovens INgeneration, no âmbito do Ano Europeu do Envelhecimento Ativo e da Solidariedade Intergeracional (deliberação nº 6034 de 03.12.12).
- CMC e Instituto Politécnico de Coimbra
 - ◆ Apoio ao projecto “25 anos do Programa Erasmus”
- Corpo Nacional de Escutas – Agrupamento 347 S. Jorge, Coimbra 480,00 €
 - ◆ Apoio através de cedência de transporte
- Associação Cultural “Sítio de Sons”
 - ◆ Apoio à “Feira dos Sons”, através de autorização de ocupação de espaço público, licença de ruído e montagem de ponto de energia para sonorização e iluminação
- Movijovem
 - ◆ Apoio ao “Casting Cartão Jovem”, através de isenção de taxas de utilização do espaço público e licenças
- FAJDC – Federação das Associações Juvenis do Distrito de Coimbra
 - ◆ Apoio à I Mostra de Atividades Juvenis

Conselho Municipal da Juventude

- Aquisição de serviços diversos
 - Conselho Municipal da Juventude 6.396,00 €
 - ◆ Aquisição de serviços para a realização de Estudo “ A condição juvenil dos jovens de Coimbra” (deliberação nº 4733 de 13.02.12).

Festy Jovem

- Aquisição de serviços diversos
 - Festy Jovem Coimbra ´12
 - ◆ Serviço de aluguer do barco “Basófilas” para a realização de conferência de imprensa 240,00 €
 - ◆ Aquisição de serviços de som para as atividades de rua 984,00 €
- Aquisição de bens para oferta
 - Festy Jovem Coimbra ´12 498,52 €
 - ◆ Aquisição de T-shirts para oferta aos participantes no evento
- Material publicitário
 - Festy Jovem Coimbra ´12
 - ◆ Aquisição de estrutura roll-up para divulgação da iniciativa 61,50 €
 - ◆ Impressão de material promocional de divulgação (15 mupis, película para autocarro e 3 telas para roll-up) 565,80 €
 - ◆ Impressão de material promocional de divulgação (5.000 flyers) 227,55 €

Arrendamento e habitação para jovens

— Readaptação de imóveis existentes

- Casa da Juventude/Cidadania 20.000,00 €
- ◆ Reabilitação de um imóvel sito na Rua Cidade Yaroslav através de empreitada

Balancete das Grandes Opções do Plano de 2012

Unid.: euro

| Obj. | Prog. | Projeto | | Designação | Código Orçamental | Dotação | Cabimentado | Comprometido | Faturado anterior | Faturado do ano | Faturado total | Pago |
|-----------|------------|----------|------|---|-------------------|----------------|----------------|----------------|-------------------|-----------------|----------------|---------------|
| | | Ano/N.º | Ação | | | | | | | | | |
| 05 | 007 | | | Juventude, Lazer e Prev. das Toxicodependências | | 310.783 | 164.572 | 136.977 | 70.435 | 36.487 | 106.922 | 98.793 |
| 05 | 007 | 2004/157 | | Iniciativas de âmbito Internacional | | 30.680 | 21.754 | 17.205 | 0 | 1.000 | 1.000 | 0 |
| 05 | 007 | 2004/157 | 1 | Festival da Juventude | 10 02022502 | 3.130 | 3.130 | 3.130 | 0 | 0 | 0 | 0 |
| 05 | 007 | 2004/157 | 2 | Aquisição de serviços | 10 02022599 | 25.010 | 17.456 | 14.076 | 0 | 1.000 | 1.000 | 0 |
| 05 | 007 | 2004/157 | 3 | Aquisição de bens para oferta | 10 020115 | 2.510 | 1.169 | 0 | 0 | 0 | 0 | 0 |
| 05 | 007 | 2004/157 | 4 | Aquisição de serviços de informação e divulgação | 10 020217 | 10 | 0 | 0 | 0 | 0 | 0 | 0 |
| 05 | 007 | 2004/157 | 5 | Aquisição de bens (estruturas para outdoors e outros) | 10 020121 | 10 | 0 | 0 | 0 | 0 | 0 | 0 |
| 05 | 007 | 2004/157 | 6 | Aquisição de transportes | 10 02021001 | 10 | 0 | 0 | 0 | 0 | 0 | 0 |
| 05 | 007 | 2004/163 | | Outras iniciativas | | 118.078 | 99.618 | 96.795 | 64.038 | 20.368 | 84.406 | 77.848 |
| 05 | 007 | 2004/163 | 1 | Apoios diversos | 10 040701 | 23.290 | 18.258 | 18.258 | 3.600 | 5.900 | 9.500 | 6.600 |
| 05 | 007 | 2004/163 | 2 | Aquisição de serviços de natureza cultural e desportiva | 10 02022502 | 2.674 | 2.207 | 2.207 | 230 | 295 | 525 | 230 |
| 05 | 007 | 2004/163 | 3 | Aquisição de serviços diversos | 10 02022599 | 10.896 | 3.237 | 2.440 | 0 | 1.072 | 1.072 | 1.072 |
| 05 | 007 | 2004/163 | 4 | Aquisição de bens | 10 020121 | 698 | 406 | 406 | 208 | 0 | 208 | 0 |
| 05 | 007 | 2004/163 | 5 | Estudos diversos | 10 020214 | 10 | 0 | 0 | 0 | 0 | 0 | 0 |
| 05 | 007 | 2004/163 | 8 | Aquisição de serviços de transportes | 10 02021001 | 500 | 0 | 0 | 0 | 0 | 0 | 0 |
| 05 | 007 | 2004/163 | 9 | Aquisição de bens para oferta | 10 020115 | 5.000 | 4.872 | 3.590 | 0 | 3.556 | 3.556 | 3.224 |
| 05 | 007 | 2004/163 | 10 | Apoios diversos investimento | 10 080701 | 55.010 | 55.000 | 55.000 | 55.000 | 0 | 55.000 | 55.000 |
| 05 | 007 | 2004/163 | 11 | Apoios diversos a Instituições de Ensino | 10 040301 | 10.000 | 7.850 | 7.850 | 5.000 | 2.500 | 7.500 | 7.500 |
| 05 | 007 | 2004/163 | 12 | Aquisição de serviços de informação e divulgação | 10 020217 | 10.000 | 7.789 | 7.045 | 0 | 7.045 | 7.045 | 4.222 |
| 05 | 007 | 2005/58 | | Iniciativas e eventos | | 3.705 | 2.420 | 2.420 | 935 | 670 | 1.605 | 1.605 |
| 05 | 007 | 2005/58 | 5 | Aquisição de serviços de informação e divulgação | 10 020217 | 3.705 | 2.420 | 2.420 | 935 | 670 | 1.605 | 1.605 |
| 05 | 007 | 2008/63 | | Excelência no Ensino | | 5.099 | 2.322 | 2.098 | 1.272 | 826 | 2.098 | 1.527 |
| 05 | 007 | 2008/63 | 1 | Aquisição de bens (Prémios) | 10 020115 | 5.099 | 2.322 | 2.098 | 1.272 | 826 | 2.098 | 1.527 |
| 05 | 007 | 2009/51 | | Conselho Municipal da Juventude | | 10.000 | 6.396 | 6.396 | 0 | 6.396 | 6.396 | 6.396 |
| 05 | 007 | 2009/51 | 1 | Aquisição de serviços diversos | 10 02022599 | 8.000 | 6.396 | 6.396 | 0 | 6.396 | 6.396 | 6.396 |
| 05 | 007 | 2009/51 | 2 | Aquisição de bens | 10 020121 | 1.000 | 0 | 0 | 0 | 0 | 0 | 0 |
| 05 | 007 | 2009/51 | 3 | Transportes | 10 02021001 | 1.000 | 0 | 0 | 0 | 0 | 0 | 0 |
| 05 | 007 | 2009/53 | | Observatório da Condição Juvenil | | 5.020 | 0 | 0 | 0 | 0 | 0 | 0 |
| 05 | 007 | 2009/53 | 1 | Aquisição de serviços diversos | 10 02022599 | 5.000 | 0 | 0 | 0 | 0 | 0 | 0 |
| 05 | 007 | 2009/53 | 2 | Aquisição de bens | 10 020211 | 10 | 0 | 0 | 0 | 0 | 0 | 0 |
| 05 | 007 | 2009/53 | 3 | Transportes | 10 02021001 | 10 | 0 | 0 | 0 | 0 | 0 | 0 |
| 05 | 007 | 2009/54 | | Feiras, conferências e seminários | | 18.305 | 3.524 | 3.524 | 340 | 2.540 | 2.880 | 2.880 |
| 05 | 007 | 2009/54 | 1 | Aquisição de serviços diversos | 10 02022599 | 7.690 | 1.547 | 1.547 | 340 | 563 | 903 | 903 |
| 05 | 007 | 2009/54 | 2 | Aquisição de bens | 10 020121 | 1.000 | 0 | 0 | 0 | 0 | 0 | 0 |

Balancete das Grandes Opções do Plano de 2012

Unid.: euro

| Obj. | Prog. | Projeto | | Designação | Código Orçamental | Dotação | Cabimentado | Comprometido | Faturado anterior | Faturado do ano | Faturado total | Pago |
|------|-------|---------|------|---|-------------------|---------|-------------|--------------|-------------------|-----------------|----------------|-------|
| | | Ano/N.º | Ação | | | | | | | | | |
| 05 | 007 | 2009/54 | 3 | Transportes | 10 02021001 | 1.000 | 0 | 0 | 0 | 0 | 0 | 0 |
| 05 | 007 | 2009/54 | 4 | Deslocações e estadas | 10 020213 | 2.000 | 0 | 0 | 0 | 0 | 0 | 0 |
| 05 | 007 | 2009/54 | 5 | Formação | 10 020215 | 1.000 | 0 | 0 | 0 | 0 | 0 | 0 |
| 05 | 007 | 2009/54 | 6 | Seminários, exposições e similares | 10 020216 | 1.000 | 0 | 0 | 0 | 0 | 0 | 0 |
| 05 | 007 | 2009/54 | 7 | Material publicitário | 10 020217 | 3.615 | 1.977 | 1.977 | 0 | 1.977 | 1.977 | 1.977 |
| 05 | 007 | 2009/54 | 8 | Material para oferta | 10 020115 | 1.000 | 0 | 0 | 0 | 0 | 0 | 0 |
| 05 | 007 | 2009/72 | | Programa Juventude em Ação - Geminação 2010 | | 936 | 936 | 936 | 0 | 936 | 936 | 936 |
| 05 | 007 | 2009/72 | 3 | Transportes | 10 02021001 | 936 | 936 | 936 | 0 | 936 | 936 | 936 |
| 05 | 007 | 2010/47 | | Festy Jovem | | 6.500 | 2.577 | 2.577 | 0 | 2.577 | 2.577 | 2.577 |
| 05 | 007 | 2010/47 | 1 | Aq. de serv. diversos | 10 02022599 | 4.000 | 1.224 | 1.224 | 0 | 1.224 | 1.224 | 1.224 |
| 05 | 007 | 2010/47 | 2 | Aq. de bens para oferta | 10 020115 | 500 | 499 | 499 | 0 | 499 | 499 | 499 |
| 05 | 007 | 2010/47 | 3 | Material publicitário | 10 020217 | 1.000 | 855 | 855 | 0 | 855 | 855 | 855 |
| 05 | 007 | 2010/47 | 4 | Transportes | 10 02021001 | 1.000 | 0 | 0 | 0 | 0 | 0 | 0 |
| 05 | 007 | 2011/44 | | Casa da Juventude | | 108.600 | 21.173 | 1.173 | 0 | 1.173 | 1.173 | 1.173 |
| 05 | 007 | 2011/44 | 1 | Readaptação de imóvel existente | 10 07010302 | 105.000 | 20.000 | 0 | 0 | 0 | 0 | 0 |
| 05 | 007 | 2011/44 | 2 | Aquisição de equipamento | 10 07011002 | 3.000 | 1.173 | 1.173 | 0 | 1.173 | 1.173 | 1.173 |
| 05 | 007 | 2011/44 | 3 | Aquisição de mobiliário de escritório | 10 070109 | 600 | 0 | 0 | 0 | 0 | 0 | 0 |
| 05 | 007 | 2011/45 | | Iniciativas culturais | | 3.850 | 3.850 | 3.850 | 3.850 | 0 | 3.850 | 3.850 |
| 05 | 007 | 2011/45 | 2 | Apoios diversos | 10 040701 | 3.850 | 3.850 | 3.850 | 3.850 | 0 | 3.850 | 3.850 |
| 05 | 007 | 2011/46 | | Arrendamento e habitação para jovens | | 10 | 0 | 0 | 0 | 0 | 0 | 0 |
| 05 | 007 | 2011/46 | 2 | Apoios a instituições | 10 040701 | 10 | 0 | 0 | 0 | 0 | 0 | 0 |

ACTIVIDADES DIVERSAS DOS SERVIÇOS MUNICIPAIS

Para além das atividades anteriormente descritas e desenvolvidas pelos serviços da Câmara Municipal, foram executadas várias ações imprescindíveis à prossecução dos Objetivos das Grandes Opções do Plano. Desse grande conjunto de ações, apresentam-se, a seguir, as mais relevantes.

1. Gabinete de Relação com o Município (GRM):

- No ano de 2012 reforçou-se a modernização administrativa, em curso, e os processos e procedimentos encetados no gabinete foram reformulados em moldes objetivos e simples com o intuito de aumentar a eficácia e qualidade do produto.

1.1. Documentos do sistema de gestão da Qualidade

- Durante o ano de 2012, o GRM procedeu à elaboração das Ficha de Caracterização dos Processos “Atendimento” e “Licenciamento e Registo de Atividades”; à elaboração dos Procedimentos de Trabalho, Instruções de Trabalho e Normas de Instrução de Processos; procedeu ainda à reformulação de formulários e criação dos novos que se revelaram necessários na sequência de alterações legislativas ou regulamentares.
- Os objetivos da qualidade e respetivas ações de melhoria do GRM foram divulgados junto de todos os trabalhadores do Gabinete, incluídos no âmbito da definição dos objetivos pessoais inerentes ao Sistema de Avaliação do Desempenho da Administração Pública (SIADAP) afixados, em formato papel, nas várias instalações do gabinete e divulgados na plataforma SOL/GRM.

| Anos | Objetivos | Ações | Realizadas | Não Realizadas |
|------|-----------|-------|------------|----------------|
| 2011 | 6 | 23 | 22 | 1 |
| 2012 | 7 | 17 | 17 | 0 |

1.2. Auditorias da Qualidade

Autorias Internas e Externas

- Durante o ano de 2012 foram realizadas 2 Auditorias Internas.
- A 1ª auditoria ocorreu a 14 e 15 de junho e foi realizada com o intuito de se efetuar o seguimento às Auditorias realizadas ao GRM em 2010 e 2011. Visou avaliar se as observações efetuadas em sede de auditorias foram utilizadas e ainda se contribuíram para a melhoria dos Processos. Procedeu-se ainda à análise das causas e técnicas de resolução dos problemas assinaladas pelos serviços.
- A 8 e 9 de Outubro realizou-se a 2ª auditoria aos processos inseridos no Sistema de Gestão de Qualidade, a qual procedeu à avaliação das ações desenvolvidas no âmbito dos Processos “P201 Atendimento” e “P202 Licenciamento e Registo de Atividades”.
- Das auditorias internas decorreu uma Não Conformidade e oito oportunidades de Melhoria.
- A não conformidade foi encerrada a 25 de julho de 2012 e, das 8 Oportunidades de Melhoria, uma foi encerrada ainda em 2012.

1.3. Atendimento ao Município

Atendimento ao Município nos paços do Município

| ATENDIMENTO AO MUNICIPE | 2011 | 2012 | Variação 2011/2012 | |
|-------------------------|--------|--------|--------------------|--------|
| | | | Total | % |
| Municípios Atendidos | 54.045 | 45.345 | - 8.700 | -16,1% |

O ano de 2012 apresentou uma diminuição do número de atendimentos de 16,1%, contudo a leitura desses dados deve ter em conta que, no período de funcionamento do atendimento na sala provisória, o sistema de inline revelou alguns problemas o que não permitiu a contabilização do número total de atendimentos

Atendimento ao Município na Loja do Cidadão

| ATENDIMENTO AO MUNICIPE | 2011 | 2012 | Variação 2011/2012 | |
|---|--------|--------|--------------------|---------|
| | | | Total | % |
| Municípios Atendidos | 61.463 | 64.701 | 3.238 | 5,27% |
| Atendimento Geral | 18.952 | 13.641 | -5.311 | -28,02% |
| Atendimento Gestão Urbanística | a) | a) | a) | a) |
| Cobrança de Águas | 41.428 | 50 025 | 8.597 | 20,84% |
| Emissão Certificados de Registo Cidadão da U.E. | 1.083 | 1.035 | -48 | -4,43% |
| Venda de Senhas, Horários, Inf., Declaração/SMTUC | b) | b) | b) | b) |

a) Com a implementação do atendimento municipal integrado, em 2011, as senhas da gestão urbanística foram incluídas no atendimento geral (senha A);

b) O posto de atendimento da loja do cidadão deixou, em 2011, de vender senha (por indicação dos SMUTC).

- No Posto de Atendimento da Câmara Municipal na Loja do Cidadão, verificou-se um acréscimo de 5,27% no total de municípios atendidos.
- A emissão de Certificados de Registo de Cidadãos da UE diminuiu 4,46%, devendo-se a mesma à menor afluência de estudantes de ERASMUS mas sobretudo à descentralização, acima mencionada, deste serviço na UC.
- No que concerne à Cobrança de Águas verificou-se um acréscimo, relativamente a 2011, de 20,84%.

Número de Atendimentos nos postos de atendimento do GRM

| ATENDIMENTO AO MUNICIPE | 2011 | 2012 | Variação 2011/2012 | |
|---|----------------|----------------|--------------------|---------------|
| | | | Total | % |
| Municípios atendidos Paços do Município | 5.4045 | 45.345 | - 8.700 | -16,1% |
| Municípios atendidos Loja do Cidadão | 61.463 | 64.701 | 3.238 | 5,27% |
| Total de Atendimentos | 115.508 | 110.046 | 5.462 | -4,72% |

- Os atendimentos efetuados no ano de 2012 decresceram 4,72% relativamente a 2011.

1.4. Guias de Receita

| Guias de Receita | 2011 | 2012 | Variação 2011/2012 | |
|-----------------------------|----------------------|----------------------|--------------------|----------------|
| | | | Total | % |
| Emitidas Paços do Município | 19.444 | 20.252 | 808 | 4,15% |
| Emitidas Loja do Cidadão | 4.412 | 4.187 | 225 | 5,10% |
| Total de Guias | 23.586 | 24.439 | 853 | 3,61% |
| Valor - Paços do Município | 2.457.702,57€ | 2.003 331,93€ | - 454 370,64 | -18,49% |
| Valor - Loja do Cidadão | 415.500,90€ | 425.361,49€ | 9 860,59 | 2,37% |
| Total Cobrado | 2.873.203,47€ | 2.428.693,42€ | 444.807,05€ | -18,31% |

- Durante o ano de 2012, nos diversos postos de atendimento do Município, foram emitidas 24.439 Guias de Receita (acréscimo de 3,61%), que geraram um volume de receita de 2.428.693,42 euros.
- O aumento do número de guias justifica-se pela entrada em vigor, em setembro, do novo Regulamento e Tabela de Taxas e Preços Municipais, que introduziu, em quase todos os pedidos, o pagamento de uma taxa inicial.
- A diminuição do valor cobrado prende-se com o fato de no ano transato se ter verificado uma redução drástica do número de novos projetos da área urbanística, e bem assim, com a entrada em vigor do RMUE (25 de julho) que deixou de prever a cobrança de algumas taxas (ex: cobrança de taxas por cópias de projetos - antes estabelecida em 65€), e diminuiu substancialmente o valor de outras (ex: a taxa cobrada pela alteração de uso passou de 100€ para 25€).

1.5. Receção e Registo de Correspondência

| RECEÇÃO E REGISTO DE CORRESPONDÊNCIA | 2011 | 2012 | Variação 2011/2012 | |
|--------------------------------------|--------|--------|--------------------|----------|
| | | | Total | % |
| Documentos Registados | 32.608 | 27.969 | - 4.639 | - 14,23% |

- Pela análise do quadro e gráfico acima, verifica-se a manutenção da tendência para a diminuição de registos tendo-se registado, em 2012, uma diminuição de 14,23% face a 2011.
- Durante o ano de 2012 foram rececionados 42.289 e-mails, dos quais 9.285 impressos e incluídos na contagem da correspondência registada, 29.125 reencaminhados e 19.258 considerados SPAM.

1.6. Expedição de Correspondência

| EXPEDIÇÃO DE CORRESPONDÊNCIA | 2011 | 2012 | Variação 2011/2012 | |
|------------------------------|------------|------------|--------------------|---------|
| | | | Total | % |
| Documentos expedidos | 80.683 | 91.159 | 10.476 | 12,98% |
| Despesa CTT | 66.243,60€ | 57.769,14€ | -8.474,46€ | -12,79% |

- Durante o ano de 2012, à semelhança de anos transatos, verificou-se uma maior adesão à utilização do e-mail, sendo este utilizado para envio, receção e reencaminhamento de correspondência, tanto interna como externa, permitindo assim diminuição de ofícios e informações, com a sequente diminuição de custos (menos 8 474,46€, face a 2011).
- Toda a correspondência que deu entrada no GRM, foi digitalizada e associada ao respetivo registo no SGD (com exceção das faturas).

1.7. Recenseamento de Serviço Militar

- Na sequência da Medida 148 do Programa SIMPLEX 2007, e com a revogação da Lei n.º 174/99, de 21 de Setembro pela Lei Orgânica n.º 1/2008, de 6 de Maio, a exemplo dos anos anteriores, em 2012, o Recenseamento Militar foi realizado automaticamente, ficando o GRM responsável somente pelo envio, às Juntas de Freguesia, dos editais e cartazes remetidos pelo Ministério da Defesa.

1.8. Outras Competências do Gabinete

| SERVIÇOS PRESTADOS | 2011 | 2012 | Variação 2011/2012 | |
|---|------|-------|--------------------|---------|
| | | | Total | % |
| Editais afixados | 384 | 198 | -186 | -48,44% |
| Avisos afixados | 58 | 29 | -29 | -50,00% |
| Editais e Avisos de outras entidades oficiais | 89 | 57 | - 32 | -35,95% |
| Informações Telefónicas | 916 | 1.899 | 983 | 51,76% |
| SPA | 69 | 44 | -25 | -36,23% |
| Casa Pronta | 13 | 54 | 41 | 315,4% |

- No que concerne a afixação de editais verifica-se que em 2012 foram superiores ao ano de 2010 (não é possível comparar com 2009 e 2011, anos atípicos, por se tratar de anos de eleições).
- As informações telefónicas aumentaram para o dobro e foram encaminhadas, preferencialmente, para um colaborador do atendimento.

1.9. Exercício de Subdelegação de Competências

- Ao abrigo do despacho de subdelegação de competências, das Chefes do Gabinete foram prestados no GRM/DAA os serviços e licenças constantes do quadro abaixo indicado.

| ACTIVIDADES | 2011 | 2012 | Variação2011/2012 | |
|--|--------------|--------------|-------------------|----------------|
| | | | Total | % |
| REGISTO DE ALOJAMENTO LOCAL | 6 | 5 | -1 | -16,7% |
| FOTOCÓPIAS CERTIFICADAS | 112 | 531 | 419 | 374,1% |
| 2.ª VIAS DE ALVARÁS | 7 | 8 | 1 | 14,3% |
| Na Hora | 3 | 5 | 2 | 66,7% |
| Em Tempo | 4 | 3 | -1 | -25% |
| LICENÇAS DE RECINTO IMPROVISADO | 118 | 50 | -68 | -57,6% |
| LICENÇAS DE RECINTO DE DIVERSÕES PROVISÓRIAS | 93 | 184 | 91 | 97,9% |
| LICENÇAS ESPECIAIS DE RUÍDO | 435 | 406 | -29 | -6,7% |
| Na Hora | 102 | 51 | -51 | -50% |
| Em Tempo | 333 | 355 | 22 | 6,6% |
| LICENÇAS DE OCUPAÇÃO DE ESPAÇO PÚBLICO | 128 | 183 | 55 | 43% |
| Esplanadas | 47 | 51 | 4 | 8,5% |
| Ocupações Diversas | 81 | 132 | 51 | 63% |
| LICENÇAS DE RECINTO ITINERANTE | 12 | 9 | -3 | -25% |
| LICENÇAS DE ESPECTÁCULOS DESPORTIVOS E DIVERTIM. | 27 | 17 | -10 | -37% |
| LIC. DE ESPECTÁCULOS DIVERT. NOS LUGARES E VIAS PÚB | 185 | 133 | -52 | -28,1% |
| CERTIFICADOS DE REGISTO DE MATRICULAS | 73 | 68 | -5 | -6,9% |
| Certificados | 7 | 1 | -6 | -85,7% |
| Certificados Na Hora | 24 | 67 | 43 | 179,2% |
| Informações a Pedidos de G.N.R.- PSP - Tribunais | 42 | 23 | -19 | -45,2% |
| CERTIFICADOS DE LICENÇAS DE CONDUÇÃO | 19 | 19 | 0 | 0% |
| Certificados | 3 | 10 | -6 | -43,8% |
| Certificados Na Hora | 16 | 9 | -7 | -43,8% |
| LICENÇAS DE PUBLICIDADE | 179 | 197 | 18 | 10% |
| Campanhas Publicitárias de Rua | 13 | 20 | 7 | 53,9% |
| Sonora | 0 | 2 | 2 | |
| Unidades Móveis, Veículos Automóveis e outos | 92 | 67 | -25 | -27,2% |
| Licenças de Publicidade Diversas | 16 | 57 | 41 | 256,3% |
| Na Hora | 58 | 51 | -7 | -12,1% |
| VENDA AMBULANTE | 90 | 135 | 45 | 5% |
| Emissão | 19 | 87 | 68 | 357,9% |
| Na Hora | 2 | 1 | -1 | -50% |
| Renovação | 69 | 15 | -54 | -78,3% |
| Autorização Especial | --- | 32 | | |
| HORÁRIOS DE ESTABELECIMENTOS COMERCIAIS | 647 | 671 | 24 | 3,7% |
| Emissões | 411 | 228 | -183 | -44,5% |
| Na Hora | 195 | 122 | -73 | -37,4% |
| Comunicações | 1 | 321 | 320 | 32000% |
| MÁQUINAS DE DIVERSÃO | 13 | 0 | -13 | -100% |
| Na Hora | 0 | 0 | 0 | 0% |
| Transferências | 13 | 0 | -13 | -100% |
| TÁXIS | 16 | 17 | 1 | 6,3% |
| Na Hora | 0 | 0 | 0 | 0% |
| Substituição | 16 | 17 | 1 | 6,3% |
| TOTAL | 2.844 | 2.633 | - 211 | - 7,42% |

1.10. Serviço de Reprografia

| SERVIÇO DE REPROGRAFIA | 2011 | 2012 | Variação 2011/2012 | |
|--|---------|---------|--------------------|----------|
| | | | Total | % |
| Fotocópias - Máquinas OCE 3 165 NC e OCE 3 165 E | 649.731 | 538.145 | 111.586 | - 20,74% |

- Durante o ano de 2012 o número de cópias diminuiu em 111.586 face a 2011, tendo-se efetuado um total de 538.145 cópias.
- A diminuição de 20,74% no número de cópias acontece na sequência de implementação de medidas de gestão (registos de pedidos e definição de prioridades) que permitiram a racionalização de custos.

1.11. Programa Simplex Autárquico

Durante o ano de 2012 o GRM deu continuidade às medidas Municipais e Intersectoriais associados ao projeto do Programa Simplex Autárquico iniciados em 2010, assim:

- Gestão de Reclamações
 - Das 951 reclamações/sugestões efetuadas, foram rececionadas pelo GRM e registadas, via SCORE, 693, das quais apenas 91 eram competência do GRM e foram respondidas pelo mesmo.
 - As restantes 602, foram reencaminhadas para as UO's competentes e enviada uma primeira resposta ao munícipe dando-lhe conhecimento da receção da reclamação e do seu envio para a UO competente para análise.
- Digitalização da Correspondência
 - O serviço de registo de correspondência assegurou a digitalização de toda a correspondência que deu entrada no GRM (à exceção das faturas e recibos).
- Alargamento de Serviços na Hora
 - Relativamente a 2011 verificou-se um aumento de 23% dos serviços disponibilizados e passíveis de serem prestados na hora, nomeadamente o registo de Alojamento Local, as Declarações Prévias e o Averbamento em Livro de Obra.
- Atendimento Municipal Integrado
 - Durante o ano de 2012 o GRM assegurou o funcionamento do atendimento municipal integrado à exceção do Centro de Contacto Municipal (com previsão de início em 2013).
- A minha Rua
 - O GRM assegurou a gestão de ocorrências reportadas através do portal do cidadão A Minha Rua.
 - Durante o ano de 2012, deram entrada no Portal 116 ocorrências, mais 72 do que no ano anterior, das quais 33 encontram-se ainda por concluir (já tendo o GRM alertados os dirigentes para a necessidade do seu encerramento).
 - Todas as ocorrências foram rececionadas, inseridas na aplicação de gestão de reclamações SCORE e dada a 1ª resposta num tempo médio de 2 dias.
- Balcão do Empreendedor
 - Medida do programa simplex autárquico que consiste na uniformização e classificação de conteúdos, definindo como ponto único de contato, que permitirá a qualquer prestador ou destinatário do serviço o cumprimento direto e imediato de atos e formalidades necessárias para aceder e exercer uma atividade de serviços incluindo meios de pagamento eletrónico, bem como o acompanhamento e consulta dos respetivos procedimentos.
 - A Agência para a Modernização Administrativa (AMA) definiu que os Municípios seriam responsáveis pelo carregamento de 377 formalidades disponibilizadas no BdE sendo que, dessas, o GRM seria responsável pela inserção de 158.
 - Em 2012 o GRM inseriu a totalidade das formalidades disponibilizadas pela AMA (129).
- SIMI, Sistema de Informação do Mercado Interno
 - Com a finalidade de facilitar a assistência mútua entre as autoridades do Espaço Económico Europeu (EEE), que necessitam de trocar informações com as suas homólogas de outros países, foi criado o Sistema de Informação do Mercado Interno (SIMI), que consiste numa ferramenta eletrónica (site criado pela Comissão Europeia) destinada a apoiar a cooperação administrativa regular entre administrações públicas no mercado interno, medida a que o Município de Coimbra aderiu e implementou.
 - Durante o ano de 2012 não houve nenhum pedido de informação no âmbito do SIMI.
- Casa Pronta
 - Fornecimento de cópias de licenças de utilização, diretamente às Conservatórias de Registo Predial e aos Notários, para efeitos transacionais, este processo passou do DGURU para o GRM em meados de novembro de 2011 evitando o transtorno de o munícipe ter que se deslocar à CMC para pedir e levantar os referidos documentos.
- SPA, Sistema de Plantas de Arquitetura
 - Fornecimento de certidões, cópias de licenças de utilização e de plantas de arquitetura, quando possível em formato digital, relativos a prédios urbanos, diretamente às Conservatórias de Registo Predial e aos Notários, para efeitos transacionais. Este processo passou do DGURU para o GRM em meados de novembro de 2011, evitando o transtorno de o munícipe ter que se deslocar à CMC para pedir e levantar os referidos documentos.

2. Departamento de Notariado e Património

- Na sequência dos atos celebrados, foram instruídos e remetidos ao Tribunal de Contas, todos os processos sujeitos a Visto - contratos de empreitada, fornecimento e prestação de serviços, tendo, todos eles, obtido a respetiva declaração de conformidade.
- Os protocolos celebrados entre a Autarquia e as mais diversas entidades, foram organizados com vista ao seu arquivo e devidamente registados em Livro próprio e em suporte informático, tendo sido divulgadas as respetivas listagens, semestralmente, por todos os dirigentes do Município de Coimbra.
- Foi dado cumprimento a todas as obrigações estabelecidas no Código do Notariado e noutras disposições legais e regulamentares, nomeadamente:
 - Elaboração mensal – relação/resumo - de todas as escrituras celebradas na Nota Privativa da Câmara Municipal de Coimbra (declaração eletrónica – Mod. 11 – via Internet).
 - Remessa mensal daquela relação para a Conservatória dos Registos Centrais – Lisboa.
 - Remessa mensal dos verbetes estatísticos para a Direção Geral da Política de Justiça – Ministério da Justiça (declaração eletrónica – Mod. 298 – via Internet).
 - Outras participações obrigatórias por lei.
- Prestaram-se todas as informações/pareceres, que foram solicitados, informalmente ou por escrito, pelos mais diversos Serviços da Câmara e Serviços Municipalizados de Transportes Urbanos de Coimbra.
- Com base numa aplicação informática foi efetuada a informatização do ficheiro relativo aos verbetes onomásticos existentes dos atos notariais praticados até ao ano de 1924, (1949-1924 – 25 anos) e ano de 2012, contendo o nome dos titulares, espécie de atos e a indicação do número de livros e folhas, em que os mesmos foram exarados, criando um sistema de informação, que permite, entre outras funcionalidades, pesquisas e consultas fáceis e rápidas, disponibilizando, assim, um conjunto de informação de gestão, nomeadamente estatísticas mensais e anuais, por número e espécie de atos.
- Foram promovidos todos os registos de transmissão de propriedade do Município de Coimbra a favor de terceiros, nas Conservatórias do Registo Predial, dando-se, assim, cumprimento ao estipulado no artº8B do Dec-Lei nº116/2008 de 4 de Julho (sujeitos da obrigação de registar).
- Procedeu-se ao levantamento (com base em elementos de arquivo) dos Acórdãos do Tribunal de Contas, Recomendações e outras questões relevantes suscitadas em atos de visto prévio relativos ao Município de Coimbra.

Estatísticas:

| Designação | 2011 | | 2012 | | Variação 2012/2011 | |
|--|------|--------------|------|---------------|--------------------|----------------|
| | N.º | Valor (€) | N.º | Valor (€) | N.º | valor |
| Escrituras | | | | | | |
| Compras | 3 | 302.193,66 | 3 | 12.099,49 | 0 | - 290.094,17 |
| Vendas | 3 | 19.284,82 | 5 | 37.071,49 | 2 | 17786,57 |
| Cedência | | | | | | |
| Loteamentos | 1 | | 1 | | 0 | |
| Outras | 3 | | 0 | | - 3 | |
| Constituição de Direitos de Superfície | 1 | | 2 | | 1 | |
| Permuta | 2 | | 1 | | - 1 | |
| Reversão | 1 | | 1 | | 0 | |
| Empreitadas | 28 | 3.151.385,51 | 22 | 2.428.099,79 | - 6 | - 723.285,72 |
| Fornecimentos | 19 | 4.546.675,30 | 25 | 10.105.903,47 | 6 | 5.559.228,70 |
| Prestação de serviços | 35 | 8.180.005,22 | 22 | 3.007.677,14 | - 13 | - 5.172.341,08 |
| Aluguer | 5 | 180.250,02 | 5 | 987.911,88 | 0 | 807.661,86 |
| Pareceres/Informações | 287 | | 93 | | - 194 | |
| Relação das escrituras p/C.R. Centrais | 9 | | 9 | | 0 | |
| Processos org. p/ Tribunal de Contas | 13 | | 10 | | - 3 | |
| Processos isentos de visto | 79 | | 65 | | - 14 | |
| Declaração eletrónica | | | | | | |
| Direção de Finanças | 12 | | 9 | | - 3 | |
| Verbetes estatísticos | 6 | | 8 | | - 2 | |

3. Gabinete Jurídico e de Contencioso

3.1. Contra-Ordenações

| Descrição da estatística e do indicador de realização | 2011 | 2012 | Variação 2011/2012 | |
|--|--------------|--------------|--------------------|--------------|
| | Quant./Valor | Quant./Valor | % | Quant./Valor |
| Processos Pendentes no Final do Ano na Divisão | 2467 | 2173 | -11,92% | -294 |
| Processos Instaurados | 849 | 837 | -1,41% | -12 |
| Processos Instruídos e c/ Proposta de Decisão pela Divisão | 1842 | 1131 | -38,60% | -711 |
| Processos Decididos pela Srª Vereadora | 1643 | 1151 | -29,95% | -492 |
| Processos Pendentes no Final do Ano no Departamento - ex UO | 2467 | 2153 | -12,73% | -314 |
| Média da Produtividade por Instrutor - N.º de Processos Propostos para Decisão | 230 | 188,5 | -18,04% | -41,5 |
| Processos Remetidos a Tribunal para Execução | 77 | 192 | 149,35% | 115 |
| Processos Remetidos a Tribunal para Execução - Em Tramitação | 70 | 129 | 84,29% | 59 |
| Processos Impugnados | 98 | 119 | 21,43% | 21 |
| Processos Impugnados - Em Tramitação | 88 | 103 | 17,05% | 15 |
| Montante de Coimas Propostas - Ano 2012 | 381.678,79 | 796.809,00 | 108,76% | 415.130,21 |
| Montante de Coimas Aplicadas - Ano 2012 | 274.777,19 | 785.390,00 | 185,83% | 510612,81 |
| Montante Cobrado dos Processos Decididos - Ano 2012 (a) | 61.901,72 | 73.292,50 | 18,40% | 11.390,78 |
| Montante Cobrado dos Processos Decididos-Anos Anteriores (b) | 25.763,26 | 102.580,31 | 298,17% | 76.817,05 |
| Montante dos Processos Decididos pelo DIAP(c) | 0,00 | 0,00 | 0,00 | 0,00 |
| Montante remetido pela DGV(d) | 47,00 | 36,00 | -23,40% | -11,00 |
| Montante das Custas dos Processos Decididos - Ano 2012 (e) | 9.133,50 | 9.870,00 | 8,06% | 736,50 |
| Montante das Custas dos Processos Decididos - Anos Anteriores (f) | 2.497,50 | 3.966,78 | 58,83% | 1.469,28 |
| Montante Pago Voluntariamente - Ano 2012 (g) | 12.596,16 | 9.371,82 | -25,60% | -3.224,34 |
| Montante Pago Voluntariamente - Anos Anteriores (h) | 15.522,72 | 2.174,94 | -85,99% | -13.347,78 |
| Valor Total Cobrado (a+b+c+d+e+f+g+h) | 127.461,86 | 201.292,35 | 57,92% | 73.830,49 |
| Total Cobrado na Resolução de Processo de Contraordenação | 148.763,57 | 201.292,35 | 35,31% | 52.528,78 |
| Ofícios Expedidos | 3595 | 3166 | -11,93% | -429 |
| Registos SGD | 4355 | 3653 | -16,12% | -702 |
| Audições | 317 | 237 | -25,24% | -80 |

- Ressalta da análise comparativa entre 2011 e 2012 que a receita cobrada aumentou 35,31% (+ € 52.528,78 do que no ano transato), o que se deveu uma alteração da estratégia prosseguida.
- Verifica-se que o n.º de processos pendentes foi substancialmente reduzido em 11,92% comparativamente a 2011.

3.2. Execuções Fiscais

| Descrição da estatística e do indicador de realização | 2011 | | 2012 | | Variação 2012/2011 | | | |
|--|--------------|--------------|--------------|--------------|--------------------|--------------|---------|--------------|
| | Quant./Valor | | Quant./Valor | | % | Quant./Valor | | Quant./Valor |
| | MC | AC | MC | AC | MC | MC | AC | AC |
| Processos de Execução Fiscal Pendentes | 1018 | 13425 | 992 | 22404 | -2,55 | -26 | 66,88 | 8979 |
| Processos de Execução Fiscal Autuados (1) | 307 | 856 | 100 | 13328 | -67,43 | -207 | 1457,00 | 12472 |
| Processos de Execução Fiscal Extintos por Cobrança (a) (2) | 147 | 879 | 50 | 3074 | -65,99 | -97 | 249,72 | 2195 |
| Processos de Execução Fiscal Extintos por Anulação (b) (3) | 34 | 31 | 12 | 192 | -64,71 | -22 | 519,35 | 161 |
| Processos de Execução Fiscal Extintos por Prescrição (c) (4) | 60 | 0 | 64 | 1083 | 6,67 | 4 | | 1083 |
| Total de Processos Extintos (a + b + c) (5) | 241 | 910 | 126 | 4349 | -47,93 | -115 | 377,91 | 3439 |
| Importância Cobrada (d) | 38.403,91 € | 54.167,80 € | 7.431,39 € | 97.219,69 € | -80,65 | -30.972,52 € | 79,48 | 43.051,89 € |
| Importância Anulada (e) | 1.756,80 € | 11.323,87 € | 7.976,88 € | 25.480,80 € | 354,10 | 6.220,08 € | 125,02 | 14.156,93 € |
| Importância Prescrita (f) | 4.232,92 € | 0,00 € | 8.399,56 € | 23.920,36 € | 98,43 | 4.166,64 € | | 23.920,36 € |
| Importância Extinta (d + e + f) | 44.393,63 € | 65.491,67 € | 23.807,83 € | 146.620,85 € | -46,37 | -20.585,80 € | 123,88 | 81.129,18 € |
| Importância Instaurada | 329.497,73 € | 107.781,66 € | 488.158,63 € | 396.079,16 € | 48,15 | 158.660,90 € | 267,48 | 288.297,50 € |
| Importância Pendente | 407.336,98 € | 566.355,82 € | 872.124,71 € | 815.814,13 € | 114,10 | 464.787,73 € | 44,05 | 249.458,31 € |
| Citações (g) (6) | | 1163 | | 13428 | | 1054,60 | | 12265 |
| Informações internas (h) | | 886 | | 1886 | | 112,87 | | 1000 |
| Respostas a tribunais / agentes de execução (i) | | 416 | | 406 | | -2,40 | | -10 |
| Outro expediente emitido (j) | | 27 | | 81 | | 200,00 | | 54 |
| Diligências diversas (k) | | 729 | | 9871 | | 1254,05 | | 9142 |
| Guias emitidas para pagamento (l) | | 714 | | 1824 | | 155,46 | | 1110 |
| Correspondência expedida / Expediente (g+h+i+j+k+l) (7) | | 3935 | | 27496 | | 598,75 | | 23561 |
| Correspondência recebida | | 629 | | 659 | | 4,77 | | 30 |

- O maior fator de determinação diferencial do ano de 2012 relativamente a 2011, foi, indubitavelmente, o aumento exponencial do número de processos com instauração em sede de execução fiscal, de um modo mais concreto no que às dívidas com origem nos Serviços da AC Águas de Coimbra, E.E.M. diz respeito. De facto, e, com uma incisão nunca antes verificada, há a contabilizar, a este nível, um acréscimo de instauração na ordem dos 12472 processos, na proporção direta dos 1457 pontos percentuais.
- Paralelamente ao acréscimo de processos instaurados e como consequência, realce-se o aumento dos níveis de cobrança, que, de uma forma generalizada, atingiram em 2012 valores superiores ao triplo do conseguido no ano anterior (de 1026 para 3124), com incidência de registo nos processos com origem na AC, Águas de Coimbra, E.E.M., numa subida na ordem dos 249,72%.
- Os números constantes dizem respeito a anulações, quer de certidões de dívida, por indicação dos respetivos serviços emissores, quer dos próprios processos por erro persistente de identidade do citado ou pelo facto da citação ter ocorrido depois do respetivo falecimento ou da respetiva extinção, tratando-se de pessoa coletiva ou sociedade, gerando, por consequência, a anulação da citação, situação alheia à responsabilidade do Serviço de Execuções Fiscais.
- Em 2012, foram objeto de prescrição 1147 processos em sede de execução fiscal, sendo que 64 tiveram proveniência nos Serviços do Município de Coimbra e 1083 na AC, Águas de Coimbra, E.E.M.. Em causa estão processos que foram instaurados em 2004, tendo sido objeto das mais diversas tentativas de cobrança, designadamente por citação, sempre que obtidos novos elementos, nomeadamente novas moradas, paradeiro e domicílio profissional. Quando conseguida identificação, procedeu-se à procura de bens e da existência de vencimentos e pensões passíveis de serem penhorados.
- O número de processos extintos em 2012 superou, largamente, o atingido em 2011, numa relação de 1151 para 4475, respetivamente, sendo nota digna de destaque o acréscimo de cobrança de 2195 nos processos da AC, Águas de Coimbra, E.E.M, num aumento percentual comparativo de 349,71.
- O aumento exponencial de citações em 2012 quando comparado com o ano anterior, sendo uma consequência lógica do acréscimo de processos entrados em Execução Fiscal, é, igualmente, e de sobremaneira, o reflexo do elevado volume de trabalho existente, num aumento percentual de citações, efetuadas por este serviço, na ordem dos 1054,60 (de 1163 em 2011 para 13428 em 2012).
- A nível de produção/emissão de expediente houve um aumento praticamente global, nos valores alcançados, designadamente quanto ao número de diligências efetuadas, guias de pagamento, digitalizações, entre outras atividades.

4. Departamento Financeiro - Divisão de Património e Aprovisionamento:

- No ano de 2012 a Divisão de Património e Aprovisionamento (DPA) manteve o seu movimento de mudança no sentido da desmaterialização dos procedimentos com a utilização mais intensiva da plataforma eletrónica (cerca de 80% dos ajustes diretos de regime geral e simplificado).
- Foram realizados procedimentos de execução contínua, que diminuiram o número de processos avulsos (e respetiva carga burocrática associada): fornecimento de peças para viaturas e máquinas (concurso público), reparações de viaturas (ajuste diretos em função de critério material aos vários concessionários), bem como fornecimento de artigos para o armazém geral.
- A DPA elaborou, pela primeira vez, o plano anual de compras, em colaboração com as unidades orgânicas respondentes.

| Descrição da estatística e do Indicador de realização | 2012 | | 2011 | | Variação 12/11 | |
|--|-----------|------------------|-----------|-------------------------|----------------|-------------------|
| | Unid. | Quant./ Valor | Unid. | Quant./ Valor | % | Quant./Valor |
| Procedimentos adjudicatórios | | | | | | |
| Concursos públicos | proc. | 11 | proc. | 23 | -52 | -12 |
| Concursos públicos urgentes | proc. | 0 | proc. | 4 | | |
| Concursos limitados prévia qual.º | proc. | 0 | proc. | 2 | | |
| Ajustes directos | proc. | 161 | proc. | 212 | -24 | -51 |
| Ajustes directos simplificados | proc. | 337 | proc. | 369 | -9 | -32 |
| Consulta acordo quadro | proc. | 1 | proc. | 0 | | |
| Contratação excluída | proc. | 0 | proc. | 6 | | |
| Contratos c/ origem na DPA | unid. | 45 | unid. | 43 | 5 | 2 |
| Contratos avença c/ origem na DPA | unid. | 8 | unid. | | | |
| Património Móvel (SIC) | | | | | | |
| Bens inventariados | Unid. / € | 805 / 343.813,41 | Unid. / € | 3.693 / 930.712 | -78/-63 | -2888/-586.898,59 |
| Bens abatidos | Unid. | 600 | Unid. | 1001 | -40 | -401 |
| Amortizações do exercício | € | 1.089.115,25 | € | 1.497.310,00 | -27 | -408.194,75 |
| Património Imóvel (SIC) | | | | | | |
| Bens inventariados | Unid. / € | 30 / 532.579,85 | Unid. / € | não há histórico na DPA | | |
| Bens abatidos | Unid. | 11 | Unid. | não há histórico na DPA | | |
| Amortizações do exercício | € | 6.964.159,93 | € | não há histórico na DPA | | |
| Ges / oad | | | | | | |
| Requisições internas | Unid. | 2729 | Unid. | 3.117 | -12 | -388 |
| Requisições externas | Unid. | 2559 | Unid. | 3.012 | -15 | -453 |
| Entradas (armazém principal) | € | 271.552,00 | € | 264.433,89 | -3 | 7.118,11 |
| Saídas (armazém principal) | € | 298.192,00 | € | 307.103,45 | -3 | -8.911,45 |
| Stock final (armazém principal) | € | 252.477,00 | € | 283.151,77 | -11 | -30.674,77 |
| Regularizações (armazém principal) | € | -5.859,00 | € | -16.490,61 | -64 | -10.631,61 |

5. Gabinete de Planeamento e Controlo

Pelo Gabinete de Planeamento e Controlo foram realizadas, entre outras, as atividades que a seguir se destacam:

- Elaboração do “Relatório de Gestão de 2011”, envolvendo a coordenação com todos os serviços municipais, tratamento técnico e informático de todos os relatórios, estruturação final, edição e distribuição de 30 exemplares do livro e 150 exemplares em suporte CD pelos membros dos órgãos municipais, entidades oficiais, serviços da Câmara e outras entidades e na página da intranet – S.O.L. da Câmara;
- Elaboração das “Grandes Opções do Plano e Orçamento para 2013”, envolvendo a coordenação com todos os serviços municipais, tratamento técnico e informático de todas as propostas; distribuição de 30 exemplares do livro e 150 exemplares em suporte CD pelos membros dos órgãos municipais, entidades oficiais, serviços da Câmara e outras entidades e página da intranet – S.O.L. da Câmara;
- Acompanhamento da execução das “Grandes Opções do Plano e Orçamento para 2012”, envolvendo 13 alterações orçamentais às GOP e ao Orçamento da Despesa e 1 revisão orçamental às GOP e ao Orçamento;
- Controlo da execução material e financeira dos projetos cofinanciados por diversos Programas e Fundos Estruturais (não incluindo os projetos das A.C. e do IParque), envolvendo diversas ações, destacando-se a realização de pedidos de pagamento de participações aos Fundos Comunitários e Contratos-Programa/Protocolos/Acordos de Colaboração, que permitiram o recebimento total de cerca de 11,158 milhões de euros, representando 11,57% da Receita Total da Câmara Municipal. O acompanhamento da execução material financeira e contabilística das ações apoiadas visa garantir o cumprimento da programação física financeira e temporal prevista nos respetivos contratos de financiamento. Este acompanhamento passa pela monitorização mensal de projetos, atenta às alterações das condições de aprovação, de forma a propor, quando necessário, às entidades respetivas (Autoridades de Gestão) as suas modificações, revestindo, a forma de Adenda ao Contrato. O acompanhamento e controlo da execução das operações é efetuado em articulação com as diversas unidades orgânicas, cabendo ao gabinete a sua coordenação e propostas ao Executivo Municipal;
- Coordenação e verificação de ações de controlo/ auditoria promovidas por entidades externas;
- Pesquisas sobre linhas de financiamento nacionais e comunitárias;
- Estudo, compilação e organização de legislação, normas, circulares, por forma a garantir o devido acompanhamento financeiro dos projetos;
- Elaboração de 11 relatórios de execução dos projetos cofinanciados pelo QREN e outros fundos comunitários, Orçamento do Estado e outras Instituições e dado conhecimento ao Executivo Municipal.
- Instrução de 8 relatórios-síntese mensal e 4 relatórios trimestrais, respeitantes ao controlo da execução orçamental do ano de 2012, contribuindo para a edição de despachos no sentido de obter o adequado equilíbrio financeiro.
- Participação em reuniões no âmbito de Iluminação Pública com a elaboração (parte económico-financeira) da análise do concurso do “Sistema de Iluminação Pública Eficiente do Município de Coimbra” no âmbito da nomeação de Júri de Mérito.
- Participação em reuniões na CIM-BM sobre os trabalhos de programação para o próximo ciclo 2014 -2020, designadamente as propostas de Acordo de Parceria e de instrumentos operacionais a apresentar e a negociar com a Comissão Europeia:

5.1. QREN

5.1.1. Programa Operacional Regional do Centro (Mais Centro)

Candidaturas / alterações físicas, financeiras ou temporais (reprogramações) realizadas:

- Realização de 9 alterações físicas, financeiras ou temporais (reprogramações):

Candidaturas e reprogramações aprovadas:

- Aprovação de 5 candidaturas, com o investimento elegível de 1.576.883,77 euros e participação de 1.326.351,21 euros;
- Aprovação de 18 alterações físicas, financeiras ou temporais (reprogramações).

Projetos encerrados:

- Encerrados 4 projetos.

Pedidos de pagamento realizados e valores recebidos:

- Realização de 35 pedidos de pagamento;
- Recebimento de participações no valor de 3.300.335,69 euros.

Quadro Resumo

| Descrição | Candidaturas e Reprogramações 2012 | | | |
|---|------------------------------------|-----------|------------|--------------------------------|
| | Realizadas | Aprovadas | Encerradas | Pedidos de Pagamento Efetuados |
| Programa Operacional Regional do Centro (Mais Centro) | 9 | 23 | 4 | 24 |

5.1.2. Programa Operacional Valorização do Território (POVT)Projeto "Prevenção de Riscos Florestais em Coimbra (VFCI):

- Transição da operação do MaisCentro para o POVT, sendo o contrato de financiamento objeto de adenda;
- Instrução e proposta de alteração temporal do projeto em 19.11.2012.

Projeto "Prevenção de Riscos Urbanos em Coimbra (VUCI):

- Transição da operação do MaisCentro para o POVT, sendo o contrato de financiamento objeto de adenda;
- Instrução e proposta de alteração temporal do projeto em 19.11.2012.

Projeto "Centro de Convenções e Espaço Cultural do Convento S. Francisco". Nº POVT-15-0439-FEDER-000087:

- Realização e submissão do Relatório de Execução Anual de 2011.
- Pedidos de pagamento realizados e valores recebidos em 2012:
 - Realização de 15 pedidos de pagamento;
 - Valores realizados totais – 12.432.470,07 €;
 - Valores realizados elegíveis – 6.284.308,98 €;
 - Participação recebida no valor de 4.894.259,64 €;
- Efetuada Reprogramação material, financeira e temporal, aprovada em 19.04.12, com os seguintes valores:
 - Investimento Total: 32.184.223,09 €
 - Investimento Elegível: 22.203.849,24 €
 - Participação FEDER (70%): 15.542.694,47 €
 - Data de Início: 01.10.2010
 - Data de Conclusão: 31.12.2013

Projeto Sistema de Videovigilância Parcial do Centro Histórico da cidade de Coimbra com Grau de Proteção 1, da operação nº POVT-09-0439-FEDER-000021:

- Realização e submissão do Relatório de Execução Anual de 2011;
- Monitorização mensal de acompanhamento do projeto, com reporte à Autoridade de Gestão do POVT e ao organismo intermédio DOGTDU;
- Realização de 1 pedido de pagamento.

Outras situações no âmbito do POVT:

- Preparação, compilação e apoio na documentação e instrução de resposta e contestação à decisão da assessoria jurídica do POVT, nos termos do artº 100 do CCP, de aplicação de correção financeira ao procedimento de contratação pública da componente "Supervisão dos Trabalhos" integrada na operação "Centro de Convenções e Espaço Cultural do Convento de S. Francisco". Aguarda a conclusão da decisão dos serviços jurídicos do POVT.
- Análise e cenários das modalidades de alteração financeira do projeto "Centro de Convenções e Espaço Cultural do Convento de S. Francisco" balizadas pelo horizonte temporal da operação, estrutura de financiamento, componentes do investimento visando a manutenção do envelope financeiro afeto ao projeto.
- Projeto de Requalificação da Igreja de S. Francisco em Coimbra e sua adaptação a Centro de Arte Contemporânea: elaboração do processo de pedido de enquadramento ao POVT e ao Mais Centro; reunião realizada na CCDR-Centro, com o Município de Coimbra, a Gestora do POVT e o Mais Centro, tendo em vista uma possível integração da Igreja como nova componente da operação "Centro de Convenções e Espaço Cultural do Convento S. Francisco", numa reprogramação física e financeira a apresentar.

Candidaturas / alterações físicas, financeiras ou temporais (reprogramações) realizadas:

- Realização de 1 alteração física, financeira ou temporal (reprogramação)

Candidaturas e reprogramações aprovadas:

- Aprovação de 1 alteração física, financeira e temporal (reprogramação)

Pedidos de pagamento realizados e valores recebidos:

- Realização de 16 pedidos de pagamento;
- Recebimento de comparticipações no valor de 4.894.259,64 euros;

Quadro Resumo

| Descrição | Candidaturas e Reprogramações 2012 | | | |
|-----------|------------------------------------|-----------|------------|--------------------------------|
| | Realizadas | Aprovadas | Encerradas | Pedidos de Pagamento Efetuados |
| POVT | 1 | 1 | 0 | 16 |

5.1.3. Programa Operacional Potencial Humano (POPH) (não incluindo operações do D.R.H.)

Candidaturas / Reprogramações realizadas:

- Realização de 3 alterações físicas, financeiras ou temporais (reprogramações)

Candidaturas e reprogramações aprovadas:

- Aprovação de 2 alterações físicas, financeiras ou temporais (reprogramações)

Projetos encerrados

- Encerrado 1 projeto

Pedidos de pagamento realizados e valores recebidos:

- Realização de 3 pedidos de pagamento;
- Recebimento de comparticipações no valor de 12.283,81 euros;

Quadro Resumo

| Descrição | Candidaturas e Reprogramações 2012 | | | |
|-----------|------------------------------------|-----------|------------|--------------------------------|
| | Realizadas | Aprovadas | Encerradas | Pedidos de Pagamento Efetuados |
| POPH | 3 | 2 | 1 | 3 |

5.1.4. Reprogramação do QREN

- A Comissão Europeia aprovou o pedido de reprogramação técnica do QREN e dos Programas Operacionais 2007/2013, em dezembro de 2011, no sentido de os ajustar às alterações socioeconómicas ocorridas e para assegurar a continuidade do impacto positivo dos fundos comunitários na economia nacional. A reprogramação do QREN implicou a alteração dos Regulamentos Específicos visando o reforço da taxa de cofinanciamento para 85% das operações cujos beneficiários se encontram no perímetro de consolidação das contas públicas.
- Neste enquadramento foram produzidas duas deliberações pela Comissão Ministerial de Coordenação dos Programas Operacionais Regionais e do Programa Operacional Valorização do Território em 8.08.2012. Estas deliberações tiveram impacto nos projetos da Câmara, face à adoção pelas Comissões Diretivas do Mais Centro e do POVT, de novas decisões que alteram os contratos de financiamento em vigor (mantendo-se inalteradas todas as restantes condições físicas financeiras e temporais de cada operação).
- O reflexo nos projetos do Município, apoiados pelo FEDER, fez-se sentir nomeadamente, pelo aumento do nível de participação dos fundos comunitários para a realização dos Programas, passando a beneficiar de um aumento da taxa de cofinanciamento de 85%. Foi esta a situação que levou a à formalização de celebração de Adendas aos contratos de financiamento.
- Apenas o contrato abrangido pelo Programa Operacional Valorização Territorial POVT, no domínio do regulamento específico do projeto "Centro de Convenções e Espaço cultural do Convento Francisco", manteve a taxa de comparticipação de 70%.
- No âmbito da reprogramação estratégica do QREN foram transitados dois projetos financiados pelo Mais Centro para o POVT, no âmbito da área de intervenção da Prevenção e Gestão de Riscos Naturais e Tecnológicos

- O reflexo nos projetos do Município, apoiados pelo FEDER, fez-se sentir pela celebração de Adendas aos contratos de financiamento e na receita entrada.

5.2. Outros Programas Comunitários:

Candidaturas / Reprogramações realizadas:

- Realização de 10 candidaturas, com o investimento elegível de 603.671,00 euros e participação de 435.376,80 euros;

Candidaturas e reprogramações aprovadas:

- Aprovação de 3 candidaturas com o investimento elegível de 152.471,00 euros e participação de 116.976,80 euros
- Aprovação de 1 alteração física, financeira ou temporal (reprogramação)

Projetos encerrados

- Encerrado 1 projeto

Pedidos de pagamento realizados e valores recebidos:

- Realização de 3 pedidos de pagamento;
- Recebimento de participações no valor de 20.709,29 euros;

Quadro Resumo

| Descrição | Candidaturas e Reprogramações 2012 | | | |
|-------------------------------|------------------------------------|-----------|------------|--------------------------------|
| | Realizadas | Aprovadas | Encerradas | Pedidos de Pagamento Efetuados |
| Outros programas comunitários | 10 | 4 | 1 | 3 |

5.3. Orçamento do Estado:

Candidaturas / Reprogramações realizadas:

- Realização de 2 candidaturas;

Candidaturas e reprogramações aprovadas:

- Aprovação de 5 candidaturas, com o investimento elegível de 34.513,53 euros e participação de 12.629,06 euros;

Pedidos de pagamento realizados e valores recebidos:

- Realização de 9 pedidos de pagamento;
- Recebimento de participações no valor de 83.274,48 euros;

Projetos encerrados:

- Encerramento de 2 projetos;

Quadro Resumo

| Descrição | Candidaturas e Reprogramações 2012 | | | |
|---------------------|------------------------------------|-----------|------------|--------------------------------|
| | Realizadas | Aprovadas | Encerradas | Pedidos de Pagamento Efetuados |
| Orçamento do Estado | 2 | 5 | 2 | 9 |

5.4. Financiamento de Outras Entidades:

Candidaturas / Reprogramações realizadas:

- Realização de 2 candidaturas;

Candidaturas e reprogramações aprovadas:

- Aprovação de 2 candidaturas, com o investimento elegível de 40.044,33 euros e participação de 21.000,00 euros;

Projetos encerrados:

- Encerramento de 1 projeto;

Pedidos de pagamento realizados e valores recebidos:

- Realização de 1 pedido de pagamento;
- Recebimento de participações no valor de 10.500 euros;

Quadro Resumo

| Descrição | Candidaturas e Reprogramações 2012 | | | |
|------------------|------------------------------------|-----------|------------|--------------------------------|
| | Realizadas | Aprovadas | Encerradas | Pedidos de Pagamento Efetuados |
| Outras Entidades | 2 | 2 | 1 | 1 |

Em termos globais:

Quadro Resumo

| Descrição | Candidaturas e Reprogramações 2012 | | | |
|--|------------------------------------|-----------|------------|--------------------------------|
| | Realizadas | Aprovadas | Encerradas | Pedidos de Pagamento Efetuados |
| QREN + QCA III + Outros programas Comunitários+ Orçamento do Estado + Outras entidades | 27 | 37 | 9 | 56 |

5.5. Ações de divulgação interna

Divulgação no S.O.L e pelos serviços de Avisos de Abertura de Concurso – QREN/Outros Programas Comunitários/OE/Outras Entidades em 2012

| Linha de financiamento (P. O. Regional, Orçamento Estado, Outros Projetos Comunitários, etc) | Tipologia do concurso | Data da abertura do concurso | Data limite para submissão da candidatura | Data de divulgação aos serviços |
|--|---|------------------------------|--|---------------------------------|
| Programa de Desenvolvimento Rural - PRODER | Subação 2.3.1.1 - "Defesa da Floresta contra Incêndios" | 15.11.2011 | Em período contínuo | 19.06.2012 |
| Programa de Cooperação Territorial Espaço Sudoeste Europeu (SUOE) | Promoção da inovação e constituição de redes estáveis de cooperação | 01.12.2011 | 02.03.2012 | 20.12.2011 |
| Programa Rede de Bibliotecas Escolares (RBE 2012) | Instalação e desenvolvimento de bibliotecas e serviço de biblioteca, nas escolas dos diferentes níveis de ensino | 16.12.2011 | 10.02.2012 | 19.01.2012 |
| Programa URBACT II da Comunidade Europeia | Definir planos de ação sobre o desenvolvimento urbano sustentável e Rede Europeia de Cidades Inteligentes | 09.12.2011 | 15.03.2012 | 24.01.2012 |
| Educação para o Desenvolvimento do Empreendedorismo n.º28/G/ENT/CIP/12/EN01C01 | Criação de modelos transeuropeus que visem desenvolver o empreendedorismo nas escolas | 27.01.2012 | 16.04.2012 | 14.02.2012 |
| Fundação Calouste Gulbenkian | Projetos de leitura em bibliotecas públicas | 30.01.2012 | 01.03.2012 | 02.02.2012 |
| Fundação Calouste Gulbenkian | Projetos de recuperação, tratamento e organização de acervos documentais | 30.01.2012 | 08.03.2012 | 02.02.2012 |
| Programa de Apoio à Política em matéria de comunicações - CIP-ICT PSP-2012-6 | TIC para Cidades Inteligentes, para a saúde, envelhecimento ativo | 03.02.2012 | 15.05.2012 | 08.02.2012 |
| Programa de Iniciativa Comunitária "Juventude em Ação" | Promoção da cidadania ativa dos jovens; Desenvolver a solidariedade e promover a tolerância entre os jovens; Incentivar a compreensão mútua entre os jovens de diferentes países; Fomentar a cooperação europeia no domínio da juventude | 22.12.2011 | •01.05.2012 e 01.10.2012 (Ag. Nacional) •01.06.2012 e 01.09.2012 (Ag. Execução) | 02.03.2012 |
| Programa de Energia Inteligente Europa 2012 | As prioridades das propostas para 2012, são as seguintes: SAVE, ALTENER, STEER. No Programa de Trabalhos para 2012 são propostas as seguintes 5 iniciativas integradas: 1) Iniciativa da despesa pública energeticamente eficiente, 2) Liderança energética local, 3) Mobilização de investimentos locais em energia; 4) Eficiência energética e energia renovável nos edifícios e 5) Aptidões BUILD UP | 20.12.2011 | 08.05.2012 | 15.03.2012 |

continuação

| Linha de financiamento (P. O. Regional, Orçamento Estado, Outros Projetos Comunitários, etc) | Tipologia do concurso | Data da abertura do concurso | Data limite para submissão da candidatura | Data de divulgação aos serviços |
|---|---|------------------------------|---|---------------------------------|
| Programa Estratégico INOV.C - Bolsa de Apoio ao Estimulo Local e Regional ao Empreendedorismo de Inovação | Incentivar a realização de projetos imateriais conjuntos entre os parceiros associados ao Ecossistema de INOV.C, com agentes regionais e locais, nas áreas da inovação e empreendedorismo. | 23.04.2012 | 18.05.2012 | 23.04.2012 |
| Programa Operacional de Cooperação Transfronteiriça Espanha - Portugal 2007-2013 | Promoção de projetos de cooperação e gestão conjunta dos eixos 1 (fomento da competitividade e promoção do património e prevenção de riscos, que desenvolvam ações preferencialmente com incidência direta nos temas de informação e comunicação), 13 (serviços de aplicações TIC para os cidadãos e administrações) e 56 (proteção e desenvolvimento do património natural). | 24.04.2012 | 25.06.2012 | 26.04.2012 |
| Programa de Iniciativa Comunitária Juventude em Ação - Ação 3.2 - Juventude no Mundo: "Cooperação com outros países não vizinhos da União Europeia" | Ação 3.2 - Cooperação com outros países não vizinhos da União Europeia. Destina-se a apoiar projetos que fomentem a cooperação no domínio da juventude entre países do Programa «Juventude em Ação» e Países Parceiros que não são vizinhos da União Europeia | 14.03.2012 | 15.05.2012 | 16.04.2012 |
| Programa de Iniciativa Comunitária Juventude em Ação - Ação 4.3 Sistemas de Apoio à Juventude - Subação 4.3 - Apoio à mobilidade de jovens trabalhadores | Ação 4.3 - Apoio à mobilidade de jovens trabalhadores. Tem como objetivo proporcionar aos trabalhadores no domínio da juventude a oportunidade de viver uma realidade de trabalho diferente noutro país. | 15.05.2012 | 03.09.2012 | 31.05.2012 |
| Programa de Iniciativa Comunitária Instrumento Financeiro para a Proteção Civil | Convite à apresentação de propostas - Instrumento Financeiro para a proteção Civil - Exercícios do Mecanismo de Proteção Civil | 25.05.2012 | 16.07.2012 | 04.06.2012 |
| Programa Operacional Potencial Humano (POPH) | Tipologia de Intervenção 7.7 "Projetos de intervenção no combate à violência de género" do Eixo 7 "Igualdade de género" | 15.06.2012 | 16.07.2012 | 19.06.2012 |
| Programa de Cooperação do 7º Programa Quadro de I&DT | Tipologia de Intervenção FP7-SST-2013-RTD-1 - Concurso para projetos de Transporte de Superfície. | 10.07.2012 | 14.11.2012 | 12.07.2012 |
| Programa de Cooperação do 7º Programa Quadro de I&DT | Tipologia de Intervenção FP7-SMARTCITIES - Concurso para projetos de SmartCities. | 10.07.2012 | 14.11.2012 | 30.08.2012 |
| Programa Estratégico INOV.C - Bolsa de Apoio ao Estimulo Local e Regional ao Empreendedorismo de Inovação | Incentivar a realização de projetos imateriais conjuntos entre os parceiros associados ao Ecossistema de INOV.C, com agentes regionais e locais, nas áreas da inovação e empreendedorismo. | 17.09.2012 | 15.10.2012 | 18.09.2012 |
| Programa Operacional Potencial Humano (POPH) | Tipologia de Intervenção 7.2 "Planos para a Igualdade" do Eixo 7 "Igualdade de Género" | 03.09.2012 | 15.10.2012 | 05.09.2012 |
| Fundo de Eficiência Energética | São elegíveis as naturezas de investimento que visem a execução dos estudos prévios, as análises técnicas e a criação de ferramentas e metodologias de análise | 21.11.12 | 04.02.2013 | 11.12.2012 |
| Programa Estratégico INOV.C - Bolsa de Apoio ao Estimulo Local e Regional ao Empreendedorismo de Inovação | Incentivar a realização de projetos imateriais conjuntos entre os parceiros associados ao Ecossistema de INOV.C, com agentes regionais e locais, nas áreas da inovação e empreendedorismo. | 13.12.2012 | 18.01.2013 | 13.12.12 |
| Programa Operacional Potencial Humano (POPH) | Tipologia de Intervenção 7.6 "Apoio ao empreendedorismo, associativismo e criação de redes empresariais de atividades económicas geridas por mulheres" do Eixo 7 "Igualdade de Género". | 28.11.2012 | 28.12.2012 | 28.11.2012 |

5.6. Outras atividades no âmbito dos projetos cofinanciados:

- Enviados recapitulativos de despesa à Autoridade Florestal Nacional correspondente ao subsídio de apoio ao funcionamento da “Equipa de Sapadores Florestais”;
- Acompanhamento da receita no âmbito do Acordo de Colaboração assinado entre a Autoridade Florestal Nacional e a Câmara Municipal de Coimbra, para comparticipação do pagamento de pessoal técnico habilitado e para despesas de funcionamento do Gabinete Técnico Florestal;
 - Solicitado ao PRODER, enquadramento para possíveis propostas de candidaturas, dos seguintes projetos:
 - Prestação de serviços de desmatação de terrenos municipais;
- Construção de um depósito de águas para abastecimento de meios terrestres;
- Solicitado ao Instituto do Ambiente, na sequência do convite à apresentação de propostas do Programa LIFE +, enquadramento na linha de apoios financeiros, para as Autarquias Locais;
- Solicitado ao MaisCentro e ao POVT, enquadramento para possíveis propostas de candidaturas, dos seguintes projetos:
 - Requalificação do Campo de Futebol da Quinta das Fonseca;
 - Construção do Pavilhão Desportivo no Vale das Flores;
- Assinatura da adenda ao Protocolo de colaboração entre a Associação Exploratório Infante D. Henrique e o Município de Coimbra em 09.12.2011. A comparticipação do Município passou de 45% para 20% do investimento elegível, atendendo à aprovação da reprogramação financeira (alteração de taxas), aprovada pelo Mais Centro, que subiu a comparticipação FEDER de 55% para 80%. A comparticipação da Câmara passou a ser de 20% equivalente a um valor previsível de 649.023,79€;
- Apresentado em fevereiro de 2012 o Relatório Final do projeto “Adultos – Jovens em situação precária de emprego e condições sociais” aprovado pelo QREN, âmbito do Regulamento do Apoio ao Estímulo Local e Regional ao Empreendedorismo e Inovação – INOV.C, e em parceria com a Universidade de Coimbra, com os seguintes valores finais executados: valor do investimento elegível 24.600,00€, valor da comparticipação 19.680,00€ (80%) e valor da comparticipação da CMC no projeto 4.920,00 €, já transferidos para a Universidade de Coimbra;
- No âmbito do Regulamento do Apoio ao Estímulo Local e Regional ao Empreendedorismo e Inovação – INOV.C, foi submetida, em 18.05.2012, a candidatura do projeto “Coimbra. Inovar o Tradicional no Centro Histórico” à Universidade de Coimbra, sendo parceiro nuclear (Instituto Politécnico Superior de Coimbra) da operação “Coimbra. Inovar o Tradicional no Centro Histórico”, aprovada pelo QREN, em 13.07.2012. Valor do investimento elegível aprovado 20.000,00€, valor da comparticipação de 10.000,00€ (50%) e valor da comparticipação da CMC no projeto 10.000,00 €;
- No âmbito do Regulamento do Apoio ao Estímulo Local e Regional ao Empreendedorismo e Inovação – INOV.C, foi submetida, em 09.10.2012, a candidatura do projeto “Start Up Quiosque – Irradiar Criatividade” à Universidade de Coimbra, como parceiro nuclear da operação “Coimbra. Inovar o Tradicional no Centro Histórico”, aprovada pelo QREN, em 15.11.2012. Valor do investimento elegível aprovado 20.000,00€, valor da comparticipação de 10.000,00€ (50%) e valor da comparticipação da CMC no projeto 10.000,00 €;
- Acompanhamento e participação em reuniões no âmbito da rede de cidades ao abrigo do Programa Operacional de Cooperação Transfronteiriça Espanha-Portugal 2007-2013 (POCTEP), projeto “Redes de Cidades Sustentáveis CENCYL” com os Municípios de Guarda, Figueira da Foz, Viseu, Aveiro (Região Centro de Portugal) e Cidade Rodrigo, Salamanca, Valladolid, Burgos, e Miranda del Ebro (Região de Castela e Leão) como regiões que asseguram um dos principais eixos de acesso da Península Ibérica ao Centro da Europa, denominado “Eixo Multimodal Portugal/Espanha”;
- Acompanhamento e participação em reuniões de trabalho (Câmara Municipal de Coimbra é o Lead Partner), em Paris, do projeto “Smart Cities – Citizen Innovation in Smart Cities”, projeto selecionado no âmbito do Programa URBACT II da UE;
- Participação na realização do Kick-off meeting (apresentação da componente financeira do projeto) em Coimbra, no âmbito do projeto “Smart Cities – Citizen Innovation in Smart Cities”;
- Preparação / elaboração e instrução do Relatório de Progresso, no âmbito do projeto “Smart Cities – Citizen Innovation in Smart Cities”, referente à Fase I;
- Realizadas reuniões de trabalho, para a certificação das despesas do projeto “Smart Cities” e “Citylogo”;
- Preparação / elaboração e instrução do Relatório de Progresso, no âmbito do projeto “Citylogo – Innovative Place-Brand management”, referente à Fase I;
 - Solicitado à “Smart Coimbra” pedidos de enquadramento para possíveis propostas de candidaturas, em conjunto com a Universidade de Coimbra, para os seguintes projetos:
 - Sistema de rega para aplicação em jardins;
 - Eficiência energética de iluminação pública no concelho;

- Software de monitorização do consumo de eletricidade do município de Coimbra
- Preparação e elaboração de ofício ao Secretário de Estado Adjunto da Economia e Desenvolvimento Regional, solicitando a análise à taxa FEDER do cofinanciamento do projeto “Centro de Convenções e Espaço Cultural do Convento S. Francisco” (atualmente a taxa FEDER é de 70%), por este não ter sido abrangido, no âmbito da deliberação da Comissão Ministerial de Coordenação do POVT, de 08.08.2012 (aumento da taxa FEDER para 85%), situação penalizadora face aos demais projetos inseridos em outros domínios, que não os das Redes de Equipamentos Estruturantes do Sistema Urbano Nacional;
- Participação em reunião de 07.12.2012, com Gestora do POVT, relativa às situações físico processuais e financeiras dos projetos financiados pelo POVT;
- Acompanhamento de outros projetos cofinanciados (Acordo Colaboração/Contrato Programa) ainda em execução:
 - Execução de Infraestruturas de acesso ao Hospital Pediátrico,
 - Construção do Conservatório de Música de Coimbra;
 - Construção da Sede da Junta de Freguesia de Ceira.
- Levantamento e elaboração de quadro relativo às dívidas ao município de terceiros de projetos cofinanciados e outras situações objeto de Acordo de Colaboração/Contrato Programa (situações reportadas a 31.12.2011 e 30.06.2012);
- Elaboração de relatório (em janeiro 2012) de ações inspetivas ao município de Coimbra, ocorridas em 2011;
- Elaboração de documento sumário do processo relativo à execução do atual Programa Territorial de Desenvolvimento (PTD) / QREN;
- Elaboração de dossier, com fotos e descrição resumo dos projetos do município de Coimbra e das AC, Águas de Coimbra, EEM, para efeitos de divulgação/publicidade no site do Mais Centro;
- Com vista às auditorias reportadas a 31.12.2011 e 30.06.2012 (na CMC), foram elaborados relatórios relativos a projetos cofinanciados e disponibilizados ao ROC (janeiro e agosto);
- Elaboração de pontos de situação física e financeira (relatórios intermédios), dos projetos cofinanciados e enviados ao Mais Centro;
- Documento compilado para o Mais Centro – monitorização do QREN PO Centro – sobre a situação financeira e física, de todos os projetos cofinanciados pelo PORCentro, no âmbito do QREN, sendo beneficiários o Município, as Águas de Coimbra, parceiros ao abrigo da Política de Cidades – Direção Regional de Cultura do Centro e Universidade de Coimbra e a Sociedade Coimbra IParque.
- Participação em reuniões da Unidade de Direção do Programa de Ação “Cidade Univer(sc)idade – Regenerar e Revitalizar o Centro Histórico de Coimbra”;
- Envio ao Mais Centro de mapas mensais de monitorização dos projetos inseridos no Programa de Ação da Parceria “Cidade Univer(sc)idade – Regenerar e Revitalizar o Centro Histórico de Coimbra”;
- Envio à Agência para o Desenvolvimento dos Castelos e Muralhas Medievais do Mondego de mapas mensais de monitorização dos projetos inseridos no Programa Estratégico “Rede Urbana de Castelos e Muralhas Medievais do Mondego”;
- Preenchimento de questionário do Tribunal de Contas referente aos projetos da Câmara Municipal de Coimbra cofinanciados, no âmbito do 7.º Programa Quadro;
- Efetuadas diligências junto do Instituto dos Museus e da Conservação, I.P., no sentido de averiguar, o ponto de situação do projeto “Edição do 2.º Livro/Catálogo da Coleção Telo de Moraes” e respetivo recebimento da comparticipação;
- Esclarecimentos ao Programa Operacional Potencial Humano (POPH) no âmbito do projeto “Plano Local de Promoção da Acessibilidade/Programa Rampa” para garantir a manutenção e a continuidade dos apoios previstos na decisão de financiamento, no âmbito da Resolução do Conselho de Ministros nº 33/2012, de 15 março;
- Participação dos trabalhadores do GPC no ano 2012, em 26 ações de formação, na sua maioria formação interna, promovida pelo município, CEFA e CIM-BM, correspondendo a um total de 365,5 horas de formação;
- Pedido de enquadramento e esclarecimentos ao Programa Operacional Fatores de Competitividade (PO Compete), no âmbito do Regulamento Específico “Sistema de Apoios à Modernização Administrativa” e previsão de abertura de avisos de concurso;
- Solicitado ao Programa Operacional Potencial Humano (POPH) de calendário previsível da publicitação de avisos de abertura de concursos para o ano 2012;
- Estudo de legislação e enquadramento de projetos de forma a assegurar as adequadas condições de admissibilidade e aprovação das candidaturas;
- O ano de 2012 encerra um conjunto de alterações e reprogramações (com as respetivas Adendas aos contratos de Financiamento) nos projetos financiados pelos Programa Operacional do Centro, Mais Centro e POVT, envolvendo um manancial de suporte logístico administrativo fruto quer da especificidade de execução de cada projeto ou decorrente da aplicação da deliberação da Comissão Ministerial de Coordenação do POVT e dos PO’S de agosto de 2012, alterações a determinados regulamentos, que maximizam a componente comunitária de financiamento.

- No ano de 2012 os projetos apoiados pelo FEDER no âmbito do QREN obtiveram um adiantamento de comparticipação, para aceleração da execução, ao abrigo da aplicação do mecanismo "Top- Up", decorrente da aplicação da deliberação da Comissão Ministerial de Coordenação de 17 de julho aos pedidos de pagamento efetuados em 2012 e 2013 mediante determinados requisitos.
- Participou-se em diversas reuniões com a Autoridade de Gestão e CIM_BM como organismo intermédio, do Mais Centro por forma a adotar e a aplicar as medidas de execução e adaptando-as aos projetos incluídos quer no Plano Territorial de Desenvolvimento quer nos projetos apoiados no âmbito do Mais Centro.

5.7. Aprovação de empréstimo do Banco Europeu de Investimentos BEI – Empréstimo Quadro (EQ)

- Comunicação da aprovação, em 26 dezembro 2012, pela Comissão de Coordenação e Supervisão do pedido de empréstimo de 5 M€ ao Banco Europeu de Investimentos, (submetido em 16.06.11) para o projeto, financiado pelo QREN/POVT, "Centro de Convenções e Espaço Cultural do Convento S. Francisco". A comunicação foi efetuada pelo Instituto de Financiamento de Desenvolvimento Regional, IFDR, com o envio da minuta de contrato de financiamento reembolsável e respetivos anexos, para assinatura e devolução.
- A candidatura teve subjacente o respetivo estudo de enquadramento no quadro das regras de gestão orçamental e das disposições relativas ao endividamento, as boas condições financeiras em termos de taxa de juro (face aos constrangimentos de mercado bancário) pedido de pareceres a entidades externas, e de acordo com a tramitação processual regulada pelo IFDR, entidade que celebra os contratos de financiamento em nome do Estado. A candidatura ao empréstimo foi aprovada na segunda fase da 1ª tranche do BEI de acordo comunicação da Comissão de Coordenação de Supervisão do EQ de 27.09.2011.
- O pedido de empréstimo para o projeto "Centro de Convenções e Espaço Cultural do Convento de S. Francisco", foi efectuado ao abrigo do EQ para apoio da contrapartida nacional da operação aprovada no POVT/QREN e na sequência do Despacho 6572/2011, de 4 de Abril dos Ministérios das Finanças e da Administração Pública e da Economia da Inovação e do Desenvolvimento, despacho que decorre da aplicação da Iniciativa 4-Apoiar o financiamento da contrapartida pública nacional dos projetos de iniciativa municipal, do 2º Memorando de Entendimento entre o Governo da República e a Associação Nacional de Municípios, de 10.02.2011

5.8. Contratualização com a CIM-BM

A Comunidade Intermunicipal do Baixo Mondego, CIM-BM que integra dez Municípios, Coimbra, Cantanhede, Condeixa-a-Nova, Figueira da Foz, Mealhada, Mira, Montemor-o-Velho, Mortágua, Penacova, e Soure), assinou um Contrato de Delegação de Competências com a Subvenção Global com a Autoridade de Gestão do "Mais Centro", Programa Operacional do Centro no valor de investimento total previsto de 112.044.781 euros e comparticipação FEDER de 70.736.436 euros para o período de 2007-2013 euros para a implementação e desenvolvimento do Programa Territorial de Desenvolvimento (PTD). O Município de Coimbra tem os seus projetos individuais em plena concretização, alguns já encerrados outros em conclusão, conforme mapas de fluxos financeiros atrás evidenciados. A execução dos projetos inseridos no Programa Territorial de Desenvolvimento têm tido grande expressão no Município conforme valores expressos nos mapas referidos.

O ano de 2012 pautou-se pela continuação da operacionalização do referido Contrato de Delegação de Competências, nomeadamente a execução do pacote de investimentos, previstos no seu Anexo I tendo atingido em 31.12.2012 a execução FEDER de 11.044.110,39 euros de um total aprovado de 14.150.598,18 euros

Em 2012 no âmbito das candidaturas ao Mais Centro, na forma de Balcão Permanente, foram aprovadas duas candidaturas: Escola Básica do Tovim e Qualificação Ambiental dos Fornos - Coimbra (Construção da passagem hidráulica sob a ex EN1 - Rio dos Fornos e Drenagem).

- Os projetos aprovados no âmbito da contratualização com a CIM-BM são os seguintes:
 - Ligação intermunicipal Miranda do Corvo/Coimbra - Estrada Vale de Açor/Ceira, incluindo as pontes do Cabouco e Longra;
 - Via Estruturante Sta Clara / S. Martinho - Ligação Quinta do Lagar / Centro de Saúde Sta Clara;
 - Ligação Vale de Canas / Casal da Misarela - 1ª fase;
 - Centro Escolar da Sólum Sul;
 - Centro Escolar Quinta das Flores;
 - Centro Escolar de Montes Claro;
 - Escola Básica 1 de Coselhas;
 - Escola Básica 1 do Tovim;
 - Qualificação Ambiental dos Fornos - Coimbra (Construção da passagem hidráulica sob a ex EN1 - Rio dos Fornos e Drenagem)
 - "M2M – Modernizar para o Município",
 - Reabilitação da Casa do Arco para instalação da Casa da Escrita – 1ª fase – Casa da Escrita;

E os projetos das Águas de Coimbra, E.E.M. são:

- "Infraestruturas exteriores de abastecimento de água ao empreendimento Coimbra Inovação Parque";
 - "Conceção, fornecimento, montagem e colocação em serviço do sistema de supervisão das redes de abastecimento de água e saneamento";
 - "Execução de obras complementares nas redes de drenagem de águas residuais e de distribuição de água em várias freguesias do concelho de Coimbra";
 - "Remodelação da rede de abastecimento de água em várias zonas do concelho de Coimbra - 3ª Fase";
 - "Saneamento Básico da Freguesia de Almalaguês - 3ª Fase - Portela do Gato, Cestas, Torre de Bera, Outeiro de Bera, Bera e Monte de Bera";
 - "Rede de Drenagem de águas Residuais e Remodelação da Rede de Abastecimento de Água nas Lagoas - 1ª Fase";
 - "Remodelação da rede de abastecimento de água em várias zonas do concelho de Coimbra - 4ª Fase (Sistemas de Cumeada, Olivais e Olivais Torre)";
- Neste enquadramento foi efetuada toda a monitorização, acompanhamento e controlo de execução física e financeira destes projetos e bem como diversos procedimentos de gestão de candidaturas, reprogramações e adendas a contratos de financiamento
- Em 30.08. 2012 foi celebrada Adenda ao Contrato de Delegação de Competências com a subvenção global, através da qual a CIM-BM (bem como demais CIM's) passaram a aceder aos fundos comunitários por via da dotação global do Programa Operacional Regional do Centro e não por via da Subvenção Global.
- Durante o ano de 2012 acentuou-se o ensaio de uma nova abordagem ao desenvolvimento regional assente numa estratégia supramunicipal que, respeitando a autonomia de cada município, permite uma intervenção mais forte junto dos agentes económicos, sociais e culturais no sentido de potenciar os valores da região e de afirmação no contexto nacional. Neste sentido a CIM-BM promoveu candidaturas envolvendo os diversos Municípios numa ótica de otimização de recursos e economia de escala. Assim, desenvolveram-se procedimentos inerentes a candidaturas cujo promotor foi a CIM-BM, seguintes:
- Implantação da Central de Compras Eletrónica –CCE da CIM-BM – onde os municípios podem adquirir um conjunto alargado de bens e serviços (papel, artigos de limpeza, combustíveis) a preços mais competitivos fruto da escala da negociação.
 - Operação Imaterial de Promoção do Empreendedorismo:
 - ❖ Lançamento de Concursos Municipais de empreendedorismo
 - ❖ Abertura Oficial do Programa empreendedorismo nas escolas
 - ❖ Em parceria com a empresa contratada pela Cim-BM realizou-se o Creativity & Inovation Challenge – jornadas de empreendedorismo do Baixo Mondego, juntando 500 alunos provenientes de escolas (e com idades entre 15 e 18 anos) para os estimular para o empreendedorismo.
 - ❖ Ações (2 de 40 horas, 4 módulos independentes) para capacitação técnica para empreendedores
 - Candidaturas ao POPH – onde técnicos do Município puderam beneficiar de formação mediante planos de formação divulgados pelos Recursos Humanos de cada Município.
 - Ciclovía do Mondego:
 - ❖ Concluídas as peças do procedimento de "Elaboração do Estudo Geral do Traçado no âmbito da Execução da Ciclovía do Mondego. Adjudicados e executados três procedimentos: Estudo de viabilidade, estudo geológico e geotécnico e levantamento topográfico.
 - ❖ Elaborada a Minuta de Protocolo de Colaboração no âmbito da "Ciclovía do Mondego" entre os três Municípios envolvidos: Coimbra, Montemor-o-Velho e Figueira da Foz. Encontra-se em fase de assinatura.
 - Programa de Teleassistência a Pessoas carenciadas, projeto de duração de 2 anos, envolvendo um custo total de 24.423,30 euros para o Município de Coimbra.
 - Manutenção de fluxos de informação e procedimentos entre técnicos da Estrutura de Apoio Técnico da CIM-BM e técnicos do GEPMP/GPC.
 - Participação nas reuniões mensais do Conselho Executivo da Comunidade Intermunicipal do Baixo Mondego, CIM-BM, com preparação de respetivos dossiers de acompanhamento dos projetos da Câmara Municipal e Águas de Coimbra, incluídos na contratualização.

– Outras ações:

- Preparação, compilação de documentação e instrução de contraditórios à Autoridade de Gestão do POR Centro na sequência das propostas de rescisão de contratos de financiamento recebidas no âmbito da Resolução do Conselho de Ministros nº 33/2012 de 15 de Março, visando a manutenção dos contratos de financiamento evidenciando a execução e a maturidade dos projetos.
- Elaboração de relatório (parte económico- financeira) no âmbito da nomeação de elemento de júri de concurso de “I.P. eficiente”. Participação em diversas reuniões.
- Publicitação no site da Câmara Municipal dos incentivos concedidos no âmbito dos Fundos Estruturais a projetos da Câmara Municipal de Coimbra, nos termos do Regulamento (CE) nº 1828/2008 da Comissão de 8 Dezembro;
- Elaboração de relatório no âmbito da nomeação pela CIM-BM de Júri de Mérito, relativo às candidaturas: “Requalificação do Campo de Treinos do Estádio José Bento Pessoa”, na Figueira da Foz; “Execução de relvado sintético no campo de futebol municipal Germano Godinho”, na Pampilhosa do Botão; “Correção do Traçado e Repavimentação da Variante Sul”, em Mira; “ Conservação e reparação de estradas, arruamentos e caminhos municipais: nas freguesias de Montemor-o-Velho, Gatões e Seixo”.

5.9. Ações de Controlo realizadas:

| Projeto | Programa | Ação | Data da Ação Controlo/Auditoria |
|--|----------|--|---------------------------------|
| Sistema de Videovigilância Parcial do Centro Histórico da Cidade de Coimbra com Grau de Proteção 1 | POVT | Verificação, pelo POVT, de análise da candidatura e acompanhamento físico da operação | 13.02.12 a 15.02.12 |
| Repavimentação da Rua do Bairro Sousa Pinto e arranjos envolventes | PORC | Verificação física e documental no local | 05.03.12 |
| Plano Local de Promoção da Acessibilidade/Programa Rampa | POPH | Envio de elementos ao POPH | 12.06.12 |
| Centro Escolar da Sólum Sul | PORC | Verificação, pelo IFDR, da regularidade e legalidade das despesas certificadas à Comissão Europeia | 27.06.12 a 28.06.12 |

Decisões finais de Auditoria:

| Projeto | Programa | Ação | Data de Decisão |
|--|----------|---|-----------------|
| “Plano Local de Promoção da Acessibilidade/Programa Rampa” | POPH | Deferimento | 20.06.12 |
| Repavimentação da Rua do Bairro Sousa Pinto e arranjos envolventes | PORC | Deferimento com perda de elegibilidade no valor de 13.448,08€ | 19.10.12 |

5.10. Programa Polis em Coimbra:

– No âmbito do Programa Polis em Coimbra, foram realizadas as seguintes atividades em 2012:

- Participação na reunião de inventariação dos terrenos da Intervenção Polis em Coimbra;
- Preparação de elementos e colaboração com o DOIE, no âmbito da instrução do procedimento concursal, para substituição dos painéis de vidro danificados, da Ponte pedonal Pedro e Inês;
- Preparação de elementos para libertação da garantia bancária e realização do auto de receção definitiva da obra “Centro de Monitorização e Interpretação Ambiental”, bem como tendo em vista a conceção/elaboração de painéis expositivos, a serem expostos no Museu da Água;
- Recolha elementos relativos à empreitada “Construção da Ponte Pedonal e de Ciclovia sobre o Rio Mondego”, para realização de vistoria com vista à receção definitiva da empreitada;
- Preparação de cópias das telas finais da empreitada de “Construção da Entrada Poente do Parque Verde do Mondego, na zona de intervenção do Programa Polis em Coimbra”, para realização de vistoria com vista à receção definitiva da empreitada;
- Constituição do processo original das garantias bancárias da empreitada de “Construção da Entrada Poente do Parque Verde do Mondego, na Zona de Intervenção do Programa Polis em Coimbra”, para libertação das mesmas.

6. Direção Municipal de Administração do Território

6.1. Departamento de Planeamento Territorial

- O Departamento de Planeamento Territorial destacou-se, ao longo de 2012, nos seguintes domínios de atuação:
 - Revisão do Plano Diretor Municipal (PDM): embora tenha sido apresentada ao Executivo Municipal no fim de 2011 uma informação com o faseamento previsual do processo, apontando para a conclusão da revisão do PDM em meados de 2013, as incidências processuais relacionadas com a delimitação da Reserva Ecológica Nacional (REN) obrigaram inicialmente a um alargamento deste prazo e, tendo por base um regime transitório de dispensa de aplicação das orientações estratégicas (Resolução de Conselho de Ministros n.º 81/2012, de 3 de Outubro), uma compressão dos prazos. Ao longo de 2012, verificaram-se os seguintes desenvolvimentos mais relevantes: (a) foram realizadas reuniões com as Juntas de Freguesia, para exposição dos critérios impostos pelas entidades que acompanham o processo e que levaram à revisão da Planta de Ordenamento (reformulação dos perímetros urbanos); (b) foi recebida a cartografia de referência atualizada; (c) foi avaliada com a CCDRC a responsabilidade pela alteração à delimitação da REN, que foi assumida pela Câmara Municipal; (d) foram concluídos em 30 de Novembro os trabalhos referentes a todos os elementos do projeto de revisão, de acordo com a reprogramação entretanto realizada. Esta tarefa correspondeu a um esforço adicional assinalável de toda a equipa da Divisão de Ordenamento e Estratégia, que foi devidamente registado pelo Executivo Municipal. O projeto de revisão do PDM foi enviado à Comissão de Coordenação e Desenvolvimento Regional do Centro e à Comissão de Acompanhamento, para apreciação;
 - 4ª alteração ao PDM: foi aprovada pela Câmara Municipal e pela Assembleia Municipal e publicada em Diário da República, por força da adaptação ao Plano de Pormenor do Parque Tecnológico de Coimbra;
 - Plano de Urbanização da Cidade de Coimbra: foi emitido parecer sobre os documentos da 2ª fase (proposta base), apresentados pela equipa em Junho de 2012, e foi prestado ponto de situação do processo. Continuam a registar-se dificuldades e atrasos na conclusão dos trabalhos;
 - Outros Planos: registaram-se as seguintes evoluções mais relevantes:
 - ◆ Plano de Urbanização da Entrada Poente e Nova Estação Central de Coimbra: foi realizada reunião com a REFER e foi iniciada uma tentativa de envolvimento da Câmara Municipal de Coimbra na elaboração de estudos complementares (referentes à validação da solução urbana proposta pelo Prof. Joan Busquets em termos hidrológicos), tendo em vista a continuidade do processo de elaboração, num cenário em que a Parque Expo (que tinha a responsabilidade de parte dos estudos e vai ser extinta) e a REFER registam dificuldades na conclusão do Plano;
 - ◆ Plano de Urbanização de Lordemão (PUL): foram realizadas reuniões de trabalho com a equipa do Plano e iniciaram-se os procedimentos tendentes à passagem da responsabilidade de condução do processo de elaboração do Plano para a Câmara Municipal. Sequentemente, procedeu-se à abertura de procedimento de adjudicação, por ajuste direto, da conclusão do Plano. Os serviços procederam a ajustamentos ao projeto de Plano (numa estratégia de internalização/cooperação técnica do processo de elaboração), tendo sido iniciados contactos para a obtenção da Avaliação Ambiental Estratégica;
 - ◆ Plano de Pormenor do Parque Tecnológico de Coimbra: o Plano foi publicado em 15 de Fevereiro de 2012. Foi aprovada pela Câmara Municipal e pela Assembleia Municipal e publicada em Diário da República a 1ª alteração ao Plano de Pormenor e foi aprovada a 2ª alteração ao Loteamento Coimbra Inovação Parque (1ª fase);
 - ◆ Plano de Pormenor da Estaco e Zona Envolvente: foram realizadas reuniões com os proprietários da área do Plano de Pormenor, levando a alguns ajustamentos no projeto de Plano;
 - ◆ Plano de Pormenor da Fonte do Bispo: a solução urbanística do Plano foi concluída, estando a proposta em consultas internas.
 - Unidades de Execução: na sequência da análise das implicações dos estudos de enquadramento ambiental e de pedidos de alguns proprietários, foi arquivado o procedimento de delimitação da Unidade de Execução do Planalto de Santa Clara. Foram iniciados trabalhos com a Universidade de Coimbra com vista à transformação do Polo II em unidade de execução e do Pólo III em loteamento;
 - Outros estudos urbanísticos: foram concluídas as seguintes propostas de estudos urbanísticos: (a) para o Arco Pintado; (b) para a Quinta da Nora/Boavista; (c) para o Parque Desportivo do Vale do Rosal (Santa Clara) (revisão/alteração); (d) para a margem esquerda entre a Ponte de Santa Clara e a Ponte-Açude (apresentado ao Exmo. Senhor Vereador Eng.º Paulo Leitão); (e) para a Encosta dos Malheiros; (f) para a Casa Branca (em avaliação na sequência de consultas internas e externas);
 - Relatório de Estado do Ordenamento do Território (REOT): iniciou-se a recolha e a sistematização da informação relativa ao REOT, que terá como referência o ano de 2011;
 - Acompanhamento de estudos e planos externos: neste domínio, são de destacar:
 - ◆ Em relação ao Plano Regional de Ordenamento do Território do Centro (PROTC), foi aprovado pela Câmara Municipal o acordo sobre as formas e os prazos de adequação do Plano Diretor Municipal (PDM) de Coimbra a esse Plano Regional;
 - ◆ Foi continuado o apoio no âmbito dos estudos do Sistema de Mobilidade do Mondego, tendo sido analisadas: (a) a expansão de traçado entre os Hospitais da Universidade e o Pólo II e (b) a proposta de acordo-quadro para as dominialidades e para a gestão futura das áreas de intervenção; (c) uma solução alternativa para o Bairro Sousa Pinto;
 - ◆ Foi emitido parecer sobre os Planos de Gestão das Bacias Hidrográficas dos Rios Vouga, Mondego e Lis;

- ◆ Prosseguiu o acompanhamento técnico da implementação do Itinerário Complementar n.º 3 (Tomar/Coimbra) na área do Município de Coimbra;
- ◆ Foi emitido parecer sobre um projeto de alteração ao regime jurídico de avaliação de impacto ambiental (AIA), solicitado pela ANMP;
- ◆ Foi prestado parecer sobre as linhas estratégicas para a reforma da organização judiciária.
- Projetos municipais: prosseguiu o envolvimento nos trabalhos do Programa Local de Habitação; foram atualizadas na página eletrónica municipal as informações sobre servidões administrativas e restrições de utilidade pública especialmente aplicáveis na área do Município;
- Solos e cartografia: (a) foram continuados os procedimentos necessários à aquisição/expropriação de terrenos do Coimbra Inovação Parque, tendo sido declarada pela Assembleia Municipal, após deliberação da Câmara Municipal, a utilidade pública da expropriação de 159 parcelas para esse Parque, após a sua identificação e avaliação, tendo decorrido reuniões com os proprietários e sido estudada a divisão da expropriação por zonas; (b) foram continuados os trabalhos de aquisição da cartografia necessária para os planos municipais de ordenamento do território (foi entregue pelo Instituto Geográfico do Exército a atualização da cartografia oficial 1:25.000 e foi adjudicada a aquisição de cartografia homologada 1:5.000 para a zona do Plano de Urbanização da Cidade de Coimbra, estando a aguardar-se a celebração do correspondente contrato, essencial para a elaboração de três planos de urbanização e de dois planos de pormenor); (c) foram continuados o cadastro e a valorização dos bens dos domínios privado e público municipais, em colaboração com a Divisão de Património e Aprovisionamento; (d) foi apresentada e desenvolvida uma estratégia para a obtenção do inventário cadastral municipal (que, porém, comporta elevados custos financeiros e envolve meios humanos e tecnológicos consideráveis). O desafio que nos foi lançado foi o de indicarmos caminhos para esta tarefa. Por outro lado, foi desenvolvida uma aplicação para disponibilização do cadastro no MuniSIGweb, designada por "In3C" (Inventário Cadastral do Concelho de Coimbra), que permite o carregamento, já iniciado, da informação cadastral disponível e a sua divulgação online; (e) foram elaboradas informações relativas aos prédios a integrar no Fundo Imobiliário Fechado em Reabilitação Urbana "Coimbra Viva I";
- Integração no Sistema de Gestão da Qualidade (SGQ): foram realizadas fichas de caracterização dos processos e reuniões de acompanhamento no âmbito da integração do Departamento no Sistema.

6.2. Departamento de Gestão Urbanística e Renovação Urbana

- Como seria expectável numa época de clara recessão dos mercados imobiliários em geral, o movimento processual relacionado com construção e com utilização de imóveis registou em 2012 um decréscimo quando comparado com os anos anteriores (com efeito, foram emitidos 1.123 títulos contra 1.626 títulos em 2011 e 1.981 títulos em 2010).

| | 2011 | 2012 | Variação 2012/2011 (%) |
|---|--------------|--------------|------------------------|
| Alvarás de Licença de Construção (a) | 456 | 333 | -27,0 |
| Certidões relativas ao procedimento de Comunicação Prévia (b) | 339 | 214 | -36,9 |
| Aditamentos a Alvarás de Autorização ou Licença de Construção | 40 | 41 | +2,5 |
| Alvará de Autorização/Licença de Utilização | 591 | 425 | -28,1 |
| Alvarás de Licenças de Demolição | 0 | 0 | 0,0 |
| Alvarás relativos a prorrogações de Licenças/Autorizações | 200 | 110 | -45,0 |
| Total | 1.626 | 1.123 | -30,9 |

- (a) inclui alvarás de autorização de construção
 (b) inclui ocupações de espaço público

- Os alvarás de loteamento e seus aditamentos/prorrogações diminuíram significativamente (17 casos contra 55 em 2011 e 50 em 2010). As áreas de construção e o n.º de fogos previstos diminuíram significativamente em relação ao ano anterior, como resulta do quadro seguinte.

| | 2011 | 2012 | Variação 2012/2011 (%) |
|---|-----------|-----------|------------------------|
| Área Bruta de Construção, ABC (m ²) | 40.224,20 | 12.166,00 | -69,8 |
| ABC para Habitação (m ²) | 21.152,70 | 12.166,00 | -42,5 |
| ABC para Comércio e Outros (m ²) | 18.291,50 | 0,00 | -100,0 |
| ABC para Equipamento (m ²) | 780,00 | 0,00 | -100,0 |
| Número de fogos | 125 | 65 | -48,0 |

- Porém, outros dados estatísticos dão conta do enorme volume processual do DGURU. A título de exemplo, refira-se que:

- Foram recebidos 42.678 registos (contra 44.415 no ano anterior, representando um recuo de apenas 3,9% do volume de trabalho recebido) e foram informados 40.447 registos (contra 48.586 no ano anterior, representando uma diminuição de 16,8% do volume de trabalho realizado), sendo que a conjugação destes indicadores representa uma ligeira diminuição da eficácia dos serviços;
- Foram emitidos 7.962 ofícios (contra 8.520 em 2011) e foram realizadas 3.106 reuniões de atendimento (contra 3.374 em 2011).

| Tipo de procedimento | Desempenho monitorizado (órgão competente) | Objetivo máximo (dias) | Resultados 2012 | |
|--|--|------------------------|-----------------|-------------|
| | | | 1º Semestre | 2º Semestre |
| Todos os tipos de operações urbanísticas | Apreciação liminar (CD) | 8 | 4 | 4 |
| | Apreciação liminar/Rejeição (DDGURU) | 10 | 9 | 10 |
| | Apreciação liminar/Rejeição (CD) | 10 | 10 | 10 |
| | Consulta às entidades externas (Gestor) | 5 | 13 | 8 |
| Direito à informação | Emissão de resposta (CD) | 15 | 15 | 10 |
| Comunicação prévia | Admissão C.P. (c/ pareceres) (CD) | 55 | 20 | 23 |
| | Admissão C.P. (s/ pareceres) (CD) | 15 | | |
| Inf. prévia (exceto loteamento) | Emissão de proposta (CD) | 16 | 24 | – |
| Licenciamento de edificação | Emissão de proposta (CD) | 25 | 32 | 34 |
| Informação prévia de loteamento | Emissão de proposta (CD) | 26 | – | – |
| Licenciamento de loteamento | Emissão de proposta (CD) | 40 | 57 | 30 |
| Autorização de utilização | Emissão de proposta (s/ vistoria) (CD) | 8 | 12 | 8 |
| | Emissão de proposta (c/ vistoria) (CD) | 32 | 10 | 14 |
| Comunicação Prévia | Decisão (DMAT) | 60 | 26 | 26 |
| Inf. prévia (exceto loteamento) | Decisão (Vereador) | 20 | 20 | 20 |
| Licenciamento de edificação | Decisão (Vereador) | 30 | 24 | 45 |
| Inf. prévia de loteamento | Decisão (Câmara) | 30 | – | – |
| Licenciamento de loteamento | Decisão (Câmara) | 45 | 27 | 37 |
| Autorização de utilização | Decisão (s/ vistoria) (DDGURU) | 10 | 15 | 19 |
| | Decisão (c/ vistoria) (DDGURU) | 35 | | |
| Todos os tipos de pedidos | Prazos de notificação (CD) | 8 | 1 | 1 |
| Prazo médio | | 24,0 | 18,8 | 18,7 |

- No âmbito da desmaterialização de procedimentos, procedeu-se a uma avaliação das ações já empreendidas, sendo possível listar os principais resultados alcançados:
 - Manutenção e atualização da informação disponível no sítio da CMC (relação dos instrumentos legais e regulamentares a que se refere o art.º 119 do RJUE);
 - Digitalização dos alvarás de "licença" e de autorização de utilização antigos, para fornecimento na hora pelo Gabinete de Relação com o Município;
 - Acompanhamento desmaterializado de operações urbanísticas, decorrente do Protocolo de Assistência Técnica com a AC, Águas de Coimbra, EEM;
 - Colaboração com os serviços tributários no funcionamento do sistema eletrónico de plantas de arquitetura (SPA);
 - Partilha de informação desmaterializada, decorrente do Protocolo com a Direção de Finanças de Coimbra, com redução de custos transacionais, aumento de receita fiscal e ganhos para efeitos de planeamento territorial e fiscal (melhor fundamentação da escolha das taxas dos impostos locais);
 - Início do processo de carregamento de conteúdos urbanísticos no Balcão do Empreendedor, no quadro do Licenciamento Zero;
 - Revisão do RMUE, para adaptação ao Licenciamento Zero e definição do procedimento de autoliquidação de taxas, entre outros objetivos;
 - Elaboração de Instrução de Trabalho com definição das regras de elaboração de ficheiros digitais de levantamentos topográficos e cartografia;
 - Elaboração de Norma de Instrução de Processo com o objetivo de definir a instrução da "Pasta Cadastral" integrante dos processos de licenciamento ou de comunicação prévia de operações de loteamentos e edificações nas situações em que é prevista a cedência de parcelas de terrenos.
- Após aprovação pela Câmara Municipal e pela Assembleia Municipal, foi publicada e entrou em vigor a revisão do Regulamento Municipal da Urbanização e Edificação, Taxas e Compensações Urbanísticas de Coimbra (RMUE), tendo sido prestado apoio aos serviços municipais quanto às principais alterações introduzidas.
- O DGURU participou ativamente na monitorização dos procedimentos de fornecimento de elementos para a avaliação extraordinária de prédios urbanos, apoiando o Gabinete de Relação com o Município.

- Foi prestado apoio a uma ação inspetiva da responsabilidade da Inspeção Geral de Finanças.
- Um dos objetivos definidos no âmbito da administração urbanística era o de garantir a manutenção das receitas provenientes das taxas urbanísticas e de outras ligadas ao urbanismo (incluindo impostos sobre o património — IMI — e sobre as transações de imóveis — IMT). Verifica-se a seguinte distribuição destas receitas nos últimos anos:

| | 2009 | 2010 | 2011 | 2012 |
|---------------------|------------------------|------------------------|------------------------|------------------------|
| IMI | 20.774.715,96 € | 22.261.425,77 € | 24.377.807,29 € | 24.304.744,75 € |
| IMT | 9.820.063,04 € | 9.318.844,31 € | 8.104.170,45 € | 6.620.485,67 € |
| Loteamentos e Obras | 786.307,95 € | 1.434.624,51 € | 1.008.567,41 € | 664.389,25 € |
| TOTAL | 31.381.086,95 € | 33.014.894,59 € | 33.490.545,15 € | 31.589.619,67 € |

- No âmbito do Gabinete para o Centro Histórico, desenvolveram-se as seguintes atividades mais relevantes:
 - Prestou-se apoio ao processo de delimitação das Áreas de Reabilitação Urbana (ARU), em especial da ARU Coimbra Alta;
 - Assegurou-se a continuidade do desenvolvimento das ações previstas nos projetos “CIDADE UNIVER(SC)IDADE — Regenerar e Revitalizar o Centro Histórico de Coimbra” e “Rede Urbana de Castelos Medievais e Muralhas do Mondego” e restantes ações previstas nas Grandes Opções do Plano, potenciando-se as candidaturas a programas que garantam financiamento de obras consideradas estruturantes para o Centro Histórico;
 - Prestou-se apoio técnico aos projetos desenvolvidos no âmbito do Programa PRAUD, às candidaturas ao Programa “Coimbra Com Mais Encanto”, ao eventual exercício dos direitos de preferência, ao levantamento de imóveis e à elaboração de fichas de patologias, à elaboração de projetos de várias especialidades e à divulgação e análise dos benefícios fiscais relacionados com a reabilitação urbana;
 - Foram iniciados projetos de intervenção em espaços públicos (Largo da Sé Velha, Terreiro da Erva, Rua da Sofia e Parque Dr. Manuel Braga, entre outros);
 - Foi prestado acompanhamento ao projeto “A Água como Património — Programa Cultura 2000”, no âmbito do qual foi realizado em Coimbra um Seminário com o tema “A importância das paisagens fluviais para as cidades e as comunidades locais” nos dias 13 e 14 de Fevereiro;
 - Organizaram-se várias visitas guiadas/ações de sensibilização sobre o património, na Alta de Coimbra, no âmbito da candidatura da Universidade a Património Mundial;
 - Foram organizadas ações no âmbito do “Dia Internacional dos Monumentos e Sítios”;
 - Procedeu-se à preparação, divulgação e realização das “Jornadas Europeias do Património”, que tiveram 2 atividades: Workshop “Fragmentos de uma memória passada: as cerâmicas arqueológicas também contam estórias” e Maratona Fotográfica “Do Pátio da Inquisição ao Convento de S. Francisco”, a 28 e 29 de Setembro, respetivamente;

6.3. Departamento de Obras e Infraestruturas

- O Departamento de Obras e Infraestruturas teve intensa atividade ao longo de 2012, ressaltando-se os seguintes resultados:
 - Projetos: destacam-se os referentes a equipamentos educativos (Centro Escolar do Loreto e Escola de Santa Cruz) e a empreendimentos viários (variante à Avenida João das Regras, rede viária para novo estaleiro das Águas de Coimbra e requalificação da Avenida Gouveia Monteiro). Foi projetada a remodelação do Salão de Atendimento e do Átrio dos Paços do Concelho. Foi prosseguido o estudo da solução para a Ponte do Passo (Arzila). No final do ano, encontravam-se em elaboração dez trabalhos;
 - Contratação pública: ao longo de 2012, foram consignadas 16 novas empreitadas (em 2011, tinham-se registado 22 consignações). No mesmo período foram concluídas e rececionadas 37 empreitadas (contra 18 em 2011). Estão em fase de adjudicação 14 empreitadas e em curso 4. No final do ano, a execução física do Centro de Convenções e Espaço Cultural do Convento de S. Francisco devia estar a 63,6% (na sequência de reprogramação por força da concessão de prorrogação de 186 dias) e está a 57,3% (correspondendo a um desvio/atraso de execução de 6,3%, enquanto no fim do 3º trimestre o atraso era de 12,6% em relação ao previsto). Foram concluídas as obras relativas à remodelação e ampliação da Casa Municipal da Proteção Civil, à construção da Extensão de Saúde e da Junta de Freguesia de Ceira e à remodelação da Sala de Atendimento e do Átrio dos Paços do Concelho. Na área das Vias e Espaço Público, verifica-se uma boa taxa de execução da dotação prevista nas Grandes Opções do Plano, que corresponde a 62,9% de taxa de cabimentação (meta anual de 65%), a 56,0% de taxa de execução financeira (objetivo anual de 50%) e a 76,5% de taxa de compromisso (meta anual de 60%). Foi lançado o concurso público para “Concessão da Rede de Iluminação Pública conducente a um Sistema de Iluminação Pública Eficiente no Município de Coimbra” (tecnologia LED). Foi concluída a execução do “Contrato de cedência de utilização de espaço para instalação de sistema de microprodução de eletricidade em 19 edifícios escolares”, tendo-se iniciado a respetiva monitorização;

- Intervenções em espaços públicos e infraestruturas/instalações: foram apreciados e acompanhados 533 pedidos relacionados com intervenções na via pública e ocupação de espaços públicos (contra 601 em 2011). Foram realizadas 124 ações de acompanhamento de urbanizações e edificações (contra 72 ações em 2011). Foram executados 72.300 m² de pavimentos (valor muito superior aos 17.838 m² do ano anterior). Foram colocados 730 sinais de trânsito e dispositivos de segurança rodoviária (excedendo largamente os 545 sinais e dispositivos colocados em 2011). As instalações de ascensores, montacargas, escadas mecânicas e tapetes rolantes originaram 1275 processos de inspeção (1.229 inspeções em 2011), 182 processos de reinspeção (179 em 2011) e 2 selagens (1 em 2011). A receita proveniente destes processos traduziu-se em 115.509,38 € para o Município (111.419,11 € em 2011). No âmbito das competências na área do espaço público, foram informados 436 processos referentes a publicidade;
- Participação do Município na Semana Europeia da Mobilidade: a Divisão de Mobilidade organizou a participação municipal nesta iniciativa, que decorreu de 16 a 22 de Setembro, com eventos que sustentaram o tema deste ano (“Avançando na direção certa”). Durante esta semana, promoveram-se medidas de caráter permanente, promoveu-se o debate alargado sobre a necessidade da mudança de comportamentos (em particular no que toca à utilização do automóvel particular) e proporcionou-se aos cidadãos a oportunidade de viver um “dia sem carros”;
- Gestão do Aeródromo Municipal Bissaya Barreto: o ano de 2012 registou um decréscimo de movimentos de aeronaves de cerca de 20% em relação ao ano de 2011, retornando a um nível próximo do registado no ano de 2010. O número de passageiros diminuiu cerca de 26% face a 2011. A média diária obtida é de 17 movimentos. Ao decréscimo no número de movimentos e de passageiros não é obviamente indiferente a situação económica nacional e que tem tido um forte impacto na aviação. Efetivamente, os crescentes custos com combustíveis, seguros, impostos e manutenções das aeronaves levam a que o número de movimentos tenha contraído este ano. Em 2012 o Aeródromo Municipal Bissaya Barreto recebeu a certificação dos voos noturnos por parte do Instituto Nacional de Aviação Civil. Também a Força Aérea Portuguesa autorizou a realização de aproximações de instrumentos na Base Aérea de Monte Real às aeronaves provenientes do Aeródromo. O Aeródromo continuou a contar com a instalação de um Centro de Meios Aéreos, dotado com um Helicóptero ligeiro durante a época de Verão. Foram realizados diversos eventos no Aeródromo, dos quais se destacam: testes da ADAI relativos a ruídos de motos e autocarros; Encontro de Aerodelismo; Saltos de Paraquedas durante diversos fins de semana; Almoço de Natal com todos os operadores. Ao longo do ano, houve lugar a diversas obras de melhoramentos e a uma auditoria do INAC no âmbito da certificação das operações noturnas. O Aeródromo foi ainda escolhido por duas escolas de paraquedismo para aqui levar a cabo diversos cursos. Foi ainda elaborado o Manual da Organização AFIS, o Manual do Órgão AFIS e encontra-se em fase de finalização o Manual do Aeródromo, com vista à certificação definitiva do Aeródromo;
- Integração no Sistema de Gestão da Qualidade (SGQ): foram realizadas fichas de caracterização dos processos e reuniões de acompanhamento no âmbito da integração do Departamento no Sistema.

6.4. Direção Municipal de Administração do Território

- Para além das atividades relacionadas com os Departamentos que constituem unidades orgânicas da DMAT, ressaltam ainda as seguintes atividades:
 - Plano Estratégico de Coimbra: na sequência da preocupação que tem havido no Município em considerar o Plano Estratégico de Coimbra e as ações que dele emanam como um instrumento orientador da intervenção municipal em todos os domínios, refletindo-se nos Objetivos Estratégicos definidos para o mandato autárquico e na atual revisão destes Objetivos (em curso), bem como em todos os exercícios referentes às Grandes Opções do Plano e aos orçamentos anuais, foram iniciados os trabalhos do Grupo de Acompanhamento do Plano Estratégico (GAPE), que consiste numa estrutura responsável pela orientação da operacionalização do Plano Estratégico. Nos termos da deliberação da Câmara Municipal de 12 de Abril de 2010, foi decidido implementar o Grupo de Acompanhamento do Plano Estratégico de Coimbra, composto por “um Coordenador, um Diretor de Estratégia e 5 Consultores de reconhecida competência em cada um dos “vetores de intervenção” que o Plano preconiza”. Foram designados os elementos que integram o Grupo de Acompanhamento do Plano Estratégico de Coimbra (GAPE), bem como a estrutura técnica (ET) que assegurara o apoio a este Grupo. Para integrarem a composição do GAPE, o Senhor Presidente da Câmara Municipal designou:
 - ♦ Como Coordenador do GAPE, o Senhor Vereador Eng.º Paulo Jorge Carvalho Leitão;
 - ♦ Como Diretor de Estratégia, o signatário;
 - ♦ Quanto aos 5 Consultores de reconhecida competência em cada um dos vetores de intervenção:
 - ❖ Na área da MOBILIDADE, TRANSPORTES E ACESSIBILIDADE: o Senhor Professor Doutor António José Pais Antunes, da Faculdade de Ciências e Tecnologia da Universidade de Coimbra (FCTUC);
 - ❖ Na área de EMPREENDEDORISMO E INOVAÇÃO: o Senhor Dr. Paulo Barradas Rebelo (Diretor-Geral da Bluepharma — Indústria Farmacêutica, S.A.);
 - ❖ Na área da SAÚDE: o Senhor Professor Doutor Pedro Lopes Ferreira, da Faculdade de Economia da Universidade de Coimbra (FEUC);
 - ❖ Na área das DINÂMICAS URBANAS E SOCIAIS E AMBIENTE: o Senhor Professor Doutor Carlos José Cândido Guerreiro Fortuna, da Faculdade de Economia da Universidade de Coimbra (FEUC);

- ❖ Na área da MARCA, TURISMO, CULTURA, PATRIMÓNIO E DESPORTO: o Senhor Doutor Joaquim Luís Medeiros Alcoforado, da Faculdade de Psicologia e Ciências da Educação da Universidade de Coimbra (FPCEUC).
- Foi apresentado à Câmara Municipal o 1º relatório de progresso da implementação do Plano Estratégico de Coimbra (elaborado pelo Grupo de Acompanhamento do Plano Estratégico), aguardando-se os contributos dos Senhores Presidente e Vereadores sobre a proposta de recalendarização das 50 ações do Plano;
- No âmbito do objetivo definido em 2010 para a Qualidade (“Certificação de qualidade para todos os serviços da direção municipal (com vista à certificação global de acordo com a norma ISO 9001, até ao final de 2013)”) e em relação à implementação do Sistema de Gestão da Qualidade (SGQ) nas unidades orgânicas integrantes da DMAT, estão realizadas as seguintes fases:
 - ◆ Planeamento do projeto de extensão e consolidação do SGQ e definição da metodologia de trabalho, reuniões de sensibilização e informação com os dirigentes das UO envolvidas e constituição das equipas de trabalho;
 - ◆ Definição de um mapa de processos, prevendo processos de gestão, operacionais e de suporte, relacionados com as atribuições do Município (esta visão da atividade municipal cumpre o preconizado pela Norma NO ISO 9001:2008 — gestão por processos — e garante a estabilidade dos procedimentos de trabalho mesmo em contextos de alguma perturbação como alterações orgânicas, eleições ou orçamentos restritos). No âmbito da DMAT, estão caracterizados os seguintes processos: Planeamento Territorial, Gestão de Operações Urbanísticas, Gestão de Centros Históricos, Gestão do Espaço Público, Obras Municipais e Gestão de Edifícios e Equipamentos;
 - ◆ Caracterização dos processos e atribuição das responsabilidades pela sua execução. Esta fase constou da reflexão sobre os objetivos gerais, produtos resultantes, destinatários ou “clientes” desses produtos, inputs necessários e requisitos, identificação das atividades (procedimentos) e seus responsáveis e dos parceiros envolvidos ou a envolver. Nas unidades orgânicas (UO) onde já existem processos certificados foi feita uma revisão à totalidade dos procedimentos e documentação de modo a integrar-se numa visão mais ampla de gestão por processos da organização e não só da UO. Desta reflexão resultaram as fichas de caracterização de cada processo que constituem o seu documento de referência a utilizar na monitorização e melhoria contínua;
 - ◆ Descrição detalhada de todos os procedimentos de trabalho (PT) (e correspondentes instruções de trabalho — IT e Normas de Instrução de Processos — NIP) constituintes de cada processo, com reflexão crítica sobre a sua eficiência e eficácia: quais as entradas e respetivas vias e quais os resultados ou saídas pretendidas, formas de registo e utilização nas e das aplicações informáticas, circuitos de tratamento, reflexão sobre delegação de competências e fases de controlo, responsabilidades, necessidades de formação e de recursos humanos e materiais;
 - ◆ Identificação da documentação necessária ao desempenho das atividades, sua normalização e codificação, constituindo o Mapa de Documentos e Registos;
 - ◆ Identificação dos parceiros de cada procedimento cuja colaboração é essencial para o bom andamento do procedimento e resultados do processo. Esta identificação permite, ao nível interno, ligar procedimentos de diferentes processos e, ao nível externo, promover as necessárias parcerias;
 - ◆ Participação em ações de sensibilização realizadas pela equipa do Gabinete da Qualidade e em formação dirigida aos colaboradores mais diretamente envolvidos no projeto e a todos os dirigentes (Julho e Setembro de 2012);
 - ◆ Participação nas reuniões mensais de seguimento do projeto de extensão, com a presença dos donos dos processos e dos colaboradores que estão a elaborar os documentos;
 - ◆ Realização de auditorias internas e externas aos processos de Gestão de Operações Urbanísticas e Gestão de Centros Históricos;
 - ◆ Elaboração de dois relatórios de gestão da Qualidade apresentados nos Conselhos da Qualidade de fevereiro e outubro;
 - ◆ Definição dos objetivos da DMAT para 2013, com interação nos processos, aproveitando a fase de definição das GOP e do Orçamento;
 - ◆ Implementação dos procedimentos de monitorização e de tratamento de ações corretivas e de melhoria, deixando as unidades orgânicas preparadas para aplicar o Sistema na sua totalidade;
- No âmbito da candidatura da Universidade de Coimbra à Lista do Património Mundial (UNESCO) foi prestado apoio: (a) à instalação da associação RUAS — Recriar a Universidade — Alta e Sofia congregando as entidades com responsabilidades de gestão na área candidata (constituída, no final de Dezembro de 2011, entre a Universidade de Coimbra, o Município de Coimbra, a Direção Regional de Cultura do Centro e a Coimbra Viva, SRU); (b) aos projetos de reabilitação da área candidata previstos no plano de gestão; (c) à colaboração na comunicação institucional da candidatura, tendo sido desenvolvidos diversos projetos neste domínio; (d) à colaboração na visita do perito do ICOMOS a Coimbra e na prestação dos esclarecimentos solicitados posteriormente; (e) à preparação da instalação no Colégio de S. Bento dos Gabinetes Técnicos Especializados da Associação, com especial relevo para o Gabinete Técnico de Estruturação Urbana (GTEU);
- Foi prestada colaboração na elaboração e na análise dos trabalhos de delimitação das Áreas de Reabilitação Urbana (ARU) de Coimbra Alta, de Coimbra Baixa e de Coimbra Rio. Neste âmbito, no que respeita à ARU da Alta, a versão final dos estudos, contendo a Estratégia de Reabilitação Urbana, foi aprovada pela Câmara Municipal e pela Assembleia Municipal; as duas outras ARU (Baixa e Rio) foram alvo de uma aprovação formal dos estudos pela Câmara Municipal e iniciou-se o período de discussão pública dos correspondentes Programas Estratégicos de Reabilitação Urbana. A discussão pública incluiu uma sessão pública de debate das propostas realizada a 3 de Dezembro de 2012, no Salão Nobre dos Paços de Município. No mesmo âmbito, procedeu-se à consulta a todas as entidades referidas nos estudos como entidades a envolver;

- Foi decidido o arquivamento do procedimento de delimitação da Unidade de Execução do Planalto de Santa Clara, na sequência das diligências complementares que demonstraram a impossibilidade de uma intervenção urbanística coordenada (designadamente, através da marcação rigorosa dos povoamentos de sobreiros e da avaliação dos encargos com a expropriação dos terrenos cujos proprietários se desinteressaram da Unidade);
- Revisão do Regulamento Municipal da Urbanização e Edificação, Taxas e Compensações Urbanísticas de Coimbra (RMUE): foram concluídos os procedimentos relativos a esta revisão, que entrou em vigor em 2012. Foi patrocinada uma reflexão sobre uma eventual alteração de pormenor, visando corrigir "gralhas" de publicação e alguns aspetos cuja aplicação tem revelado necessidade de pequenos ajustamentos. Foi ainda realizada uma reflexão interpretativa de alguns aspetos menos claros do RMUE. Foi proposta e aprovada uma redução de taxas do RMUE para vigorar em 2013;
- Regulamento Municipal de Edificação, Recuperação e Reconversão Urbanística da Área afeta à candidatura da Universidade de Coimbra a Património Mundial da UNESCO, incluindo a zona de proteção: foram concluídos os procedimentos relativos a este documento, que entrou em vigor em 2012;
- Colaborou-se no processo da elaboração do Regulamento Municipal de Ocupação de Espaço Público e Publicidade e dos demais regulamentos municipais que é necessário compatibilizar com a iniciativa "Licenciamento zero";
- Colaborou-se no processo de carregamento no "Balcão do Empreendedor" das normas dos regulamentos municipais que foi necessário compatibilizar com a iniciativa "Licenciamento zero";
- Foi preparada a minuta de acordo entre o Município de Coimbra e a Universidade de Coimbra para a construção da Variante da Avenida João das Regras, uma vez que são afetados terrenos e instalações do Estádio Universitário;
- Foi preparado um projeto de caderno de encargos para um novo contrato a celebrar com o Centro de Estudos de Direito do Ordenamento, do Urbanismo e do Ambiente (CEDOUA), na sequência do procedimento pré-contratual que tem por objeto principal a prestação de serviços de assessoria jurídica, no âmbito do direito do ordenamento do território, do urbanismo e do ambiente;
- Foram desenvolvidas negociações relativas à exploração de diversos postos de abastecimento de combustíveis na área do Município, nos regimes de concessão, de direito de superfície ou de arrendamento;
- Foi continuado o trabalho de definição dos termos de referência da "Plataforma de Solidariedade", envolvendo diversas unidades orgânicas da Câmara Municipal e a Fundação Bissaya Barreto;
- Foi prestada informação de resposta ao relatório da ação inspectiva da Inspeção Geral de Finanças (IGF) ao Município de Coimbra, nomeadamente quanto às conclusões e recomendações referenciadas pela IGF;
- Foi prestado acompanhamento aos seguintes processos mais relevantes: reconfiguração dos acessos à unidade SUPERCOR na Quinta da Fonte da Cheira e à unidade MAKRO na Estrada de Eiras; Colégio de São Teotónio e Seminário Maior (enquadramento de um estudo urbanístico de conjunto); BOGARIS (viabilidade de ocupação comercial no Planalto de Sta. Clara: estudo de conjunto e articulação com proprietários vizinhos); viabilidade de instalação de uma unidade LIDL na Quinta da Maia; FUNDIAL (loteamento na Quinta Grande, em Lordemão); projetos de instalação de unidades empresariais no Coimbra Inovação Parque (sendo de destacar que existem comunicações prévias aceites para seis lotes, um dos quais já possui uma unidade industrial com autorização de utilização, e uma informação prévia favorável para outro lote); empreendimento na área da saúde (IdealMed); empreendimentos turísticos (modernização e instalação de diversas unidades hoteleiras); instalação de uma superfície comercial IKEA em Santa Clara; loteamentos em Antanhol, requerido por Construções Aniceto, Lda., na Ínsua dos Bentos, requerido por Promovest, e no Arieiro, requerido por A. Santo; instalação de um estabelecimento McDonalds na Avenida Fernão de Magalhães e articulação com iniciativas previstas para o terminal rodoviário vizinho; modernização das instalações da Auto-Industrial no Arnado; recuperação de antiga cerâmica no Terreiro da Erva; instalações de apoio social (Obra de Santa Zita; Centro Social e Paroquial de N. Sra. de Lurdes e Igreja de N. Sra. de Lurdes; Associação Portuguesa de Paralisia Cerebral; Associação de Famílias Solidárias com a Deficiência; Fundação Beatriz Santos; Obra do Padre Serra, em S. Martinho do Bispo); infraestruturas no Pólo II da Universidade de Coimbra; divisão em propriedade horizontal do imóvel em que se localiza o estabelecimento LEROY MERLIN; projetos para o FORUM COIMBRA; instalação de um armazém da BLUEPHARMA no Parque Industrial de Taveiro; instalação de armazém e sede de grupo empresarial, requerido por SG8 — Gestão e Apoio Empresarial, SA, sito em Ponte de Eiras/Adémia; dinamização de alojamento para estudantes e investigadores universitários na Baixa;
- Foi continuado um balanço da aplicação na área das reclamações (SCORE), de que resultam as seguintes informações:
 - ◆ Nº. de processos entrados: desde o arranque da aplicação no 4º trimestre de 2010, o número de processos evoluiu da forma expressa no quadro seguinte, por tipologia:

| Tipo de processo | 2011 | 2012 |
|----------------------|------|------|
| Opinião | 34 | 40 |
| Pedido de informação | 61 | 72 |
| Reclamação | 681 | 737 |
| Sugestão | 76 | 102 |

- ◆ Número total de processos entrados para a totalidade dos serviços municipais e para a área funcional da DMAT:

| Ano | Total | DMAT | % DMAT |
|-------------|-------|------|--------|
| 2010 (4º T) | 145 | 47 | 32,4% |
| 2011 | 852 | 373 | 43,8% |
| 2012 | 951 | 535 | 56,3% |

As áreas temáticas da DMAT passaram a representar a maioria das reclamações recebidas nos serviços municipais.

- ◆ Tratamento interno das reclamações: o processamento das reclamações na área da DMAT ao longo de 2012 pode ser apresentado nos termos do quadro seguinte:

| | DMAT | DPT | DGURU | DAQV | DOIE | Totais |
|----------------------|------|-----|-------|------|------|--------|
| Processos pendentes | 0 | 8 | 16 | 29 | 157 | 210 |
| Processos concluídos | 2 | 2 | 88 | 272 | 277 | 641 |

Destaque-se a excelente prestação do DAQV no que respeita ao número de reclamações concluídas.

- ◆ Tempos médios de resposta dos processos na área da DMAT:

| Ano | Tempo mínimo | Tempo máximo |
|------|--------------|--------------|
| 2011 | 4,3 | 156,9 |
| 2012 | 0,4 | 141,2 |

- Foram realizadas informações sobre a estratégia de gestão dos parques empresariais de iniciativa municipal (Eiras e Taveiro), tendo-se prosseguido as tarefas correspondentes (verificação de lotes disponíveis, reversão de lotes, preparação de processos de alienação de lotes e assistência e resolução de problemas a empresas instaladas), em articulação com o Gabinete de Inovação e Desenvolvimento Económico (GIDE);
- Foi concluída uma reflexão sobre os procedimentos de vistorias a imóveis degradados, com vista à consolidação de procedimentos e à definição de competências orgânicas, com reflexos no SGQ;
- Prosseguiu-se o aperfeiçoamento do Sistema de Informação Geográfica Municipal (Munisigweb), em colaboração com o Gabinete de Informação Geográfica (GIG);
- Foi iniciada uma reflexão sobre indicadores de qualidade urbana, centrada no tema "Reforço das centralidades intra-urbanas";
- A Câmara Municipal de Coimbra e os Colégios Nacional e Regional do Centro de Engenharia Geográfica da Ordem dos Engenheiros organizaram, a 23 de Fevereiro de 2012, a Workshop "Cadastrros ou uma Infraestrutura Nacional de Cadastro Predial?", com o objetivo de contribuir para uma reflexão sobre o tema entre produtores e utilizadores, registando-se 170 participantes. A sessão foi organizada em painéis de debate referentes aos vários temas associados ao Cadastro (nomeadamente: Propriedade, Valor, Uso e Desenvolvimento). As conclusões da Workshop produziram informação útil para a tomada de decisão sobre a realização desta infraestrutura crítica para o desenvolvimento do território e para o aumento da transparência no comércio da propriedade. A avaliação global da Workshop foi muito positiva, atestada pela qualidade das intervenções e pela dinâmica e profundidade dos debates;
- Num intercâmbio entre as Câmaras Municipais de Coimbra e do Porto, foi organizada, em colaboração com o Departamento de Cultura, uma exposição sobre as obras concorrentes ao Prémio "João de Almada" (instituído pela Câmara Municipal do Porto), em simultâneo com uma exposição a decorrer no Porto referente ao Prémio Municipal de Arquitetura "Diogo de Castilho";
- Foi apoiada a sessão de homenagem às Pequenas e Médias Empresas galardoadas com o Prémio PME Excelência com sede no Município de Coimbra decorrida em Janeiro de 2012;
- Foi organizada, com grande participação, a visita técnica às obras do Espaço Cultural e de Convenções do Convento de S. Francisco, em articulação com a Ordem dos Arquitetos, o DOIE e o Gabinete de Relações Exteriores e Comunicação, no âmbito do Dia Mundial da Arquitetura (1 de Outubro).
- Participou-se no XX Congresso do CIDEU (Centro Ibero-Americano de Desenvolvimento Estratégico Urbano), que decorreu em Barcelona de 13 a 16 de Março de 2012, sob o tema "Espaços Urbanos Neoterciários", tendo sido apresentado um sucinto relato à Câmara Municipal das principais conclusões retiradas.
- A DMAT participou nas seguintes ações:

- ◆ Apoio no âmbito do Programa MIT/Portugal (projeto EXPRESS, protocolado entre a RAVE/REFER, o MIT, o Instituto Superior Técnico e a Universidade de Coimbra), na prestação de informações para um mestrado (de Naomi Stein) na área do impacte da introdução da alta velocidade em Portugal (em especial, no que se refere ao “super commuting”: relações casa-trabalho de longa distância);
- ◆ Ação de formação interna “Licenciamentos Diversos”, nos dias 28 e 29 de Março de 2012, ministrada pelo signatário;
- ◆ Participação no júri para provas de defesa da dissertação do Mestrado em Construção Urbana do Instituto Superior de engenharia de Coimbra, intitulada “Gestão Urbanística Participada — dos loteamentos particulares à programação pública da urbanização”, em 2 de Abril de 2012;
- ◆ 5ª Tertúlia do Gabinete para o Centro Histórico, sobre o tema: “Património Mundial: uma mais-valia para a Cidade?”, em 18 de Abril de 2012;
- ◆ Sessão na Associação Nacional de Municípios Portugueses (a convite desta Associação), com o Instituto Nacional de Estatística, sobre o Sistema de Informações de Operações Urbanísticas (SIOU) e a revisão das fichas estatísticas, em 27 de Abril de 2012;
- ◆ Conferência “Sustentabilidade em Cidades Médias Nacionais — A experiência dos projetos integrados na política de cidades Polis XXI e projetos complementares de valorização ambiental”, organizada pela Câmara Municipal de Ovar, no dia 25 de Maio de 2012, sobre o tema “O Parque Verde do Mondego, no âmbito do POLIS Coimbra” integrado no painel “A importância dos espaços urbanos para o equilíbrio ambiental e a sustentabilidade das cidades”;
- ◆ Sessão promovida pela ADDAC – Associação para o Desenvolvimento e Defesa da Alta de Coimbra, subordinada ao tema: “Estratégia de Reabilitação Urbana da Alta de Coimbra”, decorrida na Casa da Escrita, em 17 de Julho de 2012;
- ◆ Palestra sobre “O Engenheiro Civil e a Administração Local” aos alunos do 1º ano do Mestrado Integrado em Engenharia Civil da FCTUC, em 9 de Outubro de 2012;
- ◆ Intervenção no debate “Homem, Cidade e Ciência: Políticas Urbanas”, no âmbito do Encontro “Património & Reabilitação Urbana” (1ª edição), sob o tema “Reabilitação Urbana: os centros históricos” (Museu da Ciência da Universidade de Coimbra/Direção Regional da Cultura do Centro/Museu de Santa Clara-a-Velha/Centro de Estudos Sociais), decorrido em Coimbra, em 18 de Outubro de 2012;
- ◆ Comunicação “Aquisição de solo e planeamento público: o caso de Coimbra” apresentada ao Encontro Anual 2012 da AD URBEM – Associação para o Desenvolvimento do Direito do Urbanismo e da Construção, subordinado ao tema “A Programação na Gestão Territorial”, Lisboa, 23 a 24 de Novembro de 2012, disponível em http://www.adurbem.pt/images/stories/ficheiros/encontro_2012, 21 pág., com a apresentação disponível em http://www.adurbem.pt/images/stories/ficheiros/encontro_2012/5_ppt_Magalhaes_Cardoso.pdf;
- ◆ Comunicação “Voando sobre o(s) regime(s) jurídico(s) que interessa(m) à edificação e à urbanização”, apresentada no Seminário “Direito do Urbanismo e da Construção”, organizado pela Ordem dos Engenheiros (Região Sul) e pelo Centro de Estudos Judiciários, Lisboa, 6 e 7 de Dezembro de 2012, 16 pág., disponível em <http://www.ordemengenheiros.pt>, com a apresentação oral disponível em <http://www.justicatv.com/index.php?p=2071>;
- ◆ Comunicação “Sobre a Reabilitação da Alta de Coimbra” apresentada ao Congresso Construção 2012 (ITeCons), Coimbra, 18 de Dezembro de 2012 (no prelo).

7. Comissão Arbitral Municipal de Coimbra (CAMC)

7.1. Processos

- No ano de 2012 verificou-se uma quebra da entrada do número de processos relativamente ao ano transato. Neste ano a revisão do regime de arrendamento urbano foi uma realidade que, como já foi referido, se materializou com a publicação da Lei n.º 31/2012 de 14 de agosto, o que originou uma quebra substantiva que, aliás, já se vinha sentido na submissão do número de processos. Tal fato conduziu a que em 2012 se registasse o menor número de pedidos de determinação de nível de conservação, conforme se constata pela análise da tabela abaixo apresentada. Não obstante, o número de processos de comunicações de nível de conservação registado foi superior a 2011.
- A comunicação do nível de conservação é um procedimento que permitia a atualização das rendas sem recurso à vistoria realizada por técnico.
- Através da dispensa da vistoria o senhorio comunicava no Portal da Habitação a sua intenção de atualizar a renda e registava o nível de conservação do locado em bom, correspondente ao coeficiente 1, ou excelente correspondente ao coeficiente 1,2. Com esta prerrogativa legal, consagrada no Decreto-Lei n.º 157/2006, de 8 de agosto, atualmente objeto de alteração pela Lei n.º 30/2012, de 14 de agosto, retificada pela Declaração de Retificação n.º 59-B/2012 de 12 de outubro, o senhorio apenas podia utilizar o coeficiente de conservação correspondente ao estado de conservação médio, ou seja com o coeficiente 0,9, sendo deste modo penalizado, mas evitando o procedimento de vistoria que implicava o pagamento de uma taxa municipal.
- À semelhança do que ocorreu em 2011 durante o ano de 2012 o Departamento de Habitação, em colaboração com a Comissão Arbitral, promoveu a atualização das rendas em doze imóveis que foram objeto de obras coercivas pelo Município. Esta possibilidade presente no diploma atrás citado previa que os municípios que executassem obras em substituição dos senhorios pudessem, após a conclusão das mesmas, promover a avaliação fiscal dos locados e a determinação do seu nível de conservação, com vista à atualização extraordinária das rendas. Deste modo, o ressarcimento dos valores despendidos nas obras executadas era realizado através do recebimento das rendas atualizadas, tendo por base a realização de obras de reabilitação que, diretamente, influíam num aumento superior do valor da renda.

Eventos registados no Portal da Habitação 2011-2012

| EVENTOS | 2011 | 2012 |
|---|-----------|-----------|
| Comunicação de nível de conservação de edifício | 9 | 12 |
| Comunicação de nível de conservação de locado | 1 | 7 |
| Pedido de nível de conservação de edifício | 6 | 1 |
| Pedido de nível de conservação de locado | 14 | 5 |
| Processo de litígio | 0 | 0 |
| Reclamações | 5 | 4 |
| Total Vistorias | 24 | 14 |

7.2. Documentos Administrativos

- Nas comunicações da CAM foram privilegiados os contatos telefónicos e/ou por escrito através de correio eletrónico, sempre que na legislação aplicável não era exigível outra formalização específica.
- Na tabela abaixo representada apresentam-se os dados relativos ao regular funcionamento da CAMC, nomeadamente, a realização de alguns atos de apoio administrativo respeitantes aos processos de pedido de determinação de nível e de coeficiente de conservação, bem como à divulgação da CAMC.

| Documentos administrativos | 2011 | 2012 |
|---|------|------|
| Ofícios | 103 | 69 |
| Informações | 30 | 36 |
| Correspondência recebida | 26 | 60 |
| Mensagens de correio eletrónico recebidas | 170 | 193 |
| Mensagens de correio eletrónico enviadas | 290 | 270 |

7.3. Atendimento ao Público

- O atendimento ao público foi uma atividade importante na Comissão Arbitral desde o início.
- Como vem sendo habitual, nos últimos meses do ano verificou-se ter havido um maior número de atendimentos face aos outros meses, como se pode constatar pelo gráfico que em baixo se apresenta. Tal ocorrência é motivada pela publicação da portaria de atualização de rendas em final de outubro, princípio de novembro. Este ano, excepcionalmente, os atendimentos intensificaram-se neste período devido à entrada em vigor da Lei n.º 31/2102, de 14 de agosto, o que resultou num aumento do número de atendimentos.

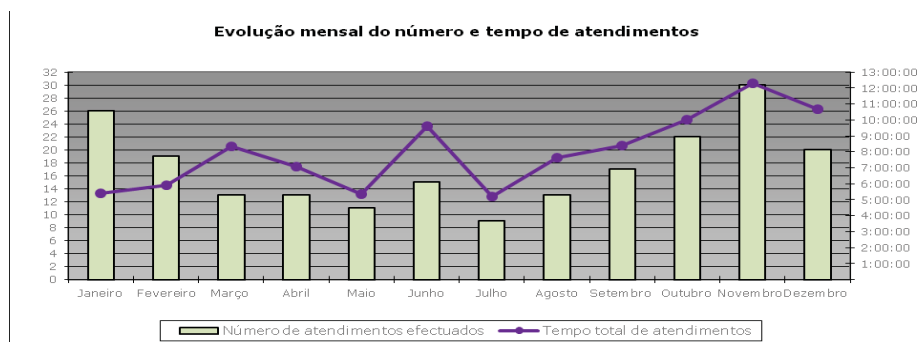

Número total de atendimentos efetuados 2011/2012

| | 2011 | 2012 |
|----------------------------------|--------|--------|
| Número de atendimentos efetuados | 180 | 209 |
| Tempo total de atendimentos | 91h02m | 95h55m |

7.4. Balanço Financeiro

- As receitas da CAM em 2012 apurada de acordo com os registos do TAX, que correspondem aos processos que deram entrada desde o dia 1 de Janeiro até 12 de novembro de 2012, foram as seguintes:

| | 2011 | 2012 |
|--|------------------|-------------------|
| Determinação de obras | 0,00 € | 0,00 € |
| Determinação de coeficiente de conservação | 1823,25€ | 701,40 € |
| Submissão de litígio | 397,80€ | 393,11 € |
| Total | 2.221,05€ | 1.094,51 € |

- Ao comparar com período homólogo de 2011 verifica-se uma quebra nas receitas de 2012 superior a 50%.
- Relativamente aos encargos da CAMC estes respeitam os pagamentos aos técnicos que efetuaram as vistorias, aos membros e aos árbitros.
- No seguinte gráfico apresentam-se os encargos totais correntes da Comissão Arbitral Municipal referente ao ano em análise, registando-se uma despesa global de dois mil quinhentos e noventa e cinco euros e quarenta e sete cêntimos (2.595,47€).

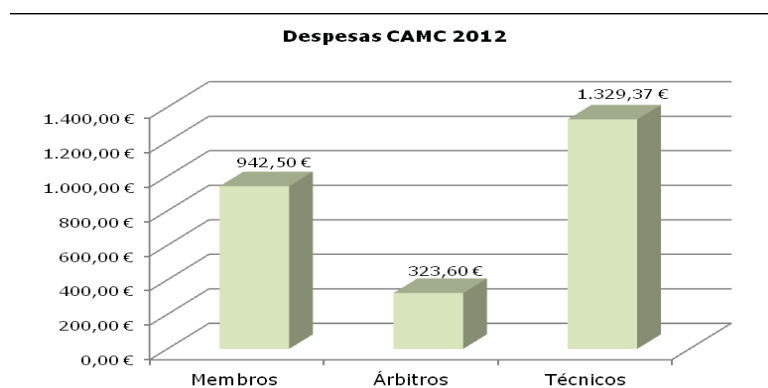

- Ao comparar os valores globais entre as receitas e as despesas, verifica-se que há um saldo negativo no montante de mil e quinhentos euros e noventa e seis cêntimos (-1500,96€). Este défice é resultado de uma redução de entrada de processos para vistoria e de um aumento do número de pedidos de reclamação, implicando um decréscimo na receita e um avolumar dos encargos, comparativamente com os proveitos obtidos. Saliente-se que para este resultado negativo concorreu, igualmente, a descida das taxas da CAMC.

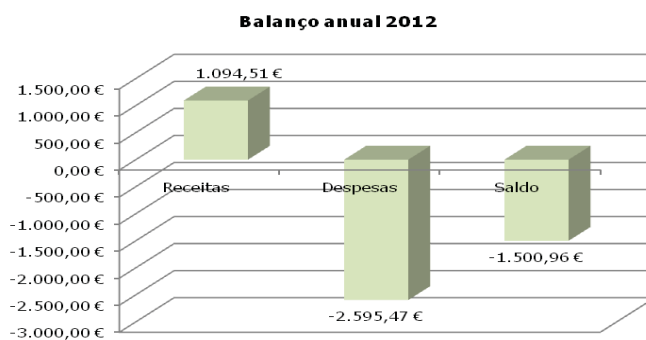

8. Gabinete de Apoio aos Órgãos e Serviços Municipais

8.1. Ações desenvolvidas em 2012 pelo GAOSM

- Acompanhamento dos trabalhos / secretariado das reuniões de Câmara (26 no total, sendo que 24 ordinárias e 2 extraordinárias);
- Elaboração das Ordens do Dia para cada uma das Reuniões de Câmara e respetivas adendas (quando necessário);
- Acompanhamento dos trabalhos / secretariado das sessões da Assembleia Municipal (8 no total, sendo que 5 ordinárias e 3 extraordinárias);
- Elaboração das convocatórias para cada uma das sessões da Assembleia e respetiva distribuição de documentação. Refira-se que nas primeiras sessões do ano da Assembleia, a distribuição da documentação era efetuada em mãos, junto das residências, locais de trabalho ou juntas de freguesia, de cada um dos 65 deputados municipais. O primeiro "ensaio" para a distribuição eletrónica foi efetuado na Assembleia de 27/06/2012, estando o sistema / plataforma a funcionar em pleno na Assembleia de 27/09/2012;
- Elaboração das atas tanto da Câmara Municipal como da Assembleia Municipal, nos termos da legislação em vigor.

8.2. Atividades de apoio à gestão

- Secretariado e elaboração de ata do Conselho Municipal de Educação;
- Acompanhamento do processo eleitoral para a Região Autónoma dos Açores, de acordo com o calendário e procedimentos definidos pela Comissão Nacional de Eleições, tendo o ato eleitoral tido lugar no dia 05 de Outubro de 2012;
- Interface com os restantes serviços municipais com vista à recolha de informações e pareceres variados para resposta a solicitações de entidades externas, como é o caso da Associação Nacional de Municípios Portugueses, Instituto Camões, entre outros.

8.3. Atividades novas

- Criação da plataforma eletrónica da Assembleia Municipal, o que permitiu desmaterializar a entrega de convocatórias e a distribuição da documentação. Este processo permitiu reduzir em mais de 50% os custos com papel, reprografia e os de distribuição da documentação (gasóleo dos carros do município e pagamento de trabalho extraordinário a motoristas).
- Início da implementação do Sistema de Controlo de Acessos a edifícios onde funcionam serviços do município;
- Proposta de implementação das "Normas de Utilização da Sala de Sessões e do Salão Nobre", como forma de preservação e utilização disciplinada daqueles espaços.

8.4. Outras ações

- Substituição do sistema de som na sala das reuniões da Câmara. Este processo foi conduzido pela DIRC e acompanhado pelo GAOSM;
- Proposta de aquisição de colunas de som para o Salão Nobre;
- Emissão de documentação a pedido dos Municípios.

8.5. Estatística de documentos produzidos:

- 177 pedidos que deram origem à emissão de 244 certidões relativas a deliberações da Câmara;
- 78 certidões da Assembleia Municipal;
- 1600 cópias de parte de ata (referentes a 1572 deliberações).

